

令和 8 年 6 月 1 日

備前市議会第 2 回定例会議案書

備 前 市

備前市議会第2回定例会付議事件

- 議案第56号 令和8年度備前市一般会計補正予算(第1号)
- 議案第57号 令和8年度備前市国民健康保険事業特別会計補正予算(第1号)
- 議案第58号 令和8年度備前市介護保険事業特別会計補正予算(第1号)
- 議案第59号 令和8年度備前市企業用地造成事業特別会計補正予算(第1号)
- 議案第60号 令和8年度備前市水道事業会計補正予算(第1号)
- 議案第61号 令和8年度備前市病院事業会計補正予算(第1号)
- 議案第62号 備前市農業委員会委員の任命同意について
- 議案第63号 備前市教育委員会委員の任命同意について
- 議案第64号 備前市固定資産評価員の選任同意について
- 議案第65号 備前市三国地区財産区管理委員の補欠委員の選任同意について
- 議案第66号 備前市職員特殊勤務手当支給条例の一部を改正する条例の制定について
- 議案第67号 備前市職員等の旅費に関する条例の一部を改正する条例の制定について
- 議案第68号 備前市税条例の一部を改正する条例の制定について
- 議案第69号 備前市学校給食共同調理場設置条例の一部を改正する条例の制定について
- 議案第70号 備前市家庭的保育事業等の設備及び運営に関する基準を定める条例の一部を改正する条例の制定について
- 議案第71号 備前市特定教育・保育施設及び特定地域型保育事業並びに特定子ども・子育て支援施設等の運営に関する基準を定める条例の一部を改正する条例の制定について
- 議案第72号 備前市病院事業使用料及び手数料条例の一部を改正する条例の制定について
- 議案第73号 備前市新図書館建設工事の請負契約の変更について
- 報告第4号 専決処分(専決第6号 備前市税条例等の一部を改正する条例)の承認を求めることについて
- 報告第5号 専決処分(専決第7号 備前市国民健康保険税条例の一部を改正する条例)の承認を求めることについて
- 報告第6号 令和7年度継続費繰越計算書の報告について
- 報告第7号 令和7年度繰越明許費繰越計算書の報告について
- 報告第8号 令和7年度繰越計算書の報告について
- 報告第9号 専決処分(損害賠償の額の決定及び和解)の報告について

議案第56～61号

令和8年度備前市補正予算を定めることについて

下記の補正予算を定めたいので、議会の議決を求める。

令和8年6月1日提出

備前市長 長 崎 信 行

記

- 議案第56号 令和8年度備前市一般会計補正予算(第1号)
- 議案第57号 令和8年度備前市国民健康保険事業特別会計補正予算(第1号)
- 議案第58号 令和8年度備前市介護保険事業特別会計補正予算(第1号)
- 議案第59号 令和8年度備前市企業用地造成事業特別会計補正予算(第1号)
- 議案第60号 令和8年度備前市水道事業会計補正予算(第1号)
- 議案第61号 令和8年度備前市病院事業会計補正予算(第1号)

議案第62号

備前市農業委員会委員の任命同意について

次の者を備前市農業委員会委員に任命したいので、農業委員会等に関する法律(昭和26年法律第88号)第8条第1項の規定により、議会の同意を求める。

住 所	氏 名	生 年 月 日
備前市*****	松 山 忠 義	昭和*年*月*日生
備前市*****	藤 森 亨	昭和*年*月*日生
備前市*****	草 加 己 良	昭和*年*月*日生
備前市*****	大 森 雄 貴	平成*年*月*日生
備前市*****	武 内 宣 夫	昭和*年*月*日生
備前市*****	兼 光 邦 明	昭和*年*月*日生
備前市*****	坂 口 智 美	昭和*年*月*日生
備前市*****	森 安 かな	昭和*年*月*日生
備前市*****	森 本 秀 喜	昭和*年*月*日生
備前市*****	幡 上 明 文	昭和*年*月*日生
備前市*****	吉 形 敦	昭和*年*月*日生
備前市*****	石 原 勝	昭和*年*月*日生
備前市*****	春 本 利 彦	昭和*年*月*日生
備前市*****	難 波 眞 二	昭和*年*月*日生

令和8年6月1日提出

備前市長 長 崎 信 行

議案第62号参考資料
農業委員会の委員候補者履歴

番号	推薦応募 の別		氏名	性別	年齢	職業	経歴	農業経営の状況等			認定農業者等
	推薦	応募						営農類型	耕作 面積 (a)	その他	
1		○	松山 忠義	男			R 5. 7～現在 農地利用最適化推進委員	水 稲	150		中立の立場の者
2		○	藤森 亨	男				水 稲	215		非該当
3		○	草加 己良	男				水 稲 野 菜 果 樹	24		非該当
4		○	大森 雄貴	男			H23. 7～現在 農業委員	水 稲	800		認定農業者
5		○	武内 宣夫	男			R 2. 7～現在 農地利用最適化推進委員	水 稲 野 菜	90		非該当
6		○	兼光 邦明	男			R 5. 7～現在 農業委員	水 稲	36		非該当

7	○		坂口 智美	女						果 樹	100	農 業 士	認 定 農 業 者
8		○	森安 かなな	女				H29. 7～現在 農業委員		水 稻 野 菜	300	農 業 士	認 定 農 業 者
9		○	森本 秀喜	男						水 稻	10		非 該 当
10		○	幡上 明文	男				H26. 7～現在 農業委員		水 稻	500		認 定 農 業 者
11		○	吉形 敦	男						水 稻	150		非 該 当
12		○	石原 勝	男				R 5. 7～現在 農業委員		水 稻 野 菜	200	農 業 士	認 定 農 業 者
13		○	春本 利彦	男				H14. 7～現在 農業委員		水 稻	13		非 該 当
14		○	難波 眞二	男				R 5. 7～現在 農地利用最適化推進委員		水 稻	100		非 該 当

議案第63号

備前市教育委員会委員の任命同意について

次の者を備前市教育委員会委員に任命したいので、地方教育行政の組織及び運営に関する法律(昭和31年法律第162号)第4条第2項の規定により、議会の同意を求める。

住 所	氏 名	生 年 月 日
備前市*****	難 波 佳 子	昭和*年*月*日生

令和8年6月1日提出

備前市長 長 崎 信 行

議案第63号参考資料

履 歴 書

現 住 所 備前市*****
氏 名 難波佳子
生 年 月 日 昭和*年*月*日生(*歳)

学 歴

公 職 歴

職 歴

議案第64号

備前市固定資産評価員の選任同意について

次の者を備前市固定資産評価員に選任したいので、地方税法(昭和25年法律第226号)第404条第2項の規定により、議会の同意を求める。

住 所	氏 名	生 年 月 日
岡山市*****	中 野 智 子	昭和*年*月*日生

令和8年6月1日提出

備前市長 長 崎 信 行

議案第64号参考資料

履 歴 書

現 住 所 岡山市*****
氏 名 中野智子
生 年 月 日 昭和*年*月*日生(*歳)

学 歴

職 歴

議案第65号

備前市三国地区財産区管理委員の補欠委員の選任同意について

備前市三国地区財産区管理委員に欠員が生じるため、次の者を補欠委員として選任したいので、備前市三国地区財産区管理会条例(平成17年備前市条例第93号)第3条第2項の規定により議会の同意を求める。

住 所	氏 名	生 年 月 日
備前市*****	奥 真紀子	昭和*年*月*日生

令和8年6月1日提出

備前市長 長 崎 信 行

議案第66号

備前市職員特殊勤務手当支給条例の一部を改正する条例の制定について

備前市職員特殊勤務手当支給条例の一部を改正する条例を次のとおり制定する。

令和8年6月1日提出

備前市長 長 崎 信 行

備前市条例第 号

備前市職員特殊勤務手当支給条例の一部を改正する条例

備前市職員特殊勤務手当支給条例(平成17年備前市条例第58号)の一部を次のように改正する。

第20条第3項第1号中「第12条第1項ただし書」を「第14条第1項ただし書」に改め、同項第2号中「配偶者」の次に「(届出をしないが事実上婚姻関係と同様の事情にある者を含み、主として当該外国勤務職員の収入により生計を維持している者に限る。)」を加え、「100分の20」を「100分の13」に改め、同項第3号中「うち」の次に「次に掲げるもので」を加え、「であって市長が定めるもの」を削り、「第15条の2第1項」を「第24条第1項」に改め、同号に次のように加える。

ア 3歳以上18歳未満の子

イ 18歳に達した子であって、就学する学校(規則で定める学校を除く。)において、18歳に達した日から、19歳に達するまでの間に新たに所属する学年の開始日から起算して1年を経過する日までの間にあるもの

第20条第3項中第3号を第4号とし、第2号の次に次の1号を加える。

(3) 外国勤務職員の子のうち次に掲げるもので主として当該外国勤務職員の収入により生計を維持しているもの(以下「同行子女」という。)を勤務地に随伴する場合 同行子女1人につき、前項の規定による額に100分の8を乗じて得た額

ア 外国勤務職員と同居する18歳未満の子

イ 外国勤務職員と同居する18歳に達した子であつて、就学する学校(規則で定める学校を除く。)において、18歳に達した日から、19歳に達するまでの間に新たに所属する学年の開始日から起算して1年を経過する日までの間にあるもの

ウ 次号に掲げる支給の対象となっている子(ア及びイに掲げるものを除く。)

第20条第3項に次の1号を加える。

(5) 外国勤務職員のうち、勤務地への異動に伴い、本邦から本邦以外の地に住居を移転し、父母の疾病その他規則で定めるやむを得ない事情により、同居していた配偶者(届出をしないが事実上婚姻関係と同様の事情にある者を含む。)と別居することになった外国勤務職員で、単身で生活することを常況とするとき 法第27条の規定による額

第20条第4項中「前項第3号」を「前項第4号」に改める。

附 則

(施行期日)

第1条 この条例は、令和8年7月1日から施行する。

(経過措置)

第2条 この条例の施行の日(以下「施行日」という。)の前日において改正前の備前市職員特殊勤務手当支給条例(以下「旧条例」という。)第20条第3項第2号の規定の適用を受けていた備前市職員特殊勤務手当支給条例(以下「条例」という。)第20条第1項に規定する外国勤務職員(以下「外国勤務職員」という。)であつて、引き続き改正後の備前市職員特殊勤務手当支給条例(以下「新条例」という。)第20条第3項第2号の規定の適用を受けるもの(同項第3号の規定の適用を受けるものを除く。)に対する同項第2号の規定の適用については、施行日から令和9年3月31日までの間は、同号中「100分の13」とあるのは、「100分の17」とする。

第3条 施行日の前日において旧条例第20条第3項第2号の規定の適用を受けていた外国勤務職員のうち、同日から引き続き同号に規定する配偶者を伴うものであつて、新条例第20条第3項第2号の規定の適用を受けないもの(同項第3号の規定の適用を受けるものを除く。)には、施行日から令和9年3月31日までの間は、当該外国勤務職員が現に受ける条例第20条第2項の規定による額に100分の10を乗じて得た額を旧条例第20条第3項第2号の例により支給する。

第4条 施行日から令和9年3月31日までの間における新条例第20条第3項第3号の規定の適用については、同号中「100分の8」とあるのは、「100分の6」とする。

(規則への委任)

第5条 附則第2条から前条までに定めるもののほか、この条例の施行に関し必要な経過措置は、規則で定める。

議案第66号参考資料
備前市職員特殊勤務手当支給条例新旧対照表

改正案	現行
<p>(外国勤務手当)</p> <p>第20条 (略)</p> <p>2 (略)</p> <p>3 前項に定めるもののほか、外国勤務職員に対しては、次の各号に掲げる場合の区分に応じ、それぞれ当該各号に定める額を同項の規定による額に加算して支給する。</p> <p>(1) 外国勤務職員が勤務地においてその住居に係る費用を負担している場合 法第14条第1項ただし書の規定による限度額の範囲内において規則で定める額</p> <p>(2) 外国勤務職員が配偶者(届出をしないが事実上婚姻関係と同様の事情にある者を含む、主として当該外国勤務職員の収入により生計を維持している者に限る。)を勤務地に随伴する場合 前項の規定による額に100分の13を乗じて得た額</p> <p>(3) 外国勤務職員の子のうち次に掲げるもので主として当該外国勤務職員の収入により生計を維持しているもの(以下「同行子女」という。)を勤務地に随伴する場合 同行子女1人につき、前項の規定による額に100分の8を乗じて得た額</p> <p>エ 外国勤務職員と同居する18歳未満の子</p> <p>イ 外国勤務職員と同居する18歳に達した子であつて、就学する学</p>	<p>(外国勤務手当)</p> <p>第20条 (略)</p> <p>2 (略)</p> <p>3 前項に定めるもののほか、外国勤務職員に対しては、次の各号に掲げる場合の区分に応じ、それぞれ当該各号に定める額を同項の規定による額に加算して支給する。</p> <p>(1) 外国勤務職員が勤務地においてその住居に係る費用を負担している場合 法第12条第1項ただし書の規定による限度額の範囲内において規則で定める額</p> <p>(2) 外国勤務職員が配偶者</p> <hr/> <p>を勤務地に随伴する場合 前項の規定による額に100分の20を乗じて得た額</p>

校(規則で定める学校を除く。)において、18歳に達した日から、19歳に達するまでの間に新たに所属する学年の開始日から起算して1年を経過する日までの間にあるもの

ウ 次号に掲げる支給の対象となっている子(ア及びイに掲げるものを除く。)

(4) 外国勤務職員の子のうち次に掲げるもので主として当該外国勤務職員の収入により生計を維持しているもの

_____(以下「年少子女」という。)が勤務地において学校教育その他の教育を受ける場合において、当該外国勤務職員が必要経費を負担しているとき 法第24条第1項の規定による額

エ 3歳以上18歳未満の子

イ 18歳に達した子であつて、就学する学校(規則で定める学校を除く。)において、18歳に達した日から、19歳に達するまでの間に新たに所属する学年の開始日から起算して1年を経過する日までの間にあるもの

(5) 外国勤務職員のうち、勤務地への異動に伴い、本邦から本邦以外の地に住居を移転し、父母の疾病その他規則で定めるやむを得ない事情により、同居していた配偶者(届出をしないが事実上婚姻関係と同様の事情にある者を含む。)と別居することになった外国勤務職員で、単身で生活することを常況とするとき 法第27条の規定による額

(3) 外国勤務職員の子のうち _____ 主として当該外国勤務職員の収入により生計を維持しているものであつて市長が定めるもの(以下「年少子女」という。)が勤務地において学校教育その他の教育を受ける場合において、当該外国勤務職員が必要経費を負担しているとき 法第15条の2第1項の規定による額

<p>4 <u>前項第4号</u>に掲げるもののほか、教育に関し特別の事情が認められることにより年少子女が学校教育その他の教育を受けるのに相当な経費を要すると市長が認める勤務地に係る外国勤務職員に対しては、年少子女1人につき、同号に規定する額の100分の400に相当する額を超えない範囲内において規則で定める額を第2項の規定による額に加算して支給する。</p>	<p>4 <u>前項第3号</u>に掲げるもののほか、教育に関し特別の事情が認められることにより年少子女が学校教育その他の教育を受けるのに相当な経費を要すると市長が認める勤務地に係る外国勤務職員に対しては、年少子女1人につき、同号に規定する額の100分の400に相当する額を超えない範囲内において規則で定める額を第2項の規定による額に加算して支給する。</p>
--	--

議案第67号

備前市職員等の旅費に関する条例の一部を改正する条例の制定について

備前市職員等の旅費に関する条例の一部を改正する条例を次のとおり制定する。

令和8年6月1日提出

備前市長 長 崎 信 行

備前市条例第 号

備前市職員等の旅費に関する条例の一部を改正する条例

備前市職員等の旅費に関する条例(令和7年備前市条例第49号)の一部を次のように改正する。

別表第1を次のように改める。

別表第1(第11条関係)

宿泊地の都道府県	基準額
東京都	21,000円
京都府	20,000円
千葉県、兵庫県、福岡県	17,000円
埼玉県、神奈川県、新潟県、大阪府	16,000円
北海道、香川県	15,000円
岡山県、広島県、熊本県	14,000円
山梨県、長野県、岐阜県、長崎県	13,000円
青森県、宮城県、群馬県、静岡県、愛知県、三重県、奈良県、島根県、 愛媛県、高知県、沖縄県	12,000円
秋田県、茨城県、栃木県、富山県、滋賀県、和歌山県、佐賀県、大分 県、宮崎県、鹿児島県	11,000円
岩手県、山形県、石川県、福井県、徳島県	10,000円
福島県、鳥取県、山口県	9,000円

附 則

(施行期日)

第1条 この条例は、令和8年7月1日から施行する。

(経過措置)

第2条 この条例による改正後の備前市職員等の旅費に関する条例(以下「新条例」という。)の規定は、この条例の施行の日(以下「施行日」という。)以後に備前市職員等の旅費に関する条例(以下「条例」という。)第4条第1項に規定する旅行命令権者(以下「旅行命令権者」という。)が同項に規定する旅行命令等(以下「旅行命令等」という。)を発する旅行、退職、免職(罷免を含む。)、失職若しくは休職(以下「退職等」という。)した場合又は死亡した場合において条例第3条第2項の規定により旅費を支給する旅行及び条例第3条第5項の規定により旅費の支給を決定する旅行について適用し、施行日前に旅行命令権者が旅行命令等を発した旅行、退職等となった場合又は死亡した場合において条例第3条第2項の規定により旅費を支給する旅行及び条例第3条第5項の規定により旅費の支給を決定した旅行については、なお従前の例による。ただし、施行日前に旅行命令権者が旅行命令等を発し、かつ、施行日以後に旅行命令権者が条例第4条第3項の規定により当該旅行命令等を変更する旅行については、新条例の規定は、当該旅行のうち当該変更の日以後の期間に対応する分について適用し、当該旅行のうち当該変更の日前の期間に対応する分については、なお従前の例による。

2 前項の規定に基づき従前の例によることとされる旅行について、この条例の施行日以後に条例第3条第6項及び同条第7項に規定する旅費の支給が生じた場合の金額の算定は、なお従前の例による。

議案第67号参考資料
備前市職員等の旅費に関する条例新旧対照表

改 正 案		現 行	
別表第1(第11条関係)		別表第1(第11条関係)	
宿泊地の都道府県	基準額	宿泊地の都道府県	基準額
東京都	21,000円	埼玉県、東京都、京都府	19,000円
京都府	20,000円	福岡県	18,000円
千葉県、兵庫県、福岡県	17,000円	千葉県	17,000円
埼玉県、神奈川県、新潟県、大阪府	16,000円	神奈川県、新潟県	16,000円
北海道、香川県	15,000円	香川県	15,000円
岡山県、広島県、熊本県	14,000円	熊本県	14,000円
山梨県、長野県、岐阜県、長崎県	13,000円	北海道、岐阜県、大阪府、広島県	13,000円
青森県、宮城県、群馬県、静岡県、愛知県、三重県、	12,000円	山梨県、兵庫県、宮城県、鹿児島県	12,000円
奈良県、島根県、愛媛県、高知県、沖縄県		青森県、秋田県、茨城県、富山県、長野県、愛知県、滋	11,000円
秋田県、茨城県、栃木県、富山県、滋賀県、和歌山県、	11,000円	賀県、奈良県、和歌山県、高知県、佐賀県、長崎県、大	
佐賀県、大分県、宮城県、鹿児島県		分県、沖縄県	
岩手県、山形県、石川県、福井県、徳島県	10,000円	宮城県、山形県、栃木県、群馬県、福井県、岡山県、徳	10,000円
福島県、鳥取県、山口県	9,000円	島県、愛媛県	
		岩手県、石川県、静岡県、三重県、島根県	9,000円
		福島県、鳥取県、山口県	8,000円

議案第68号

備前市税条例の一部を改正する条例の制定について

備前市税条例の一部を改正する条例を次のとおり制定する。

令和8年6月1日提出

備前市長 長 崎 信 行

備前市条例第 号

備前市税条例の一部を改正する条例

備前市税条例(平成17年備前市条例第83号)の一部を次のように改正する。

第34条の7第2項中「附則第5条の6第2項」を「附則第5条の6第3項又は第4項」に改める。

第36条の2第1項ただし書中「及び第36条の3の3第1項」を「並びに第36条の3の3第1項及び第2項第4号」に改める。

第36条の3の2第1項第2号中「除き、合計所得金額」を「除く。次条第1項第2号において同じ。)(合計所得金額」に改め、「。次条第1項において同じ」を削り、同条第5項中「次条第4項」を「次条第5項」に改める。

第36条の3の3第1項を次のように改める。

次に掲げる者(以下この条において「公的年金等受給者」という。)は、公的年金等支払者(所得税法第203条の6第1項に規定する申告書の提出の際に經由すべき同項に規定する公的年金等(以下この項において「公的年金等」という。)の支払者をいう。以下この条において同じ。)から毎年最初に公的年金等の支払を受ける日の前日までに、施行規則で定めるところにより、次項各号に掲げる事項を記載した申告書を、当該公的年金等支払者を經由して、市長に提出しなければならない。

(1) 所得税法第203条の6第1項の規定により同項に規定する申告書を提出しなければならな

い者

(2) 法の施行地において公的年金等(所得税法第203条の7の規定の適用を受けるものを除く。)の支払を受ける第23条第1項第1号に掲げる者であって、特定配偶者(所得割の納税義務者(合計所得金額が900万円以下であるものに限る。))の自己と生計を一にする配偶者(合計所得金額が95万円以下であるものに限る。)をいう。次号及び次項第3号において同じ。)(退職手当等(第53条の2に規定する退職手当等に限る。以下この号において同じ。))に係る所得を有する者に限る。)又は扶養親族(年齢16歳未満の者又は控除対象扶養親族であって退職手当等に係る所得を有する者に限る。)若しくは特定親族(退職手当等に係る所得を有する者であって、合計所得金額が85万円以下であるものに限る。)を有する者

(3) 法の施行地において公的年金等(所得税法第203条の7の規定の適用を受けるものに限る。)の支払を受ける第23条第1項第1号に掲げる者(当該年中に支払を受けるべき当該公的年金等の額がその年最初に当該公的年金等の支払を受けるべき日の前日の現況において令第48条の9の7の3に定める金額に満たない者を除く。)であって、障害者、寡婦若しくはひとり親に該当する者又は特定配偶者若しくは扶養親族(年齢16歳未満の者又は控除対象扶養親族に限る。)若しくは特定親族(合計所得金額が85万円以下であるものに限る。)を有する者

第36条の3の3第5項中「第3項」を「第4項」に改め、同項を同条第6項とし、同条第4項中「第48条の9の7の3」を「第48条の9の8」に改め、同項を同条第5項とし、同条第3項を同条第4項とし、同条第2項中「前項」を「第1項」に、「法第317条の3の3第1項の規定による申告書に」を「同条第1項の規定による申告書に」に、「法第317条の3の3第1項の規定による申告書を提出する」を「同条第1項の規定による申告書を提出する」に改め、同項を同条第3項とし、同条第1項の次に次の1項を加える。

2 前項の規定による申告書の記載事項は、次に掲げる事項とする。

(1) 公的年金等支払者の名称

(2) 公的年金等受給者が、法第314条の2第1項第6号に規定する特別障害者又はその他の障害者に該当する場合にはその旨及びその該当する事実並びに寡婦又はひとり親に該当する場合にはその旨

(3) 特定配偶者の氏名

(4) 扶養親族又は特定親族の氏名

(5) その他施行規則で定める事項

第63条中「が土地」の次に「又は家屋」を加え、「、家屋にあつては20万円」を削り、「150万円」を「180万円」に改める。

附則第6条中「から令和9年度まで」を「以後」に改める。

附則第7条の3第1項中「令和20年度」を「令和25年度」に、「令和7年」を「令和12年」に改める。

附則第7条の4中「又は附則第20条第1項」を「、附則第19条の3第1項又は附則第20条第1項」に、「附則第5条の6第2項」を「附則第5条の6第3項又は第4項」に改める。

附則第9条の2中「附則第7条の2第4項」の次に「(法附則第7条の3第3項又は第4項の規定により読み替えて適用される場合を含む。)」を加える。

附則第17条の2第2項中「附則第34条の2第5項」を「附則第34条の2第6項」に、「附則第34条の2第10項」を「附則第34条の2第12項」に改め、同条に次の1項を加える。

- 4 第1項(第2項において準用する場合を含む。)の場合において、所得割の納税義務者が、租税特別措置法第31条の2第2項第13号から第15号までに掲げる土地等の譲渡に該当するものをしたときにおけるその譲渡をした土地等がその譲渡をした時において地すべり等防止法(昭和33年法律第30号)第3条第1項の地すべり防止区域、急傾斜地の崩壊による災害の防止に関する法律(昭和44年法律第57号)第3条第1項の急傾斜地崩壊危険区域、土砂災害警戒区域等における土砂災害防止対策の推進に関する法律(平成12年法律第57号)第9条第1項の土砂災害特別警戒区域又は特定都市河川浸水被害対策法(平成15年法律第77号)第56条第1項の浸水被害防止区域内にあるときは、当該土地等の譲渡は、第1項又は第2項に規定する優良住宅地等のための譲渡又は確定優良住宅地等予定地のための譲渡に該当しないものとみなす。

附則第19条の2の次に次の1条を加える。

(特定暗号資産に係る譲渡所得等に係る個人の市民税の課税の特例)

第19条の3 当分の間、所得割の納税義務者が前年中に租税特別措置法第38条の2第1項に規定する事業所得、譲渡所得又は雑所得を有する場合には、当該事業所得、譲渡所得及び雑所得については、第33条第1項及び第2項並びに第34条の3の規定にかかわらず、他の所得と区分し、前年中の当該事業所得の金額、譲渡所得の金額及び雑所得の金額として令附則第18条の6の4で定めるところにより計算した金額(以下この項において「特定暗号資産に係る譲渡所得等の金額」という。)に対し、特定暗号資産に係る課税譲渡所得等の金額(特定暗号資産に係る譲渡所得等の金額(次項第1号の規定により読み替えて適用される第34条の2の規定の適用がある場合には、その適用後の金額)をいう。)の100分の3に相当する金額に相当する市民税の所得割を課する。

- 2 前項の規定の適用がある場合には、次に定めるところによる。

- (1) 第34条の2の規定の適用については、同条中「総所得金額」とあるのは、「総所得金額、附則第19条の3第1項に規定する特定暗号資産に係る譲渡所得等の金額」とする。
- (2) 第34条の6から第34条の8まで、第34条の9第1項、附則第7条第1項及び附則第7条の3第1項の規定の適用については、第34条の6中「所得割の額」とあるのは「所得割の額及び附則第19条の3第1項の規定による市民税の所得割の額」と、第34条の7第1項前段、第34条の8、第34条の9第1項、附則第7条第1項及び附則第7条の3第1項中「所得割の額」とあるのは「所得割の額並びに附則第19条の3第1項の規定による市民税の所得割の額」と、第34条の7第1項後段中「所得割の額」とあるのは「所得割の額及び附則第19条の3第1項の規定による市

民税の所得割の額の合計額」とする。

(3) 第35条の規定の適用については、同条中「又は山林所得金額」とあるのは「若しくは山林所得金額又は附則第19条の3第1項に規定する特定暗号資産に係る譲渡所得等の金額」と、「若しくは山林所得金額」とあるのは「、山林所得金額若しくは附則第19条の3第1項に規定する特定暗号資産に係る譲渡所得等の金額」とする。

(4) 附則第5条の規定の適用については、同条第1項中「山林所得金額」とあるのは「山林所得金額並びに附則第19条の3第1項に規定する特定暗号資産に係る譲渡所得等の金額」と、同条第2項中「所得割の額」とあるのは「所得割の額並びに附則第19条の3第1項の規定による市民税の所得割の額」とする。

附 則

(施行期日)

第1条 この条例は、令和9年1月1日から施行する。ただし、次の各号に掲げる規定は、当該各号に定める日から施行する。

(1) 第63条の改正規定及び附則第3条の規定 令和9年4月1日

(2) 第34条の7第2項の改正規定並びに附則第7条の4の改正規定(「附則第5条の6第2項」を「附則第5条の6第3項又は第4項」に改める部分に限る。)、附則第9条の2の改正規定及び附則第17条の2の改正規定並びに次条第4項の規定 令和10年1月1日

(3) 附則第7条の4の改正規定(前号に掲げる改正規定を除く。)及び附則第19条の2の次に1条を加える改正規定並びに次条第3項及び第5項の規定 金融商品取引法及び資金決済に関する法律の一部を改正する法律(令和8年法律第 号)の施行の日の属する年の翌々年の1月1日

(市民税に関する経過措置)

第2条 この条例による改正後の備前市税条例(以下「新条例」という。)第36条の3の3第1項及び第2項の規定は、この条例の施行の日以後に支払を受けるべき公的年金等について提出する新条例第36条の3の3第1項の規定による申告書について適用し、同日前に支払を受けるべき公的年金等について提出したこの条例による改正前の備前市税条例第36条の3の3第1項の規定による申告書については、なお従前の例による。

2 新条例附則第7条の3第1項及び第2項の規定は、市民税の所得割の納税義務者が令和8年1月1日以後に所得税法等の一部を改正する法律(令和8年法律第12号。以下この項において「所得税法等改正法」という。)第7条の規定による改正後の租税特別措置法(昭和32年法律第26号)第41条第1項に規定する居住用家屋(同条第16項の規定により同条第1項に規定する居住用家屋とみなされる同条第16項に規定する特例居住用家屋を含む。)若しくは既存住宅(同条第17項の規定により同条第1項に規定する既存住宅とみなされる同条第17項に規定する特例既存住宅及び同条第35項の規定により同条第1項に規定する既存住宅とみなされる同条第35項に規定する要耐震改修住宅を含む。)若しくは増改築等をした家屋(同条第17項の規定により同

条第1項に規定する増改築等をした家屋とみなされる同条第17項に規定する特例増改築等をした家屋を含み、当該増改築等又は当該特例増改築等に係る部分に限る。)又は同条第6項に規定する認定住宅等(同条第18項の規定により同条第6項に規定する認定住宅等とみなされる同条第18項に規定する特例認定住宅等を含む。)を同条第1項の定めるところによりその者の居住の用に供する場合について適用し、市民税の所得割の納税義務者が同日前に所得税法等改正法第7条の規定による改正前の租税特別措置法第41条第1項に規定する居住用家屋(同条第20項の規定により同条第1項に規定する居住用家屋とみなされる同条第20項に規定する特例居住用家屋を含む。)若しくは既存住宅(同条第35項の規定により同条第1項に規定する既存住宅とみなされる同条第35項に規定する要耐震改修住宅を含む。)若しくは増改築等をした家屋(当該増改築等に係る部分に限る。)又は同条第10項に規定する認定住宅等(同条第21項の規定により同条第10項に規定する認定住宅等とみなされる同条第21項に規定する特例認定住宅等を含む。)を同条第1項の定めるところによりその者の居住の用に供した場合には、なお従前の例による。

- 3 前条第3号に掲げる規定による改正後の備前市税条例附則第7条の4の規定は、同号に掲げる規定の施行の日(以下この項及び第5項において「3号施行日」という。)の属する年度の翌年度以後の年度分の個人の市民税について適用し、3号施行日の属する年度分までの個人の市民税については、なお従前の例による。
- 4 前条第2号に掲げる規定による改正後の備前市税条例附則第17条の2第4項の規定は、市民税の所得割の納税義務者が同号に掲げる規定の施行の日以後に行う同条第1項の土地等の譲渡について適用する。
- 5 前条第3号に掲げる規定による改正後の備前市税条例附則第19条の3の規定は、3号施行日の属する年度の翌年度以後の年度分の個人の市民税について適用する。

(固定資産税に関する経過措置)

第3条 附則第1条第1号に掲げる規定による改正後の備前市税条例第63条の規定は、令和9年度以後の年度分の固定資産税について適用し、令和8年度分までの固定資産税については、なお従前の例による。

議案第68号参考資料
備前市税条例新旧対照表

改 正 案	現 行
<p>(寄附金税額控除)</p> <p>第34条の7 (略)</p> <p>2 前項の特例控除額は、法第314条の7第11項(法附則第5条の6第3項又は第4項の規定により読み替えて適用される場合を含む。)に定めるところにより計算した金額とする。</p> <p>(市民税の申告)</p> <p>第36条の2 第23条第1項第1号に掲げる者は、3月15日までに、施行規則第5号の4様式(別表)による申告書を市長に提出しなければならない。ただし、法第317条の6第1項又は第4項の規定により給与支払報告書又は公的年金等支払報告書を提出する義務がある者から1月1日現在において給与又は公的年金等の支払を受けている者で前年中において給与所得以外の所得又は公的年金等に係る所得以外の所得を有しなかったもの(公的年金等に係る所得以外の所得を有しなかった者で社会保険料控除額(令第48条の9の7に規定するものを除く。)、小規模企業共済等掛金控除額、生命保険料控除額、地震保険料控除額、勤労学生控除額、配偶者特別控除額(所得割の納税義務者(前年の合計所得金額が900万円以下であるものに限る。))の法第314条の2第1項第10号の2に規定する自己と生計を一にする配偶者(前年の合計所得金額が95万円以下であるものに限る。))で控除対象配偶者に該当しないものに係るものを除</p>	<p>(寄附金税額控除)</p> <p>第34条の7 (略)</p> <p>2 前項の特例控除額は、法第314条の7第11項(法附則第5条の6第2項_____の規定により読み替えて適用される場合を含む。)に定めるところにより計算した金額とする。</p> <p>(市民税の申告)</p> <p>第36条の2 第23条第1項第1号に掲げる者は、3月15日までに、施行規則第5号の4様式(別表)による申告書を市長に提出しなければならない。ただし、法第317条の6第1項又は第4項の規定により給与支払報告書又は公的年金等支払報告書を提出する義務がある者から1月1日現在において給与又は公的年金等の支払を受けている者で前年中において給与所得以外の所得又は公的年金等に係る所得以外の所得を有しなかったもの(公的年金等に係る所得以外の所得を有しなかった者で社会保険料控除額(令第48条の9の7に規定するものを除く。)、小規模企業共済等掛金控除額、生命保険料控除額、地震保険料控除額、勤労学生控除額、配偶者特別控除額(所得割の納税義務者(前年の合計所得金額が900万円以下であるものに限る。))の法第314条の2第1項第10号の2に規定する自己と生計を一にする配偶者(前年の合計所得金額が95万円以下であるものに限る。))で控除対象配偶者に該当しないものに係るものを除</p>

<p>く。)、法第314条の2第4項に規定する扶養控除額若しくは特定親族特別控除額(特定親族(同条第1項第12号に規定する特定親族をいう。第36条の3の2第1項第3号並びに第36条の3の3第1項及び第2項第4号において同じ。)(前年の合計所得金額が85万円以下であるものに限る。)に係るものを除く。)の控除又はこれらと併せて雑損控除額若しくは医療費控除額の控除、法第313条第8項に規定する純損失の金額の控除、同条第9項に規定する純損失若しくは雑損失の金額の控除若しくは第34条の7の規定により控除すべき金額(以下この条において「寄附金税額控除額」という。)の控除を受けようとするものを除く。以下この条において「給与所得等以外の所得を有しなかった者」という。)及び第24条第2項に規定する者(施行規則第2条の2第1項の表の上欄の(二)に掲げる者を除く。))については、この限りでない。</p>	<p>く。)、法第314条の2第4項に規定する扶養控除額若しくは特定親族特別控除額(特定親族(同条第1項第12号に規定する特定親族をいう。第36条の3の2第1項第3号及び第36条の3の3第1項において同じ。)(前年の合計所得金額が85万円以下であるものに限る。)に係るものを除く。)の控除又はこれらと併せて雑損控除額若しくは医療費控除額の控除、法第313条第8項に規定する純損失の金額の控除、同条第9項に規定する純損失若しくは雑損失の金額の控除若しくは第34条の7の規定により控除すべき金額(以下この条において「寄附金税額控除額」という。)の控除を受けようとするものを除く。以下この条において「給与所得等以外の所得を有しなかった者」という。)及び第24条第2項に規定する者(施行規則第2条の2第1項の表の上欄の(二)に掲げる者を除く。))については、この限りでない。</p>
<p>2～9 (略)</p> <p>(個人の市民税に係る給与所得者の扶養親族等申告書)</p>	<p>2～9 (略)</p> <p>(個人の市民税に係る給与所得者の扶養親族等申告書)</p>
<p>第36条の3の2 所得税法第194条第1項の規定により同項に規定する申告書を提出しなければならない者(以下この条において「給与所得者」という。)で市内に住所を有するものは、当該申告書の提出の際に經由すべき同項に規定する給与等の支払者(以下この条において「給与支払者」という。)から毎年最初に給与の支払を受ける日の前日までに、施行規則で定めるところにより、次に掲げる事項を記載した申告書を、当該給与支払者を經由して、市長に提出しなければならない。</p>	<p>第36条の3の2 所得税法第194条第1項の規定により同項に規定する申告書を提出しなければならない者(以下この条において「給与所得者」という。)で市内に住所を有するものは、当該申告書の提出の際に經由すべき同項に規定する給与等の支払者(以下この条において「給与支払者」という。)から毎年最初に給与の支払を受ける日の前日までに、施行規則で定めるところにより、次に掲げる事項を記載した申告書を、当該給与支払者を經由して、市長に提出しなければならない。</p>
<p>(1) (略)</p>	<p>(1) (略)</p>

項において「公的年金等」という。)の支払者という。以下この条において同じ。)から毎年最初に公的年金等の支払を受ける日の前日まで、施行規則で定めるところにより、次項各号に掲げる事項を記載した申告書を、当該公的年金等支払者を經由して、市長に提出しなければならない。

(1) 所得税法第203条の6第1項の規定により同項に規定する申告書を提出しなければならない者

(2) 法の施行地において公的年金等(所得税法第203条の7の規定の適用を受けるものを除く。)の支払を受ける第23条第1項第1号に掲げる者であつて、特定配偶者(所得割の納税義務者(合計所得金額が900万円以下であるものに限る。))の自己と生計を一にする配偶者(合計所得金額が95万円以下であるものに限る。)をいう。次号及び次項第3号において同じ。)(退職手当等(第53条の2に規定する退職手当等に限る。以下この号において同じ。))に係る所得を有する者に限る。)又は扶養親族(年齢16歳未満の者又は控除対象扶養親族であつて退職手当等に係る所得を有する者)に属する者であつて、合計所得金額が85万円以下であるものに限る。)を有する者

(3) 法の施行地において公的年金等(所得税法第203条の7の規定の適用を受けるものに限る。)の支払を受ける第23条第1項第1号に掲げる者(当該年中に支払を受けるべき当該公的年金等の額がその年最初に当該公的年金等の支払を受けるべき日の前日の現況において令第

除く。以下この項において「公的年金等」という。)の支払を受ける者であつて、特定配偶者(所得割の納税義務者(合計所得金額が900万円以下であるものに限る。))の自己と生計を一にする配偶者(退職手当等(第53条の2に規定する退職手当等に限る。以下この項において同じ。))に係る所得を有する者であつて、合計所得金額が95万円以下であるものに限る。)をいう。第2号において同じ。)又は扶養親族(年齢16歳未満の者又は控除対象扶養親族であつて退職手当等に係る所得を有する者)に限る。)若しくは特定親族(退職手当等に係る所得を有する者であつて、合計所得金額が85万円以下であるものに限る。)を有する者(以下この条において「公的年金等受給者」という。)で市内に住所を有するものは、当該申告書の提出の際に經由すべき所得税法第203条の6第1項に規定する公的年金等の支払者(以下この条において「公的年金等支払者」という。))から毎年最初に公的年金等の支払を受ける日の前日までに、施行規則で定めるところにより、次に掲げる事項を記載した申告書を、当該公的年金等支払者を經由して、市長に提出しなければならない。

- (1) 当該公的年金等支払者の名称
- (2) 特定配偶者の氏名
- (3) 扶養親族又は特定親族の氏名
- (4) その他施行規則で定める事項

48条の9の7の3に定める金額に満たない者を除く。)であって、障害者、寡婦若しくはひとり親に該当する者又は特定配偶者若しくは扶養親族(年齢16歳未満の者又は控除対象扶養親族に限る。)若しくは特定親族(合計所得金額が85万円以下であるものに限る。)を有する者

2 前項の規定による申告書の記載事項は、次に掲げる事項とする。

(1) 公的年金等支払者の名称

(2) 公的年金等受給者が、法第314条の2第1項第6号に規定する特別障害者又はその他の障害者に該当する場合にはその旨及びその該当する事実並びに寡婦又はひとり親に該当する場合にはその旨

(3) 特定配偶者の氏名

(4) 扶養親族又は特定親族の氏名

(5) その他施行規則で定める事項

3 第1項又は法第317条の3の3第1項の規定による申告書を公的年金等支払者を経由して提出する場合において、当該申告書に記載すべき事項がその年の前年において当該公的年金等支払者を経由して提出した第1項又は同条第1項の規定による申告書に記載した事項と異動がないときは、公的年金等受給者は、当該公的年金等支払者が所得税法第203条の6第2項に規定する国税庁長官の承認を受けている場合に限り、施行規則で定めるところにより、第1項又は法第317条の3の3第1項の規定により記載すべき事項に代えて当該異動がない旨を記載した第1項又は同条第1項の規定による申告書を提出するこ

2 前項 又は法第317条の3の3第1項の規定による申告書を公的年金等支払者を経由して提出する場合において、当該申告書に記載すべき事項がその年の前年において当該公的年金等支払者を経由して提出した前項 又は法第317条の3の3第1項の規定による申告書に記載した事項と異動がないときは、公的年金等受給者は、当該公的年金等支払者が所得税法第203条の6第2項に規定する国税庁長官の承認を受けている場合に限り、施行規則で定めるところにより、前項 又は法第317条の3の3第1項の規定により記載すべき事項に代えて当該異動がない旨を記載した前項 又は法第317条の3の3第1項の規定による申告書を提出するこ

<p>とができる。</p> <p>3 (略)</p>	<p>とができる。</p> <p>4 (略)</p>
<p>4 公的年金等受給者は、第1項の規定による申告書の提出の際に經由すべき公的年金等支払者が令第48条の9の7の3において準用する令第8条の2の2に規定する要件を満たす場合には、施行規則で定めるところにより、当該申告書の提出に代えて、当該公的年金等支払者に対し、当該申告書に記載すべき事項を電磁的方法により提供することができる。</p> <p>5 前項の規定の適用がある場合における第3項の規定の適用については、同項中「申告書が」とあるのは「申告書に記載すべき事項を」と、「公的年金等支払者に受理されたとき」とあるのは「公的年金等支払者が提供を受けたとき」と、「受理された日」とあるのは「提供を受けた日」とする。</p> <p>(固定資産税の免税点)</p> <p>第63条 同一の者についてその者の所有に係る土地、家屋又は償却資産に対して課する固定資産税の課税標準となるべき額が土地にあっては30万円、家屋にあっては20万円、償却資産にあっては150万円に満たない場合には、固定資産税を課さない。</p> <p>附 則</p> <p>(特定一般用医薬品等購入費を支払った場合の医療費控除の特例)</p> <p>第6条 平成30年度から令和9年度までの各年度分の個人の市民税に限り、法附則第4条の5第3項の規定に該当する場合における第34条の2の</p>	<p>とができる。</p> <p>5 公的年金等受給者は、第1項の規定による申告書の提出の際に經由すべき公的年金等支払者が令第48条の9の8において準用する令第8条の2の2に規定する要件を満たす場合には、施行規則で定めるところにより、当該申告書の提出に代えて、当該公的年金等支払者に対し、当該申告書に記載すべき事項を電磁的方法により提供することができる。</p> <p>6 前項の規定の適用がある場合における第4項の規定の適用については、同項中「申告書が」とあるのは「申告書に記載すべき事項を」と、「公的年金等支払者に受理されたとき」とあるのは「公的年金等支払者が提供を受けたとき」と、「受理された日」とあるのは「提供を受けた日」とする。</p> <p>(固定資産税の免税点)</p> <p>第63条 同一の者についてその者の所有に係る土地、家屋又は償却資産に対して課する固定資産税の課税標準となるべき額が土地又は家屋にあっては30万円、償却資産にあっては180万円に満たない場合には、固定資産税を課さない。</p> <p>附 則</p> <p>(特定一般用医薬品等購入費を支払った場合の医療費控除の特例)</p> <p>第6条 平成30年度以後の各年度分の個人の市民税に限り、法附則第4条の5第3項の規定に該当する場合における第34条の2の</p>

<p>規定による控除については、その者の選択により、同条中「同条第1項」とあるのは「同条第1項(第2号を除く。)」と、「まで」とあるのは「まで並びに法附則第4条の5第3項の規定により読み替えて適用される法第314条の2第1項(第2号に係る部分に限る。)」として、同条の規定を適用することができる。</p> <p>(個人の市民税の住宅借入金等特別税額控除)</p> <p>第7条の3 平成22年度から令和25年度までの各年度分の個人の市民税に限り、所得割の納税義務者が前年分の所得税につき租税特別措置法第41条又は第41条の2の2の規定の適用を受けた場合(同法第41条第1項に規定する居住年が平成21年から令和12年までの各年である場合に限る。)には、法附則第5条の4第5項 (同条第7項の規定により読み替えて適用される場合を含む。)に規定するところにより控除すべき額を、当該納税義務者の第34条の3及び第34条の6の規定を適用した場合の所得割の額から控除する。</p> <p>2 (略)</p> <p>(寄附金税額控除における特例控除額の特例)</p> <p>第7条の4 第34条の7の規定の適用を受ける市民税の所得割の納税義務者が、法第314条の7第11項第2号若しくは第3号に掲げる場合に該当する場合又は第34条の3第2項に規定する課税総所得金額、課税退職所得金額及び課税山林所得金額を有しない場合であって、当該納税義務者の前年中の所得について、附則第16条の3第1項、附則第16条の4第1項、附則第17条第1項、附則第18条第1項、附則第19条第1項、附則第19条の</p>	<p>規定による控除については、その者の選択により、同条中「同条第1項」とあるのは「同条第1項(第2号を除く。)」と、「まで」とあるのは「まで並びに法附則第4条の5第3項の規定により読み替えて適用される法第314条の2第1項(第2号に係る部分に限る。)」として、同条の規定を適用することができる。</p> <p>(個人の市民税の住宅借入金等特別税額控除)</p> <p>第7条の3 平成22年度から令和20年度までの各年度分の個人の市民税に限り、所得割の納税義務者が前年分の所得税につき租税特別措置法第41条又は第41条の2の2の規定の適用を受けた場合(同法第41条第1項に規定する居住年が平成21年から令和7年までの各年である場合に限る。)には、法附則第5条の4第5項 (同条第7項の規定により読み替えて適用される場合を含む。)に規定するところにより控除すべき額を、当該納税義務者の第34条の3及び第34条の6の規定を適用した場合の所得割の額から控除する。</p> <p>2 (略)</p> <p>(寄附金税額控除における特例控除額の特例)</p> <p>第7条の4 第34条の7の規定の適用を受ける市民税の所得割の納税義務者が、法第314条の7第11項第2号若しくは第3号に掲げる場合に該当する場合又は第34条の3第2項に規定する課税総所得金額、課税退職所得金額及び課税山林所得金額を有しない場合であって、当該納税義務者の前年中の所得について、附則第16条の3第1項、附則第16条の4第1項、附則第17条第1項、附則第18条第1項、附則第19条第1項、附則第19条の</p>
--	---

2第1項、附則第19条の3第1項又は附則第20条第1項の規定の適用を受けるときは、第34条の7第2項に規定する特例控除額は、同項の規定にかかわらず、法附則第5条の5第2項(法附則第5条の6第3項又は第4項の規定により読み替えて適用される場合を含む。)に定めるところにより計算した金額とする。

3 (略)

第9条の2 当分の間、所得割の納税義務者が前年中に特例控除対象附金を支出し、かつ、当該納税義務者について前条第3項の規定による申告特例通知書の送付があった場合(法附則第7条第13項の規定によりなかつたものとみなされる場合を除く。)には、法附則第7条の2第4項(法附則第7条の3第3項又は第4項の規定により読み替えて適用される場合を含む。)に規定するところにより控除すべき額を、第34条の7第1項及び第2項の規定を適用した場合の所得割の額から控除するものとする。(優良住宅地の造成等のために土地等を譲渡した場合の長期譲渡所得に係る市民税の課税の特例)

第17条の2 昭和63年度から令和11年度までの各年度分の個人の市民税に限り、所得割の納税義務者が前年中に前条第1項に規定する譲渡所得の基因となる土地等(租税特別措置法第31条第1項に規定する土地等をいう。以下この条において同じ。)の譲渡(同項に規定する譲渡をいう。以下この条において同じ。)をした場合において、当該譲渡が優良住宅地等のための譲渡(法附則第34条の2第1項に規定する優良住宅地等のための譲渡をいう。)に該当するときににおける前条第1項に規定する譲

2第1項又は附則第20条第1項の規定の適用を受けるときは、第34条の7第2項に規定する特例控除額は、同項の規定にかかわらず、法附則第5条の5第2項(法附則第5条の6第2項の規定により読み替えて適用される場合を含む。)に定めるところにより計算した金額とする。

3 (略)

第9条の2 当分の間、所得割の納税義務者が前年中に特例控除対象附金を支出し、かつ、当該納税義務者について前条第3項の規定による申告特例通知書の送付があった場合(法附則第7条第13項の規定によりなかつたものとみなされる場合を除く。)には、法附則第7条の2第4項に規定するところにより控除すべき額を、第34条の7第1項及び第2項の規定を適用した場合の所得割の額から控除するものとする。(優良住宅地の造成等のために土地等を譲渡した場合の長期譲渡所得に係る市民税の課税の特例)

第17条の2 昭和63年度から令和11年度までの各年度分の個人の市民税に限り、所得割の納税義務者が前年中に前条第1項に規定する譲渡所得の基因となる土地等(租税特別措置法第31条第1項に規定する土地等をいう。以下この条において同じ。)の譲渡(同項に規定する譲渡をいう。以下この条において同じ。)をした場合において、当該譲渡が優良住宅地等のための譲渡(法附則第34条の2第1項に規定する優良住宅地等のための譲渡をいう。)に該当するときににおける前条第1項に規定する譲

<p>渡所得(次条の規定の適用を受ける譲渡所得を除く。次項において同じ。)に係る課税長期譲渡所得金額に対して課する市民税の所得割の額は、前条第1項の規定にかかわらず、次の各号に掲げる場合の区分に応じ、当該各号に定める金額に相当する額とする。</p> <p>(1)・(2) (略)</p> <p>2 前項の規定は、昭和63年度から令和11年度までの各年度分の個人の市民税に限り、所得割の納税義務者が前年中に前条第1項に規定する譲渡所得の基因となる土地等の譲渡をした場合において、当該譲渡が確定優良住宅地等予定地のための譲渡(法附則第34条の2第6項に規定する確定優良住宅地等予定地のための譲渡をいう。以下この項において同じ。)に該当するときにおける前条第1項に規定する譲渡所得に係る課税長期譲渡所得金額に対して課する市民税の所得割について準用する。この場合において、当該譲渡が法附則第34条の2第12項の規定に該当することとなるときは、当該譲渡は確定優良住宅地等予定地のための譲渡ではなかつたものとみなす。</p>	<p>渡所得(次条の規定の適用を受ける譲渡所得を除く。次項において同じ。)に係る課税長期譲渡所得金額に対して課する市民税の所得割の額は、前条第1項の規定にかかわらず、次の各号に掲げる場合の区分に応じ、当該各号に定める金額に相当する額とする。</p> <p>(1)・(2) (略)</p> <p>2 前項の規定は、昭和63年度から令和11年度までの各年度分の個人の市民税に限り、所得割の納税義務者が前年中に前条第1項に規定する譲渡所得の基因となる土地等の譲渡をした場合において、当該譲渡が確定優良住宅地等予定地のための譲渡(法附則第34条の2第5項に規定する確定優良住宅地等予定地のための譲渡をいう。以下この項において同じ。)に該当するときにおける前条第1項に規定する譲渡所得に係る課税長期譲渡所得金額に対して課する市民税の所得割について準用する。この場合において、当該譲渡が法附則第34条の2第10項の規定に該当することとなるときは、当該譲渡は確定優良住宅地等予定地のための譲渡ではなかつたものとみなす。</p>
<p>3 (略)</p> <p>4 第1項(第2項において準用する場合を含む。)の場合において、所得割の納税義務者が、<u>租税特別措置法第31条の2第2項第13号から第15号までに掲げる土地等の譲渡に該当するもの</u>をしたときにおけるその譲渡をした土地等がその譲渡をした時において地すべり等防止法(昭和33年法律第30号)第3条第1項の地すべり防止区域、急傾斜地の崩壊による災害の防止に関する法律(昭和44年法律第57号)第3条第1項の急傾斜地</p>	<p>3 (略)</p>

崩壊危険区域、土砂災害警戒区域等における土砂災害防止対策の推進に関する法律(平成12年法律第57号)第9条第1項の土砂災害特別警戒区域又は特定都市河川浸水被害対策法(平成15年法律第77号)第56条第1項の浸水被害防止区域内にあるときは、当該土地等の譲渡は、第1項又は第2項に規定する優良住宅地等のための譲渡又は確定優良住宅地等予定地のための譲渡に該当しないものとみなす。

(特定暗号資産に係る譲渡所得等に係る個人の市民税の課税の特例)

第19条の3 当分の間、所得割の納税義務者が前年中に租税特別措置法第38条の2第1項に規定する事業所得、譲渡所得又は雑所得を有する場合には、当該事業所得、譲渡所得及び雑所得については、第33条第1項及び第2項並びに第34条の3の規定にかかわらず、他の所得と区分し、前年中の当該事業所得の金額、譲渡所得の金額及び雑所得の金額として令附則第18条の6の4で定めるところにより計算した金額(以下この項において「特定暗号資産に係る譲渡所得等の金額」という。)に対し、特定暗号資産に係る課税譲渡所得等の金額(特定暗号資産に係る譲渡所得等の金額(次項第1号の規定により読み替えて適用される第34条の2の規定の適用がある場合には、その適用後の金額)をいう。)の100分の3に相当する金額に相当する市民税の所得割を課する。

2 前項の規定の適用がある場合には、次に定めるところによる。

(1) 第34条の2の規定の適用については、同条中「総所得金額」とあるのは、「総所得金額、附則第19条の3第1項に規定する特定暗号資産に係る譲渡所得等の金額」とする。

- (2) 第34条の6から第34条の8まで、第34条の9第1項、附則第7条第1項及び附則第7条の3第1項の規定の適用については、第34条の6中「所得割の額」とあるのは「所得割の額及び附則第19条の3第1項の規定による市民税の所得割の額」と、第34条の7第1項前段、第34条の8、第34条の9第1項、附則第7条第1項及び附則第7条の3第1項中「所得割の額」とあるのは「所得割の額並びに附則第19条の3第1項の規定による市民税の所得割の額」と、第34条の7第1項後段中「所得割の額」とあるのは「所得割の額及び附則第19条の3第1項の規定による市民税の所得割の額の合計額」とする。
- (3) 第35条の規定の適用については、同条中「又は山林所得金額」とあるのは「若しくは山林所得金額又は附則第19条の3第1項に規定する特定暗号資産に係る譲渡所得等の金額」と、「若しくは山林所得金額」とあるのは「山林所得金額若しくは附則第19条の3第1項に規定する特定暗号資産に係る譲渡所得等の金額」とする。
- (4) 附則第5条の規定の適用については、同条第1項中「山林所得金額」とあるのは「山林所得金額並びに附則第19条の3第1項に規定する特定暗号資産に係る譲渡所得等の金額」と、同条第2項中「所得割の額」とあるのは「所得割の額並びに附則第19条の3第1項の規定による市民税の所得割の額」とする。

議案第69号

備前市学校給食共同調理場設置条例の一部を改正する条例の制定について

備前市学校給食共同調理場設置条例の一部を改正する条例を次のとおり制定する。

令和8年6月1日提出

備前市長 長 崎 信 行

備前市条例第 号

備前市学校給食共同調理場設置条例の一部を改正する条例

備前市学校給食共同調理場設置条例(平成17年備前市条例第100号)の一部を次のように改正する。

第2条の表を次のように改める。

名称	構成	位置
備前市立西鶴山共同調理場	西鶴山小学校	備前市畠田22番地1
	香登小学校	
	伊部小学校	
備前市立伊里共同調理場	片上小学校	備前市友延309番地1
	伊里小学校	
	東鶴山小学校	
	吉永小学校	
	備前中学校	
	伊里中学校	
	吉永中学校	

備前市立日生共同調理場	三石小学校	備前市日生町寒河380番地79
	日生西小学校	
	日生東小学校	
	三石中学校	
	日生中学校	

附 則

この条例は、令和8年9月1日から施行する。

議案第69号参考資料
備前市学校給食共同調理場設置条例新旧対照表

改正案		現行	
(名称、構成及び位置)		(名称、構成及び位置)	
第2条 共同調理場の名称、構成及び位置は、次のとおりとする。		第2条 共同調理場の名称、構成及び位置は、次のとおりとする。	
名称	構成	名称	構成
備前市立西鶴山共同調理場	西鶴山小学校 香登小学校 伊部小学校	備前市立西鶴山共同調理場	西鶴山小学校 香登小学校 伊部小学校
位置	備前市皇田22番地1	位置	備前市皇田22番地1
名称	構成	名称	構成
備前市立伊里共同調理場	片上小学校 伊里小学校 東鶴山小学校 吉永小学校 備前中学校 伊里中学校 吉永中学校	備前市立伊里共同調理場	片上小学校 伊里小学校 東鶴山小学校 三石小学校 備前中学校 伊里中学校 三石中学校
位置	備前市友延309番地1	位置	備前市友延309番地1
名称	構成	名称	構成
備前市立日生共同調理場	三石小学校 日生西小学校 日生東小学校 三石中学校 日生中学校	備前市立日生共同調理場	日生西小学校 日生東小学校 日生中学校
位置	備前市日生町寒河380番地79	位置	備前市日生町寒河380番地79
名称	構成	名称	構成
備前市立吉永共同調理場	吉永小学校 三石中学校 日生中学校	備前市立吉永共同調理場	吉永小学校 吉永中学校
位置	備前市吉永町岩崎363番地	位置	備前市吉永町岩崎363番地

議案第70号

備前市家庭的保育事業等の設備及び運営に関する基準を定める条例の一部を改正する条例の制定について

備前市家庭的保育事業等の設備及び運営に関する基準を定める条例の一部を改正する条例を次のとおり制定する。

令和8年6月1日提出

備前市長 長 崎 信 行

備前市条例第 号

備前市家庭的保育事業等の設備及び運営に関する基準を定める条例の一部を改正する条例

備前市家庭的保育事業等の設備及び運営に関する基準を定める条例(平成26年備前市条例第20号)の一部を次のように改正する。

第3条中「場合」の次に「若しくは同条第10項第3号の規定に基づき保育を必要とする児童であつて満3歳以上のものについて保育を行う場合」を加える。

第7条第1項中「事項」の次に「(法第6条の3第10項第3号に掲げる事業(以下「満3歳以上限定小規模保育事業」という。))を行う事業者(以下「満3歳以上限定小規模保育事業者」という。))にあつては、第1号及び第2号に掲げる事項)」を加え、同項第2号中「代替保育」の次に「(家庭的保育事業所等の職員の病気、休暇等により保育を提供することができない場合に、当該家庭的保育事業者等に代わって提供する保育をいう。以下この条において同じ。))」を加え、同項第3号中「当該家庭的保育事業者等」の次に「(満3歳以上限定小規模保育事業者を除く。第6項及び第7項において同じ。))」を、「この号」の次に「及び第6項第1号」を加え、同条第6項中「家庭的保育事業者等による第1項第3号に掲げる事項に係る連携施設の確保が著しく困難であると認めるときは、同号」を「次のいずれかに該当するとき、第1項第3号」に改め、同項に次の

各号を加える。

- (1) 市長が法第24条第3項の規定による調整を行うに当たって、家庭的保育事業者等による保育の提供を受けていた利用乳幼児を優先的に取り扱う措置その他の家庭的保育事業者等による保育の提供の終了に際して、利用乳幼児に係る保護者の希望に基づき、引き続き必要な教育又は保育が提供されるよう必要な措置を講じているとき。
- (2) 家庭的保育事業者等による第1項第3号に掲げる事項に係る連携施設の確保が著しく困難であると認めるとき(前号に該当する場合を除く。)

第7条第7項各号列記以外の部分中「前項」の次に「(第2号に該当する場合に限る。)」を、「ものに限る。)」の次に「又は満3歳以上限定小規模保育事業を行う事業所」を加える。

第19条第6号中「利用定員」の次に「(満3歳以上限定小規模保育事業者にあつては、満3歳以上の幼児の利用定員)」を加える。

第25条中「以下」を「次条及び第27条において」に改める。

第28条中「小規模保育事業B型」の次に「(満3歳以上限定小規模保育事業を除く。)」を、「小規模保育事業C型」の次に「(満3歳以上限定小規模保育事業を除く。)」を加える。

第30条第2項第3号中「第6条の3第10項第2号」の次に「又は第3号」を加え、同条第3項中「准看護師」の次に「(以下「看護師等」という。)」を加え、同条に次の2項を加える。

- 4 第2項に規定する保育士の数の算定に当たっては、当該小規模保育事業所A型に勤務する理学療法士、作業療法士、言語聴覚士、心理担当職員(学校教育法(昭和22年法律第26号)の規定による大学(短期大学を除く。)若しくは大学院において、心理学を専修する学科、研究科若しくはこれに相当する課程を修めて卒業した者であつて、個人及び集団心理療法の技術を有するもの又はこれと同等以上の能力を有すると認められる者をいう。)又は障害児の療育に関する知識及び経験を有する者であつて、障害児の療育の指導を行う業務に5年以上従事した経験を有するもののいずれかに該当し、かつ、子育てに関する知識及び経験を有する者(以下「特定理学療法士等」という。)を、1人に限り、保育士とみなすことができる。ただし、当該特定理学療法士等が保育を行うに当たっては、当該小規模保育事業所A型の保育士(認定地方公共団体の区域内にある小規模保育事業所A型にあつては、保育士又は当該認定地方公共団体の区域に係る地域限定保育士をいい、附則第5項又は第6項の規定により保育士とみなされる者を除く。次項において同じ。)による支援を受けることができる体制を確保しなければならない。
- 5 前2項の規定により看護師等及び特定理学療法士等のいずれもが保育を行う場合には、当該看護師等が保育を行うに当たって、当該小規模保育事業所A型の保育士(前項ただし書の規定による支援を行う保育士を除く。)による支援を受けることができる体制を確保しなければならない。

第31条中「家庭的保育事業を行う者(以下)」を「家庭的保育事業を行う者(次条及び第27条において)」に、「小規模保育事業A型を行う者(以下)」を「小規模保育事業A型を行う者(第31条において準用する次条及び第27条において)」に改める。

第32条第3項中「保健師、看護師又は准看護師」を「看護師等」に改め、同条に次の2項を加える。

- 4 第2項に規定する保育士の数の算定に当たっては、当該小規模保育事業所B型に勤務する特定理学療法士等を、1人に限り、保育士とみなすことができる。ただし、当該特定理学療法士等が保育を行うに当たっては、当該小規模保育事業所B型の保育士(認定地方公共団体の区域内にある小規模保育事業所B型にあつては、保育士又は当該認定地方公共団体の区域に係る地域限定保育士をいう。次項において同じ。)による支援を受けることができる体制を確保しなければならない。
- 5 前2項の規定により看護師等及び特定理学療法士等のいずれもが保育を行う場合には、当該看護師等が保育を行うに当たって、当該小規模保育事業所B型の保育士(前項ただし書の規定による支援を行う保育士を除く。)による支援を受けることができる体制を確保しなければならない。

第33条中「家庭的保育事業を行う者(以下)」を「家庭的保育事業を行う者(次条及び第27条において)」に、「小規模保育事業B型を行う者(以下)」を「小規模保育事業B型を行う者(第33条において準用する次条及び第27条において)」に改める。

第36条中「第6条の3第10項」を「第6条の3第10項第1号」に改める。

第37条中「家庭的保育事業を行う者(以下)」を「家庭的保育事業を行う者(次条及び第27条において)」に、「小規模保育事業C型を行う者(以下)」を「小規模保育事業C型を行う者(第37条において準用する次条及び第27条において)」に改める。

第42条中「以下」を「次条及び第27条において」に改める。

第45条第3項中「保健師、看護師又は准看護師」を「看護師等」に改め、同条に次の2項を加える。

- 4 第2項に規定する保育士の数の算定に当たっては、当該保育所型事業所内保育事業所に勤務する特定理学療法士等を、1人に限り、保育士とみなすことができる。ただし、当該特定理学療法士等が保育を行うに当たっては、当該保育所型事業所内保育事業所の保育士(認定地方公共団体の区域内にある保育所型事業所内保育事業所にあつては、保育士又は当該認定地方公共団体の区域に係る地域限定保育士をいい、附則第5項又は第6項の規定により保育士とみなされる者を除く。次項において同じ。)による支援を受けることができる体制を確保しなければならない。
- 5 前2項の規定により看護師等及び特定理学療法士等のいずれもが保育を行う場合には、当該看護師等が保育を行うに当たって、当該保育所型事業所内保育事業所の保育士(前項ただし書の規定による支援を行う保育士を除く。)による支援を受けることができる体制を確保しなければならない。

第47条中「家庭的保育事業を行う者(以下)」を「家庭的保育事業を行う者(次条及び第27条において)」に、「保育所型事業所内保育事業を行う者(以下)」を「保育所型事業所内保育事業を行う者(第47条において準用する次条及び第27条において)」に改める。

第48条第3項中「保健師、看護師又は准看護師」を「看護師等」に改め、同条に次の2項を加える。

4 第2項に規定する保育士の数の算定に当たっては、当該小規模型事業所内保育事業所に勤務する特定理学療法士等を、1人に限り、保育士とみなすことができる。ただし、当該特定理学療法士等が保育を行うに当たっては、当該小規模型事業所内保育事業所の保育士(認定地方公共団体の区域内にある小規模型事業所内保育事業所にあつては、保育士又は当該認定地方公共団体の区域に係る地域限定保育士をいう。次項において同じ。)による支援を受けることができる体制を確保しなければならない。

5 前2項の規定により看護師等及び特定理学療法士等のいずれもが保育を行う場合には、当該看護師等が保育を行うに当たって、当該小規模型事業所内保育事業所の保育士(前項ただし書の規定による支援を行う保育士を除く。)による支援を受けることができる体制を確保しなければならない。

第49条中「家庭的保育事業を行う者(以下)」を「家庭的保育事業を行う者(次条及び第27条において)」に、「小規模型事業所内保育事業を行う者(以下)」を「小規模型事業所内保育事業を行う者(第49条において準用する次条及び第27条において)」に改める。

附則第3項中「家庭的保育事業者等(」の次に「満3歳以上限定小規模保育事業者及び」を加える。

附則第4項中「家庭的保育事業者等」の次に「(満3歳以上限定小規模保育事業者を除く。)」を加える。

附則第7項中「法第18条の18第1項の登録を受けた者」を「認定地方公共団体の区域内にある小規模保育事業所A型又は保育所型事業所内保育事業所にあつては、保育士又は当該認定地方公共団体の区域に係る地域限定保育士」に改め、「第30条第3項」の次に「若しくは第4項」を、「第45条第3項」の次に「若しくは第4項」を、「除く。)を」の次に「、前2項の規定の適用がないものとした場合の第30条第2項又は第45条第2項により算定される」を加え、「(前2項の規定の適用がないとした場合の第30条第2項又は第45条第2項により算定されるものをいう。)」を削る。

附 則

この条例は、公布の日から施行する。

議案第70号参考資料

備前市家庭的保育事業等の設備及び運営に関する基準を定める条例新旧対照表

改正案	現行
<p>(最低基準の目的)</p> <p>第3条 この条例で定める基準(以下「最低基準」という。)は、家庭的保育事業等を利用している乳児又は幼児(満3歳に満たない者)に限る。ただし、法第6条の3第9項第2号、同条第10項第2号、同条第11項第2号又は同条第12項第2号の規定により保育が必要と認められる児童で満3歳以上のものについて保育を行う場合若しくは同条第10項第3号の規定に基づき保育を必要とする児童であつて満3歳以上のものについて保育を行う場合は、当該児童を含む。以下同じ。) (以下「利用乳幼児」という。)が、明るくて、衛生的な環境において、素養があり、かつ、適切な訓練を受けた職員が保育を提供することにより、心身ともに健やかに育成されることを保障するものとする。</p> <p>(保育所等との連携)</p> <p>第7条 家庭的保育事業者等(居宅訪問型保育事業を行う者(以下「居宅訪問型保育事業者」という。)を除く。以下この条、次条第1項、第8条の3第2項、第15条第1項及び第2項、第16条第1項、第2項及び第5項、第17条並びに第18条第1項から第3項までにおいて同じ。))は、利用乳幼児に対する保育が適正かつ確実に行われるとともに、家庭的保育事業者等による保育の提供の終了後も満3歳以上の児童に対して必要な教育(教育基本法(平成18年法律第120号)第6条第1項に規定する法律に定める学校に</p>	<p>(最低基準の目的)</p> <p>第3条 この条例で定める基準(以下「最低基準」という。)は、家庭的保育事業等を利用している乳児又は幼児(満3歳に満たない者)に限る。ただし、法第6条の3第9項第2号、同条第10項第2号、同条第11項第2号又は同条第12項第2号の規定により保育が必要と認められる児童で満3歳以上のものについて保育を行う場合</p> <hr/> <p>は、当該児童を含む。以下同じ。) (以下「利用乳幼児」という。)が、明るくて、衛生的な環境において、素養があり、かつ、適切な訓練を受けた職員が保育を提供することにより、心身ともに健やかに育成されることを保障するものとする。</p> <p>(保育所等との連携)</p> <p>第7条 家庭的保育事業者等(居宅訪問型保育事業を行う者(以下「居宅訪問型保育事業者」という。)を除く。以下この条、次条第1項、第8条の3第2項、第15条第1項及び第2項、第16条第1項、第2項及び第5項、第17条並びに第18条第1項から第3項までにおいて同じ。))は、利用乳幼児に対する保育が適正かつ確実に行われるとともに、家庭的保育事業者等による保育の提供の終了後も満3歳以上の児童に対して必要な教育(教育基本法(平成18年法律第120号)第6条第1項に規定する法律に定める学校に</p>

<p>おいて行われる教育をいう。第3号において同じ。)又は保育が継続的に提供されるよう、次に掲げる事項(以下「<u>満3歳以上限定小規模保育事業</u>」という。)を行う事業者(以下「<u>満3歳以上限定小規模保育事業者</u>」という。)にあっては、<u>第1号及び第2号に掲げる事項</u>)に係る連携協力をを行う保育所、幼稚園又は認定こども園(以下「<u>連携施設</u>」という。)を適切に確保しなければならない。ただし、離島その他の地域であって、<u>連携施設の確保が著しく困難</u>であると市が認めるものにおいて家庭的保育事業等(居宅訪問型保育事業を除く。第17条第2項第3号において同じ。)を行う家庭的保育事業者等については、この限りでない。</p> <p>(1) (略)</p> <p>(2) 必要に応じて、代替保育(家庭保育(家庭的保育事業所の職員、休暇等により保育を提供することができない場合に、当該家庭的保育事業者等に代わって提供する保育をいう。以下この条において同じ。))を提供すること。</p> <p>(3) 当該家庭的保育事業者等(満3歳以上限定小規模保育事業者を除く。第6項及び第7項において同じ。)により保育の提供を受けていた利用乳幼児(事業所内保育事業(法第6条の3第12項に規定する事業所内保育事業をいう。以下同じ。))の利用乳幼児にあっては、第43条に規定するその他の乳児又は幼児に限る。以下この号及び第6項第1号において同じ。)を当該保育の提供の終了に際して、当該利用乳幼児の保護者の希望に基づき、引き続き連携施設において受け入れて教育又</p>	<p>おいて行われる教育をいう。第3号において同じ。)又は保育が継続的に提供されるよう、次に掲げる事項</p> <p>_____に係る連携協力をを行う保育所、幼稚園又は認定こども園(以下「<u>連携施設</u>」という。)を適切に確保しなければならない。ただし、離島その他の地域であって、<u>連携施設の確保が著しく困難</u>であると市が認めるものにおいて家庭的保育事業等(居宅訪問型保育事業者を除く。第17条第2項第3号において同じ。)を行う家庭的保育事業者等については、この限りでない。</p> <p>(1) (略)</p> <p>(2) 必要に応じて、代替保育_____を提供すること。</p> <p>(3) 当該家庭的保育事業者等_____により保育の提供を受けていた利用乳幼児(事業所内保育事業(法第6条の3第12項に規定する事業所内保育事業をいう。以下同じ。))の利用乳幼児にあっては、第43条に規定するその他の乳児又は幼児に限る。以下この号_____において同じ。)を当該保育の提供の終了に際して、当該利用乳幼児の保護者の希望に基づき、引き続き連携施設において受け入れて教育又</p>
--	--

<p>は保育を提供すること。</p> <p>2～5 (略)</p> <p>6 市長は、次のいずれかに該当するときは、<u>第1項第3号</u>の<u>規定を適用しないこととすることができる。</u></p> <p>(1) <u>市長が法第24条第3項の規定による調整を行うに当たって、家庭的保育事業者等による保育の提供を受けていた利用乳幼児を優先的に取り扱う措置その他の家庭的保育事業者等による保育の提供の終了に際して、利用乳幼児に係る保護者の希望に基づき、引き続き必要な教育又は保育が提供されるよう必要な措置を講じているとき。</u></p> <p>(2) <u>家庭的保育事業者等による第1項第3号に掲げる事項に係る連携施設の確保が著しく困難であると認めるとき(前号に該当する場合は除く。)</u>。</p>	<p>は保育を提供すること。</p> <p>2～5 (略)</p> <p>6 市長は、<u>家庭的保育事業者等による第1項第3号に掲げる事項に係る連携施設の確保が著しく困難であると認めるときは、同号の規定を適用しないこととすることができる。</u></p>
<p>7 前項(第2号に該当する場合に限る。)の場合において、<u>家庭的保育事業者等は、法第59条第1項に規定する施設のうち、次に掲げるもの(入所定員が20人以上のものに限る。)</u>又は<u>満3歳以上限定小規模保育事業を行う事業所</u>であって、市長が<u>適当と認めるもの</u>を第1項第3号に掲げる事項に係る連携協力を行う者として<u>適切に確保しなければならぬ。</u></p> <p>(1)・(2) (略)</p> <p>(運営規程)</p> <p>第19条 家庭的保育事業者等は、次に掲げる事業の運営についての重要事</p>	<p>7 前項_____の場合において、<u>家庭的保育事業者等は、法第59条第1項に規定する施設のうち、次に掲げるもの(入所定員が20人以上のものに限る。)</u>_____であって、市長が<u>適当と認めるもの</u>を第1項第3号に掲げる事項に係る連携協力を行う者として<u>適切に確保しなければならぬ。</u></p> <p>(1)・(2) (略)</p> <p>(運営規程)</p> <p>第19条 家庭的保育事業者等は、次に掲げる事業の運営についての重要事</p>

<p>項に関する規程を定めておかなければならない。</p> <p>(1)～(5) (略)</p> <p>(6) <u>乳幼児の区分ごとの利用定員(満3歳以上限定小規模保育事業者にあつては、満3歳以上の幼児の利用定員)</u></p> <p>(7)～(11) (略)</p> <p>(保育時間)</p> <p>第25条 保育時間は、1日につき8時間を原則とし、乳幼児の保護者の労働時間その他家庭の状況等を考慮して、家庭的保育事業を行う者(次条及び第27条において「家庭的保育事業者」という。)が定めるものとする。</p> <p>(小規模保育事業の区分)</p> <p>第28条 小規模保育事業は、小規模保育事業A型、小規模保育事業B型(満3歳以上限定小規模保育事業を除く。)及び小規模保育事業C型(満5歳以上限定小規模保育事業を除く。)とする。</p> <p>(職員)</p> <p>第30条 (略)</p> <p>2 保育士の数は、次の各号に掲げる区分に応じ、それぞれ当該各号に定める数の合計数に1を加えた数以上とする。</p> <p>(1)・(2) (略)</p> <p>(3) 満3歳以上満4歳に満たない児童 おおむね15人につき1人(法第6条の3第10項第2号又は第3号の規定に基づき受け入れる場合に限る。次号において同じ。)</p>	<p>項に関する規程を定めておかなければならない。</p> <p>(1)～(5) (略)</p> <p>(6) <u>乳幼児の区分ごとの利用定員</u></p> <p>(7)～(11) (略)</p> <p>(保育時間)</p> <p>第25条 保育時間は、1日につき8時間を原則とし、乳幼児の保護者の労働時間その他家庭の状況等を考慮して、家庭的保育事業を行う者(以下「家庭的保育事業者」という。)が定めるものとする。</p> <p>(小規模保育事業の区分)</p> <p>第28条 小規模保育事業は、小規模保育事業A型、小規模保育事業B型及び小規模保育事業C型</p> <p>(職員)</p> <p>第30条 (略)</p> <p>2 保育士の数は、次の各号に掲げる区分に応じ、それぞれ当該各号に定める数の合計数に1を加えた数以上とする。</p> <p>(1)・(2) (略)</p> <p>(3) 満3歳以上満4歳に満たない児童 おおむね15人につき1人(法第6条の3第10項第2号)の規定に基づき受け入れる場合に限る。次号において同じ。)</p>
<p>項に関する規程を定めておかなければならない。</p> <p>(1)～(5) (略)</p> <p>(6) <u>乳幼児の区分ごとの利用定員(満3歳以上限定小規模保育事業者にあつては、満3歳以上の幼児の利用定員)</u></p> <p>(7)～(11) (略)</p> <p>(保育時間)</p> <p>第25条 保育時間は、1日につき8時間を原則とし、乳幼児の保護者の労働時間その他家庭の状況等を考慮して、家庭的保育事業を行う者(次条及び第27条において「家庭的保育事業者」という。)が定めるものとする。</p> <p>(小規模保育事業の区分)</p> <p>第28条 小規模保育事業は、小規模保育事業A型、小規模保育事業B型(満3歳以上限定小規模保育事業を除く。)及び小規模保育事業C型(満5歳以上限定小規模保育事業を除く。)とする。</p> <p>(職員)</p> <p>第30条 (略)</p> <p>2 保育士の数は、次の各号に掲げる区分に応じ、それぞれ当該各号に定める数の合計数に1を加えた数以上とする。</p> <p>(1)・(2) (略)</p> <p>(3) 満3歳以上満4歳に満たない児童 おおむね15人につき1人(法第6条の3第10項第2号又は第3号の規定に基づき受け入れる場合に限る。次号において同じ。)</p>	<p>項に関する規程を定めておかなければならない。</p> <p>(1)～(5) (略)</p> <p>(6) <u>乳幼児の区分ごとの利用定員</u></p> <p>(7)～(11) (略)</p> <p>(保育時間)</p> <p>第25条 保育時間は、1日につき8時間を原則とし、乳幼児の保護者の労働時間その他家庭の状況等を考慮して、家庭的保育事業を行う者(以下「家庭的保育事業者」という。)が定めるものとする。</p> <p>(小規模保育事業の区分)</p> <p>第28条 小規模保育事業は、小規模保育事業A型、小規模保育事業B型及び小規模保育事業C型</p> <p>(職員)</p> <p>第30条 (略)</p> <p>2 保育士の数は、次の各号に掲げる区分に応じ、それぞれ当該各号に定める数の合計数に1を加えた数以上とする。</p> <p>(1)・(2) (略)</p> <p>(3) 満3歳以上満4歳に満たない児童 おおむね15人につき1人(法第6条の3第10項第2号)の規定に基づき受け入れる場合に限る。次号において同じ。)</p>

<p>(4) (略)</p> <p>3 前項に規定する保育士の数の算定に当たっては、当該小規模保育事業所A型に勤務する保健師、看護師又は准看護師</p>	<p>(4) (略)</p> <p>3 前項に規定する保育士の数の算定に当たっては、当該小規模保育事業所A型に勤務する保健師、看護師又は准看護師(以下「看護師等」という。)を1人に限り、保育士とみなすことができる。</p>
<p>3 前項に規定する保育士の数の算定に当たっては、当該小規模保育事業所A型に勤務する保健師、看護師又は准看護師</p> <p>_____を1人に限り、保育士とみなすことができる。</p>	<p>4 第2項に規定する保育士の数の算定に当たっては、当該小規模保育事業所A型に勤務する理学療法士、作業療法士、言語聴覚士、心理担当職員(学校教育法(昭和22年法律第26号)の規定による大学(短期大学を除く。)若しくは大学院において、心理学を専修する学科、研究科若しくはこれに相当する課程を修めて卒業した者であって、個人及び集団心理療法の技術を有するもの又はこれと同等以上の能力を有すると認められる者をいう。)又は障害児の療育に関する知識及び経験を有する者であって、障害児の療育の指導を行う業務に5年以上従事した経験を有するものいづれかに該当し、かつ、子育てに関する知識及び経験を有する者(以下「特定理学療法士等」という。)を、1人に限り、保育士とみなすことができる。ただし、当該特定理学療法士等が保育を行うに当たっては、当該小規模保育事業所A型の保育士(認定地方公共団体の区域内にある小規模保育事業所A型にあつては、保育士又は当該認定地方公共団体の区域に係る地域限定保育士をいい、附則第5項又は第6項の規定により保育士とみなされる者を除く。次項において同じ。)による支援を受けることができる体制を確保しなければならない。</p> <p>5 前2項の規定により看護師等及び特定理学療法士等のいずれもが保育を行う場合には、当該看護師等が保育を行うに当たって、当該小規模保</p>

<p><u>保育事業所A型の保育士(前項ただし書の規定による支援を行う保育士を除く。)</u>による支援を受けることができる体制を確保しなければならぬ。</p> <p>い。</p> <p>(準用)</p>	<p>(準用)</p>
<p>第31条 第25条から第27条までの規定は、<u>小規模保育事業A型</u>について準用する。この場合において、第25条中「<u>家庭的保育事業を行う者(次条及び第27条において「家庭的保育事業者」という。)</u>」とあるのは「<u>小規模保育事業A型を行う者(第31条において準用する次条及び第27条において「小規模保育事業者(A型)」という。)</u>」と、第26条及び第27条中「<u>家庭的保育事業者</u>」とあるのは「<u>小規模保育事業者(A型)</u>」とする。</p> <p>(職員)</p>	<p>第31条 第25条から第27条までの規定は、<u>小規模保育事業A型</u>について準用する。この場合において、第25条中「<u>家庭的保育事業を行う者(以下「家庭的保育事業者」という。)</u>」とあるのは「<u>小規模保育事業A型を行う者(以下「小規模保育事業者(A型)」という。)</u>」と、第26条及び第27条中「<u>家庭的保育事業者</u>」とあるのは「<u>小規模保育事業者(A型)</u>」とする。</p> <p>(職員)</p>
<p>第32条 (略)</p> <p>2 (略)</p> <p>3 前項に規定する保育士の数の算定に当たっては、当該小規模保育事業所B型に勤務する<u>看護師等</u>を1人に限り、保育士とみなすことができる。</p>	<p>第32条 (略)</p> <p>2 (略)</p> <p>3 前項に規定する保育士の数の算定に当たっては、当該小規模保育事業所B型に勤務する<u>保健師、看護師又は准看護師</u>を1人に限り、保育士とみなすことができる。</p>
<p>4 第2項に規定する保育士の数の算定に当たっては、当該小規模保育事業所B型に勤務する<u>特定理学療法士等</u>を、1人に限り、保育士とみなすことができる。ただし、当該特定理学療法士等が保育を行うに当たっては、当該小規模保育事業所B型の保育士(認定地方公共団体の区域内にある小規模保育事業所B型にあっては、保育士又は当該認定地方公共団体の</p>	

<p><u>区域に係る地域限定保育士をいう。次項において同じ。）による支援を受けることができる体制を確保しなければならない。</u></p> <p>5 <u>前2項の規定により看護師等及び特定理学療法士等のいずれもが保育を行う場合には、当該看護師等が保育を行うに当たって、当該小規模保育事業所B型の保育士(前項ただし書の規定による支援を行う保育士を除く。)による支援を受けることができる体制を確保しなければならない。</u></p> <p><u>い。</u></p> <p>(準用)</p> <p>第33条 第25条から第27条まで及び第29条の規定は、小規模保育事業B型について準用する。この場合において、第25条中「<u>家庭的保育事業を行う者(次条及び第27条において「家庭的保育事業者」という。)</u>とあるのは「<u>小規模保育事業B型を行う者(第33条において準用する次条及び第27条において「小規模保育事業者(B型)」という。)</u>と、第26条及び第29条中「<u>家庭的保育事業者</u>とあるのは「<u>小規模保育事業者(B型)」</u>と、第29条中「<u>小規模保育事業所A型</u>とあるのは「<u>小規模保育事業所B型</u>とする。」</p> <p>(利用定員)</p> <p>第36条 小規模保育事業所C型は、<u>法第6条の3第10項第1号の規定にかかわらず、その利用定員を6人以上10人以下とする。</u></p> <p>(準用)</p> <p>第37条 第25条から第27条までの規定は、小規模保育事業C型について準</p>	<p>(準用)</p> <p>第33条 第25条から第27条まで及び第29条の規定は、小規模保育事業B型について準用する。この場合において、第25条中「<u>家庭的保育事業を行う者(以下「小規模保育事業B型を行う者(以下「小規模保育事業者(B型)」という。)</u>と、第26条及び第27条中「<u>家庭的保育事業者</u>とあるのは「<u>小規模保育事業者(B型)」</u>と、第29条中「<u>小規模保育事業所A型</u>とあるのは「<u>小規模保育事業所B型</u>とする。」</p> <p>(利用定員)</p> <p>第36条 小規模保育事業所C型は、<u>法第6条の3第10項</u>の規定にかかわらず、その利用定員を6人以上10人以下とする。</p> <p>(準用)</p> <p>第37条 第25条から第27条までの規定は、小規模保育事業C型について準</p>
---	---

<p>用する。この場合において、第25条中「<u>家庭的保育事業を行う者</u>（<u>次条及び第27条において「家庭的保育事業者」という。</u>）」とあるのは「<u>小規模保育事業C型を行う者</u>（<u>第37条において準用する次条及び第27条において「小規模保育事業者（C型）」という。</u>）」と、第26条及び第27条中「<u>家庭的保育事業者</u>」とあるのは「<u>小規模保育事業者（C型）」とする。</u></p> <p>（準用）</p> <p>第42条 第25条から第27条までの規定は、<u>居宅訪問型保育事業</u>について準用する。この場合において、第25条中「<u>家庭的保育事業者</u>（<u>次条及び第27条において「家庭的保育事業者」という。</u>）」とあるのは「<u>居宅訪問型保育事業者</u>」と、第26条及び第27条中「<u>家庭的保育事業者</u>」とあるのは「<u>居宅訪問型保育事業者</u>」とする。</p> <p>（職員）</p> <p>第45条 （略）</p> <p>2 （略）</p> <p>3 前項に規定する保育士の数の算定に当たっては、当該保育所型事業所内保育事業所に勤務する<u>看護師等</u>を1人に限り、保育士とみなすことができる。</p> <p>4 第2項に規定する保育士の数の算定に当たっては、当該保育所型事業所内保育事業所に勤務する<u>特定理学療法士等を、1人に限り、保育士とみなすことができる。ただし、当該特定理学療法士等が保育を行うに当たっては、当該保育所型事業所内保育事業所の保育士（認定地方公共団体</u></p>	<p>用する。この場合において、第25条中「<u>家庭的保育事業を行う者</u>（<u>以下模保育事業C型を行う者</u>（<u>以下</u>「<u>小規模保育事業者（C型）」という。</u>）」と、第26条及び第27条中「<u>家庭的保育事業者</u>」とあるのは「<u>小規模保育事業者（C型）」とする。</u></p> <p>（準用）</p> <p>第42条 第25条から第27条までの規定は、<u>居宅訪問型保育事業</u>について準用する。この場合において、第25条中「<u>家庭的保育事業者</u>（<u>以下訪問型保育事業者</u>」と、第26条及び第27条中「<u>家庭的保育事業者</u>」とあるのは「<u>居宅訪問型保育事業者</u>」とする。</p> <p>（職員）</p> <p>第45条 （略）</p> <p>2 （略）</p> <p>3 前項に規定する保育士の数の算定に当たっては、当該保育所型事業所内保育事業所に勤務する<u>保健師、看護師又は准看護師</u>を1人に限り、保育士とみなすことができる。</p>
---	--

<p><u>の区域内にある保育所型事業所内保育事業所</u>にあつては、保育士又は当該認定地方公共団体の区域に係る地域限定保育士をい、<u>附則第5項又は第6項の規定により保育士とみなされる者を除く。</u>次項において同じ。)による支援を受けることができる体制を確保しなければならない。</p> <p>5 <u>前2項の規定により看護師等及び特定理学療法士等のいずれもが保育を行う場合には、当該看護師等が保育を行うに当たつて、当該保育所型事業所内保育事業所の保育士(前項ただし書の規定による支援を行う保育士を除く。)</u>による支援を受けることができる体制を確保しなければならない。</p> <p>(準用)</p>	<p>第47条 第25条から第27条までの規定は、<u>保育所型事業所内保育事業について準用する。</u>この場合において、<u>第25条中「家庭的保育事業を行う者(次条及び第27条において「家庭的保育事業者」という。)</u>とあるのは「<u>保育所型事業所内保育事業を行う者(以下「保育所型事業所内保育事業を行う者(以下「保育所型事業所内保育事業者」という。)</u>とあるのは</p> <p>6条及び第27条中「家庭的保育事業者」とあるのは「保育所型事業所内保育事業者」とする。</p> <p>(職員)</p> <p>第48条 (略)</p> <p>2 (略)</p> <p>3 前項に規定する保育士の数の算定に当たつては、当該小規模型事業所</p>
<p>(準用)</p> <p>第47条 第25条から第27条までの規定は、<u>保育所型事業所内保育事業について準用する。</u>この場合において、<u>第25条中「家庭的保育事業を行う者(以下「家庭的保育事業者」という。)</u>とあるのは「<u>保育所型事業所内保育事業を行う者(以下「保育所型事業所内保育事業者」という。)</u>と、第26条及び第27条中「家庭的保育事業者」とあるのは「保育所型事業所内保育事業者」とする。</p> <p>(職員)</p> <p>第48条 (略)</p> <p>2 (略)</p> <p>3 前項に規定する保育士の数の算定に当たつては、当該小規模型事業所</p>	<p>第47条 第25条から第27条までの規定は、<u>保育所型事業所内保育事業について準用する。</u>この場合において、<u>第25条中「家庭的保育事業を行う者(次条及び第27条において「家庭的保育事業者」という。)</u>とあるのは「<u>保育所型事業所内保育事業を行う者(以下「家庭的保育事業者」という。)</u>とあるのは</p> <p>6条及び第27条中「家庭的保育事業者」とあるのは「保育所型事業所内保育事業者」とする。</p> <p>(職員)</p> <p>第48条 (略)</p> <p>2 (略)</p> <p>3 前項に規定する保育士の数の算定に当たつては、当該小規模型事業所</p>

<p>内保育事業所に勤務する<u>看護師等</u>を1人に限り、保育士とみなすことができる。</p> <p>4 <u>第2項に規定する保育士の数の算定に当たっては、当該小規模型事業所内保育事業所に勤務する特定理学療法士等を、1人に限り、保育士とみなすことができる。ただし、当該特定理学療法士等が保育を行うに当たっては、当該小規模型事業所内保育事業所の保育士(認定地方公共団体の区域内にある小規模型事業所内保育事業所にあつては、保育士又は当該認定地方公共団体の区域に係る地域限定保育士をいう。次項において同じ。)による支援を受けることができる体制を確保しなければならない。</u></p> <p>5 <u>前2項の規定により看護師等及び特定理学療法士等のいずれもが保育を行う場合には、当該看護師等が保育を行うに当たって、当該小規模型事業所内保育事業所の保育士(前項ただし書の規定による支援を行う保育士を除く。)による支援を受けることができる体制を確保しなければならない。</u></p> <p>(準用)</p> <p>第49条 第25条から第27条まで及び第29条の規定は、小規模型事業所内保育事業について準用する。この場合において「<u>家庭的保育事業を行う者(次条及び第27条において「家庭的保育事業者」という。)</u>」とあるのは「<u>小規模型事業所内保育事業を行う者(第49条において準用する次条及び第27条において「小規模型事業所内保育事業者」という。)</u>」と、第26条及び第27条中「<u>家庭的保育事業者</u>」とあるのは「<u>小規模型事</u></p>	<p>内保育事業所に勤務する<u>保健師、看護師又は准看護師</u>を1人に限り、保育士とみなすことができる。</p> <p>(準用)</p> <p>第49条 第25条から第27条まで及び第29条の規定は、小規模型事業所内保育事業について準用する。この場合において、第25条中「<u>家庭的保育事業を行う者(以下「家庭的保育事業者」という。)</u>」とあるのは「<u>小規模型事業所内保育事業を行う者(以下「小規模型事業所内保育事業者」という。)</u>」と、第26条及び第27条中「<u>家庭的保育事業者</u>」とあるのは「<u>小規模型事</u></p>
--	---

<p>業所内保育事業者」と、第29条中「小規模保育事業所A型」とあるのは「小規模型事業所内保育事業所」と、同条第1号中「調理設備」とあるのは「調理設備(当該小規模型事業所内保育事業所を設置及び管理する事業主が事業場に附属して設置する炊事場を含む。第4号において同じ。)」とする。</p> <p>附 則</p> <p>(連携施設に関する経過措置)</p> <p>3 家庭的保育事業者等(満3歳以上限定小規模保育事業者及び特例保育所型事業所内保育事業者を除く。)は、連携施設の確保が著しく困難であって、子ども・子育て支援法第59条第4号に規定する事業による支援その他の必要な適切な支援を行うことができると市が認める場合は、第7条第1項本文の規定にかかわらず、施行日から起算して15年を経過する日までの間、連携施設を確保しないことができる。</p> <p>(小規模保育事業所A型及び保育所型事業所内保育事業所の職員配置に係る特例)</p> <p>4 保育の需要に応じるに足りる保育所、認定こども園(子ども・子育て支援法第27条第1項の確認を受けたものに限る。)又は家庭的保育事業等(満3歳以上限定小規模保育事業を除く。)が不足していることに鑑み、当分の間、第30条第2項各号又は第45条第2項各号に定める数の合計数が1となるときは、第30条第2項又は第45条第2項に規定する保育士の数は1人以上とすることができる。ただし、配置される保育士の数が1人となるときは、当該保育士に加えて、保育士と同等の知識及び経験を有する</p>	<p>業所内保育事業者」と、第29条中「小規模保育事業所A型」とあるのは「小規模型事業所内保育事業所」と、同条第1号中「調理設備」とあるのは「調理設備(当該小規模型事業所内保育事業所を設置及び管理する事業主が事業場に附属して設置する炊事場を含む。第4号において同じ。)」とする。</p> <p>附 則</p> <p>(連携施設に関する経過措置)</p> <p>3 家庭的保育事業者等(<u>特例保育所</u>型事業所内保育事業者を除く。)は、連携施設の確保が著しく困難であって、子ども・子育て支援法第59条第4号に規定する事業による支援その他の必要な適切な支援を行うことができると市が認める場合は、第7条第1項本文の規定にかかわらず、施行日から起算して15年を経過する日までの間、連携施設を確保しないことができる。</p> <p>(小規模保育事業所A型及び保育所型事業所内保育事業所の職員配置に係る特例)</p> <p>4 保育の需要に応じるに足りる保育所、認定こども園(子ども・子育て支援法第27条第1項の確認を受けたものに限る。)又は家庭的保育事業等(<u>が不足していることに鑑み、</u>当分の間、第30条第2項各号又は第45条第2項各号に定める数の合計数が1となるときは、第30条第2項又は第45条第2項に規定する保育士の数は1人以上とすることができる。ただし、配置される保育士の数が1人となるときは、当該保育士に加えて、保育士と同等の知識及び経験を有する</p>
---	---

<p>と市長が認める者を置かなければならない。</p> <p>7 前2項の規定を適用するときは、保育士(認定地方公共団体の区域内にある小規模保育事業所A型又は保育所型事業所内保育事業所)にあっては、保育士又は当該認定地方公共団体の区域に係る地域限定保育士をい、第30条第3項若しくは第4項若しくは第45条第3項若しくは第4項又は前2項の規定により保育士とみなされる者を除く。)を、前2項の規定の適用がないものとした場合の第30条第2項又は第45条第2項により算定される保育士の数 _____ の3分の2以上、置かなければならない。</p>	<p>と市長が認める者を置かなければならない。</p> <p>7 前2項の規定を適用するときは、保育士(法第18条の18第1項の登録を受けた者 _____ をい、第30条第3項 _____ 若しくは第45条第3項 _____ 又は前2項の規定により保育士とみなされる者を除く。)を _____ 保育士の数(前2項の規定の適用がないとした場合の第30条第2項又は第45条第2項により算定されるものをいう。)の3分の2以上、置かなければならない。</p>
---	---

議案第71号

備前市特定教育・保育施設及び特定地域型保育事業並びに特定子ども・子育て支援施設等の運営に関する基準を定める条例の一部を改正する条例の制定について

備前市特定教育・保育施設及び特定地域型保育事業並びに特定子ども・子育て支援施設等の運営に関する基準を定める条例の一部を改正する条例を次のとおり制定する。

令和8年6月1日提出

備前市長 長 崎 信 行

備前市条例第 号

備前市特定教育・保育施設及び特定地域型保育事業並びに特定子ども・子育て支援施設等の運営に関する基準を定める条例の一部を改正する条例

備前市特定教育・保育施設及び特定地域型保育事業並びに特定子ども・子育て支援施設等の運営に関する基準を定める条例(平成26年備前市条例第21号)の一部を次のように改正する。

題名を次のように改める。

備前市特定教育・保育施設及び特定地域型保育事業の運営に関する基準を定める条例

目次中 「第2章 特定子ども・子育て支援施設等の運営に関する基準(第53条—第61条)
第3章 雑則(第62条) 」

を「第2章 雑則(第53条)」に改める。

第6条第2項中「同号に掲げる小学校就学前子どもに該当する教育・保育給付認定子ども」を「教育認定子ども」に改め、「公正な方法」の次に「(第4項において「選考方法」という。)」を加え、同条第3項中「同条第2号又は第3号に掲げる小学校就学前子どもに該当する教育・保育給付認定子ども」を「満3歳以上保育認定子ども又は満3歳未満保育認定子ども(特定満3歳以上

保育認定子どもを除く。)」に改め、同条第4項中「特定教育・保育施設」を「前2項の特定教育・保育施設」に、「前2項の選考の方法」を「選考方法又は前項に規定する選考の方法」に改める。

第7条第2項中「法第19条第2号又は第3号に掲げる小学校就学前子どもに該当する教育・保育給付認定子ども」を「保育認定子ども」に改める。

第13条第4項第3号ア(ア)中「法第19条第1号に掲げる小学校就学前子どもに該当する教育・保育給付認定子ども」を「教育認定子ども」に改め、同号ア(イ)中「法第19条第2号に掲げる小学校就学前子どもに該当する教育・保育給付認定子ども」を「満3歳以上保育認定子ども」に改め、同号イ(ア)中「法第19条第1号に掲げる小学校就学前子どもに該当する教育・保育給付認定子ども」を「教育認定子ども」に改め、同号イ(イ)中「法第19条第2号に掲げる小学校就学前子どもに該当する教育・保育給付認定子ども」を「満3歳以上保育認定子ども」に改める。

第20条第7号中「及び第3項」を削り、「選考の方法」を「選考方法及び同条第3項に規定する選考の方法」に改める。

第22条の見出し中「定員」を「利用定員」に改める。

第25条中「幼稚園」を「学校教育法第1条に規定する幼稚園」に、「にあつては、学校教育法」を「にあつては、同法」に改める。

第35条第1項中「法第19条第1号に掲げる小学校就学前子どもに該当する教育・保育給付認定子ども」を「教育認定子ども」に改め、同条第2項中「法第19条第1号に掲げる小学校就学前子どもに該当する教育・保育給付認定子どもの数」を「教育認定子ども」に、「同条第2号に掲げる小学校就学前子どもに該当する教育・保育給付認定子ども」を「満3歳以上保育認定子ども」に改め、同条第3項中「同号に掲げる小学校就学前子どもに該当する教育・保育給付認定子ども」を「教育認定子ども」に、「同号又は同条第2号に掲げる小学校就学前子どもに該当する教育・保育給付認定子ども」を「教育認定子ども又は満3歳以上保育認定子ども」と、「同号」とあるのは「同条第2号」に、「イ(ア)中「教育・保育給付認定子ども」とあるのは「教育・保育給付認定子ども」を「イ(ア)中「教育認定子ども」とあるのは「教育認定子ども」に、「同号イ(イ)中「教育・保育給付認定子ども」とあるのは「教育・保育給付認定子ども」を「同号イ(イ)中「満3歳以上保育認定子ども」とあるのは「満3歳以上保育認定子ども」に改める。

第36条第1項中「法第19条第2号に掲げる小学校就学前子どもに該当する教育・保育給付認定子ども」を「満3歳以上保育認定子ども」に改め、同条第2項中「法第19条第2号に掲げる小学校就学前子どもに該当する教育・保育給付認定子どもの数」を「満3歳以上保育認定子ども」に、「同条第1号に掲げる小学校就学前子どもに該当する教育・保育給付認定子ども」を「教育認定子ども」に改め、同条第3項中「同号に掲げる小学校就学前子どもに該当する教育・保育給付認定子ども」を「教育認定子ども」に、「同条第1号又は第2号に掲げる小学校就学前子どもに該当する教育・保育給付認定子ども」を「教育認定子ども又は満3歳以上保育認定子ども」に、「イ(ア)中「教育・保育給付認定子ども」とあるのは「教育・保育給付認定子ども」を「イ(ア)中「教育認定子ども」とあるのは「教育認定子ども」に、「イ(イ)中「教育・保育給付認定子ども」とあるのは「教育認定子ども」に、「イ(イ)中「教育・保育給付認定子ども」とあるのは「教育認定子ども」に改める。

も」とあるのは「教育・保育給付認定子ども」を「イ(イ)中「満3歳以上保育認定子ども」とあるのは「満3歳以上保育認定子ども」に改める。

第37条第1項中「第28条」を「第27条」に、「第31条」を「第27条」に、「第33条」を「第27条」に改め、同条第2項を次のように改める。

2 特定地域型保育事業者(満3歳以上限定小規模保育事業者(満3歳以上限定小規模保育事業を行う者をいう。以下同じ。))を除く。)は、次の各号に掲げる地域型保育事業の区分に応じ、当該地域型保育事業を行う事業所ごとに、当該各号に定める利用定員を、満1歳に満たない小学校就学前子どもと満1歳以上の小学校就学前子どもとに区分して定めるものとする。

(1) 家庭的保育事業、満3歳未満等小規模保育事業及び居宅訪問型保育事業 法第19条第3号に掲げる小学校就学前子どもに係る利用定員

(2) 事業所内保育事業 法第43条第3項に規定する労働者等監護満3歳未満小学校就学前子どもに係る利用定員及びその他の法第19条第3号に掲げる小学校就学前子どもに係る利用定員

第37条に次の1項を加える。

3 特定地域型保育事業者(満3歳以上限定小規模保育事業者に限る。)は、満3歳以上限定小規模保育事業を行う事業所ごとに、法第19条第2号に掲げる小学校就学前子どもに係る利用定員を定めるものとする。

第39条第2項中「特定地域型保育事業者」の次に「(満3歳以上限定小規模保育事業者を除く。))」を、「この節」の次に「(第43条第1項を除く。))」を加え、同条第4項中「満3歳未満保育認定子ども」を「保育認定子ども」に改め、同項を同条第5項とし、同条第3項中「特定地域型保育事業者」を「前2項の特定地域型保育事業者」に、「前項の選考の方法」を「前2項に規定する選考の方法」に改め、同項を同条第4項とし、同条第2項の次に次の1項を加える。

3 特定地域型保育事業者(満3歳以上限定小規模保育事業者に限る。)は、利用の申込みに係る法第19条第2号に掲げる小学校就学前子どもの数及び特定地域型保育事業所を現に利用している満3歳以上保育認定子どもの総数が、当該特定地域型保育事業所の同号に掲げる小学校就学前子どもの区分に係る利用定員の総数を超える場合においては、法第20条第4項の規定による認定に基づき、保育の必要の程度及び家族等の状況を勘案し、保育を受ける必要性が高いと認められる満3歳以上保育認定子どもが優先的に利用できるよう、選考するものとする。

第40条第2項及び第41条中「満3歳未満保育認定子ども」を「保育認定子ども」に改める。

第42条第1項第1号中「満3歳未満保育認定子ども」を「保育認定子ども」に改め、同項第3号中「当該特定地域型保育事業者」の次に「(満3歳以上限定小規模保育事業者を除く。第6項、第7項及び第12項において同じ。))」を、「により特定地域型保育」の次に「(満3歳以上限定小規模保育を除く。第6項及び第12項において同じ。))」を、「その他の」の次に「法第19条第3号に掲げる」を加え、「以下この号」を「第6項第1号」に改め、同条第6項中「特定地域型保育事業者

による第1項第3号に掲げる事項に係る連携施設の確保が著しく困難であると認めるときは、同号」を「次のいずれかに該当するときは、第1項第3号」に改め、同項に次の各号を加える。

(1) 市長が、児童福祉法第24条第3項(同法附則第73条第1項の規定により読み替えて適用する場合を含む。)の規定による調整を行うに当たって、特定地域型保育事業者による特定地域型保育の提供を受けていた満3歳未満保育認定子どもを優先的に取り扱う措置その他の特定地域型保育事業者による特定地域型保育の提供の終了に際して、当該満3歳未満保育認定子どもに係る教育・保育給付認定保護者の希望に基づき、引き続き必要な教育・保育が提供されるよう必要な措置を講じているとき。

(2) 特定地域型保育事業者による第1項第3号に掲げる事項に係る連携施設の確保が著しく困難であると認めるとき(前号に該当する場合を除く。)

第42条第7項各号列記以外の部分中「前項」の次に「(第2号に係る部分に限る。)」を、「ものに限る。)」の次に「又は満3歳以上限定小規模保育事業を行う事業所」を加え、「行う者」を「行う施設又は事業所」に改め、同条中第11項を第12項とし、第10項を第11項とし、同条第9項中「であって、第37条第2項の規定により定める利用定員が20人以上のもの」を削り、同項を同条第10項とし、同条中第8項を第9項とし、第7項の次に次の1項を加える。

8 特定地域型保育事業者(満3歳以上限定小規模保育事業者に限る。)は、第1項本文の規定にかかわらず、連携施設の確保に当たって、同項第3号に係る連携協力を求めることを要しない。

第43条第1項中「教育・保育給付認定保護者」の次に「(満3歳未満保育認定子どもに係る教育・保育給付認定保護者に限る。)」を加える。

第46条第7号中「第39条第2項」の次に「及び第3項」を加える。

第47条第1項及び第2項ただし書中「満3歳未満保育認定子ども」を「保育認定子ども」に改める。

第48条の見出し中「定員」を「利用定員」に改める。

第49条第2項中「満3歳未満保育認定子ども」を「保育認定子ども」に改める。

第50条中「満3歳未満保育認定子どもに限り、特定満3歳以上保育認定子ども」を「教育認定子ども」に、「第12条の見出し中「教育・保育」とあるのは「地域型保育」と、第14条の見出し中「施設型給付費」とあるのは「地域型保育給付費」と、同条第1項」を「第14条第1項」に改め、「地域型保育給付費」と」の次に「、第25条中「各号(幼保連携型認定こども園である特定教育・保育施設の職員にあつては、認定こども園法第27条の2第1項各号、学校教育法第1条に規定する幼稚園である特定教育・保育施設の職員にあつては、同法第28条第2項において準用する認定こども園法第27条の2第1項各号)」とあるのは「各号」と」を加える。

第51条第1項中「特定地域型保育事業者」の次に「(満3歳以上限定小規模保育事業者を除く。以下この条において同じ。)」を加え、「法第19条第1号に掲げる小学校就学前子どもに該当する教育・保育給付認定子ども」を「教育認定子ども」に改め、同条第2項中「法第19条第1号に掲げる小学校就学前子どもに該当する教育・保育給付認定子どもの数」を「教育認定子ども」に、

「次条第1項」を「第52条第1項」に、「法第19条第2号に掲げる小学校就学前子どもに該当する教育・保育給付認定子ども」を「満3歳以上保育認定子ども」に改め、同条第3項前段中「いう。次条第3項」の次に「及び第52条第3項」を、「この節(」の次に「第37条第3項、第39条第3項及び」を加え、「含む。次条第3項」を「含む。第52条第3項」に改め、同項後段中「以下この節」の次に「(第43条第1項を除く。)」を加え、「同条第1号又は第3号に掲げる小学校就学前子どもに該当する教育・保育給付認定子ども(第52条第1項の規定により特定利用地域型保育を提供する場合にあっては、当該特定利用地域型保育の対象となる法第19条第2号に掲げる小学校就学前子どもに該当する教育・保育給付認定子どもを含む。)」を「教育認定子ども及び満3歳未満保育認定子ども(特定満3歳以上保育認定子どもを除き、第52条第1項の規定により特定利用地域型保育を提供する場合にあっては、当該特定利用地域型保育の対象となる満3歳以上保育認定子どもを含む。)」において同じ。))」に改め、「中「教育・保育給付認定保護者」の次に「(満3歳未満保育認定子どもに係る教育・保育給付認定保護者に限る。)」を加え、「法第19条第1号に掲げる小学校就学前子どもに該当する教育・保育給付認定子ども」を「教育認定子ども」に改め、同条の次に次の1条を加える。

第51条の2 特定地域型保育事業者(満3歳以上限定小規模保育事業者に限る。以下この条において同じ。)が教育認定子どもに対し特別利用地域型保育を提供する場合には、法第46条第1項に規定する地域型保育事業の認可基準を遵守しなければならない。

2 特定地域型保育事業者が、前項の規定により特別利用地域型保育を提供する場合には、当該特別利用地域型保育に係る教育認定子ども及び特定地域型保育事業所を現に利用している満3歳以上保育認定子どもの総数が、第37条第3項の規定により定められた利用定員の数を超えないものとする。

3 特定地域型保育事業者が、第1項の規定により特別利用地域型保育を提供する場合には、特定地域型保育には特別利用地域型保育を、地域型保育給付費には特例地域型保育給付費を、それぞれ含むものとして、この節(第37条第2項、第39条第2項及び第40条第2項を除き、第50条において準用する第8条から第14条まで(第10条及び第13条を除く。)、第17条から第19条まで及び第23条から第33条までを含む。)の規定を適用する。この場合において、第39条第3項中「第19条第2号」とあるのは「第19条第1号」と、「満3歳以上保育認定子ども」とあるのは「教育認定子ども又は満3歳以上保育認定子ども」と、「同号」とあるのは「法第19条第2号」と、「法第20条第4項の規定による認定に基づき、保育の必要の程度及び家族等の状況を勘案し、保育を受ける必要性が高いと認められる満3歳未満保育認定子どもが優先的に利用できるよう、」とあるのは「抽選、申込みを受けた順序により決定する方法、当該特定地域型保育事業者の保育に関する理念、基本方針等に基づく選考その他公正な方法により」と、第43条第1項中「教育・保育給付認定保護者(満3歳未満保育認定子どもに係る教育・保育給付認定保護者に限る。)」とあるのは「教育・保育給付認定保護者(特別利用地域型保育の対象となる教育認定子どもに係る教育・保育給付認定保護者を除く。)」と、同条第2項中「法第29条第3

項第1号に掲げる額」とあるのは「法第30条第2項第2号の内閣総理大臣が定める基準により算定した費用の額」と、同条第3項中「前2項」とあるのは「前項」と、同条第4項中「前3項」とあるのは「前2項」と、「掲げる費用」とあるのは「掲げる費用及び食事の提供(第13条第4項第3号ア又はイに掲げるものを除く。)に要する費用」と、同条第5項中「前4項」とあるのは「前3項」とする。

第52条第1項中「特定地域型保育事業者」の次に「(満3歳以上限定小規模保育事業者を除く。以下この条において同じ。)」を加え、「法第19条第2号に掲げる小学校就学前子どもに該当する教育・保育給付認定子ども」を「満3歳以上保育認定子ども」に改め、同条第2項中「法第19条第2号に掲げる小学校就学前子どもに該当する教育・保育給付認定子どもの数」を「満3歳以上保育認定子ども」に、「同条第3号に掲げる小学校就学前子どもに該当する教育・保育給付認定子ども」を「満3歳未満保育認定子ども」に、「前条」を「第51条」に、「法第19条第1号に掲げる小学校就学前子どもに該当する教育・保育給付認定子ども」を「教育認定子ども」に改め、同条第3項中「中「教育・保育給付認定保護者」の次に「(満3歳未満保育認定子どもに係る教育・保育給付認定保護者に限る。)」を加え、「法第19条第2号に掲げる小学校就学前子どもに該当する教育・保育給付認定子ども」を「満3歳以上保育認定子ども」に、「令第4条第1項第2号に規定する満3歳以上保育認定子どもをいう」を「特定満3歳以上保育認定子どもを除く」に改める。

第2章を削る。

第62条第1項中「、特定地域型保育事業者又は特定子ども・子育て支援提供者(以下この条において「特定教育・保育施設等」という。)」を「等」に改め、同条第2項各号列記以外の部分中「又は施設等利用給付認定保護者(以下この条において「教育・保育給付認定保護者等」という。)」を削り、「、教育・保育給付認定保護者等」を「、教育・保育給付認定保護者」に改め、同項第1号中「教育・保育給付認定保護者等」を「教育・保育給付認定保護者」に改め、同条第3項から第5項までの規定中「教育・保育給付認定保護者等」を「教育・保育給付認定保護者」に改め、第3章中同条を第53条とする。

第3章を第2章とする。

附 則

この条例は、公布の日から施行する。

<p>(正当な理由のない提供拒否の禁止等)</p> <p>第6条 (略)</p> <p>2 特定教育・保育施設(認定こども園又は幼稚園)に限る。以下この項において同じ。)は、利用の申込みに係る法第19条第1号に掲げる小学校就学前子ども数及び当該特定教育・保育施設を現に利用している同号に掲げる小学校就学前子どもに該当する<u>教育・保育給付認定子ども</u>の総数が、当該特定教育・保育施設と同号に掲げる小学校就学前子ども区分に係る利用定員の総数を超える場合には、抽選、申込みを受けた順序により決定する方法、当該特定教育・保育施設の設置者の教育・保育に関する理念、基本方針等に基づく<u>選考その他公正な方法</u>により選考しなければならない。</p> <p>3 特定教育・保育施設(認定こども園又は保育所)に限る。以下この項において同じ。)は、利用の申込みに係る法第19条第2号又は第3号に掲げる小学校就学前子ども数及び当該特定教育・保育施設を現に利用している同条第2号又は第3号に掲げる小学校就学前子どもに該当する<u>教育・保育給付認定子ども</u>の総数が、当該特定教育・保育施設と同条第2号又は第3号に掲げる小学校就学前子ども区分に係る利用定員の総数を超える場合には、法第20条第4項の規定による認定に基づき、保育の必要の程度及び家族等の状況を勘案し、保育を受ける必要性が高いと認められる教育・保育給付認定子どもが優先的に利用できよう、選考するものとする。</p> <p>4 特定教育・保育施設は、<u>前2項の選考の方法</u></p>	<p>(正当な理由のない提供拒否の禁止等)</p> <p>第6条 (略)</p> <p>2 特定教育・保育施設(認定こども園又は幼稚園)に限る。以下この項において同じ。)は、利用の申込みに係る法第19条第1号に掲げる小学校就学前子ども数及び当該特定教育・保育施設を現に利用している<u>教育認定子ども</u>の総数が、当該特定教育・保育施設と同号に掲げる小学校就学前子ども区分に係る利用定員の総数を超える場合には、抽選、申込みを受けた順序により決定する方法、当該特定教育・保育施設の設置者の教育・保育に関する理念、基本方針等に基づく<u>選考その他公正な方法(第4項において「選考方法」という。)</u>により選考しなければならない。</p> <p>3 特定教育・保育施設(認定こども園又は保育所)に限る。以下この項において同じ。)は、利用の申込みに係る法第19条第2号又は第3号に掲げる小学校就学前子ども数及び当該特定教育・保育施設を現に利用している<u>満3歳以上保育認定子ども又は満3歳未満保育認定子ども(特定満3歳以上保育認定子どもを除く。)</u>の総数が、当該特定教育・保育施設と同条第2号又は第3号に掲げる小学校就学前子ども区分に係る利用定員の総数を超える場合には、法第20条第4項の規定による認定に基づき、保育の必要の程度及び家族等の状況を勘案し、保育を受ける必要性が高いと認められる教育・保育給付認定子どもが優先的に利用できよう、選考するものとする。</p> <p>4 前2項の<u>特定教育・保育施設は、選考方法又は前項に規定する選考の方</u></p>
---	---

<p>法をあらかじめ教育・保育給付認定保護者に明示した上で、選考を行わなければならない。</p>	<p>をあらかじめ教育・保育給付認定保護者に明示した上で、選考を行わなければならない。</p>
<p>5 (略)</p> <p>(あっせん、調整及び要請に対する協力)</p> <p>第7条 (略)</p>	<p>5 (略)</p> <p>(あっせん、調整及び要請に対する協力)</p> <p>第7条 (略)</p>
<p>2 特定教育・保育施設(認定こども園又は保育所)に限る。以下この項において同じ。)は、<u>保育認定子ども</u></p> <p>に係る当該特定教育・保育施設の利用について児童福祉法第24条第3項(同法附則第73条第1項の規定により読み替えて適用する場合を含む。)の規定により市町村が行う調整及び要請に対し、できる限り協力しなければならない。</p> <p>(利用者負担額等の受領)</p> <p>第13条 (略)</p> <p>2・3 (略)</p> <p>4 特定教育・保育施設は、前3項の支払を受ける額のほか、特定教育・保育において提供される費用のうち、次に掲げる費用の額の支払を教育・保育給付認定保護者から受けることができる。</p> <p>(1)・(2) (略)</p> <p>(3) 食事の提供(次に掲げるものを除く。)に要する費用</p> <p>ア 次の(ア)又は(イ)に掲げる満3歳以上教育・保育給付認定子どものうち、その教育・保育給付認定保護者及び当該教育・保育給付認</p>	<p>2 特定教育・保育施設(認定こども園又は保育所)に限る。以下この項において同じ。)は、<u>法第19条第2号又は第3号に掲げる小学校就学前子ども</u></p> <p>に該当する教育・保育給付認定子どもに係る当該特定教育・保育施設の利用について児童福祉法第24条第3項(同法附則第73条第1項の規定により読み替えて適用する場合を含む。)の規定により市町村が行う調整及び要請に対し、できる限り協力しなければならない。</p> <p>(利用者負担額等の受領)</p> <p>第13条 (略)</p> <p>2・3 (略)</p> <p>4 特定教育・保育施設は、前3項の支払を受ける額のほか、特定教育・保育において提供される費用のうち、次に掲げる費用の額の支払を教育・保育給付認定保護者から受けることができる。</p> <p>(1)・(2) (略)</p> <p>(3) 食事の提供(次に掲げるものを除く。)に要する費用</p> <p>ア 次の(ア)又は(イ)に掲げる満3歳以上教育・保育給付認定子どものうち、その教育・保育給付認定保護者及び当該教育・保育給付認</p>

<p>定保護者と同一の世帯に属する者に係る市町村民税所得割合算額がそれぞれ(ア)又は(イ)に定める金額未満であるものに対する副食の提供</p>	<p>定保護者と同一の世帯に属する者に係る市町村民税所得割合算額がそれぞれ(ア)又は(イ)に定める金額未満であるものに対する副食の提供</p> <p>(ア) <u>法第19条第1号に掲げる小学校就学前子どもに該当する教育・保育給付認定子ども</u> 7万7,101円</p> <p>(イ) <u>法第19条第2号に掲げる小学校就学前子どもに該当する教育・保育給付認定子ども</u>(特定満3歳以上保育認定子どもを除く。イ(イ)において同じ。) 5万7,700円(令第4条第2項第6号に規定する特定教育・保育給付認定保護者にあつては、7万7,101円)</p> <p>イ 次の(ア)又は(イ)に掲げる満3歳以上教育・保育給付認定子どものうち、負担額算定基準子ども又は小学校第3学年修了前子ども(小学校、義務教育学校の前期課程又は特別支援学校の小学部の第1学年から第3学年までに在籍する子どもをいう。以下イにおいて同じ。)が同一の世帯に3人以上いる場合にそれぞれ(ア)又は(イ)に定める者に該当するものに対する副食の提供(アに該当するものを除く。)</p> <p>(ア) <u>法第19条第1号に掲げる小学校就学前子どもに該当する教育・保育給付認定子ども</u> 負担額算定基準子ども又は小学校第3学年修了前子ども(そのうち最年長者及び2番目の年長者である者を除く。)である者</p> <p>(イ) <u>法第19条第2号に掲げる小学校就学前子どもに該当する教育・保育給付認定子ども</u> 負担額算定基準子ども(そのうち最年</p>
---	---

<p>定保護者と同一の世帯に属する者に係る市町村民税所得割合算額がそれぞれ(ア)又は(イ)に定める金額未満であるものに対する副食の提供</p>	<p>定保護者と同一の世帯に属する者に係る市町村民税所得割合算額がそれぞれ(ア)又は(イ)に定める金額未満であるものに対する副食の提供</p> <p>(ア) <u>教育認定子ども</u> 7万7,101円</p> <p>(イ) <u>満3歳以上保育認定子ども</u> (特定満3歳以上保育認定子どもを除く。イ(イ)において同じ。) 5万7,700円(令第4条第2項第6号に規定する特定教育・保育給付認定保護者にあつては、7万7,101円)</p> <p>イ 次の(ア)又は(イ)に掲げる満3歳以上教育・保育給付認定子どものうち、負担額算定基準子ども又は小学校第3学年修了前子ども(小学校、義務教育学校の前期課程又は特別支援学校の小学部の第1学年から第3学年までに在籍する子どもをいう。以下イにおいて同じ。)が同一の世帯に3人以上いる場合にそれぞれ(ア)又は(イ)に定める者に該当するものに対する副食の提供(アに該当するものを除く。)</p> <p>(ア) <u>教育認定子ども</u> 負担額算定基準子ども又は小学校第3学年修了前子ども(そのうち最年長者及び2番目の年長者である者を除く。)である者</p> <p>(イ) <u>満3歳以上保育認定子ども</u> 負担額算定基準子ども(そのうち最年</p>
---	--

<p>長者及び2番目の年長者である者を除く。)である者</p> <p>ウ 満3歳未満保育認定子どもに対する食事の提供</p> <p>(4)・(5) (略)</p> <p>5・6 (略)</p> <p>(運営規程)</p> <p>第20条 特定教育・保育施設は、次に掲げる施設の運営についての重要事項に関する規程(第23条において「運営規程」という。)を定めておかなければならない。</p> <p>(1)～(6) (略)</p> <p>(7) 特定教育・保育施設の利用の開始及び終了に関する事項並びに利用に当たったての留意事項(第6条第2項及び第3項に規定する<u>選考の方法</u>及び<u>同条第3項に規定する選考の方法</u>を含む。)</p> <p>(8)～(11) (略)</p> <p>(<u>利用定員の遵守</u>)</p> <p>第22条 (略)</p> <p>(虐待等の禁止)</p> <p>第25条 特定教育・保育施設の職員は、教育・保育給付認定子どもに対し、児童福祉法第33条の10第1項各号(幼保連携型認定こども園である特定教育・保育施設の職員にあっては、認定こども園法第27条の2第1項各号、<u>学校教育法第1条に規定する幼稚園</u>である特定教育・保育施設の職員にあっては、<u>同法</u> 第28条第2項において準用する認定こども園</p>	<p>長者及び2番目の年長者である者を除く。)である者</p> <p>ウ 満3歳未満保育認定子どもに対する食事の提供</p> <p>(4)・(5) (略)</p> <p>5・6 (略)</p> <p>(運営規程)</p> <p>第20条 特定教育・保育施設は、次に掲げる施設の運営についての重要事項に関する規程(第23条において「運営規程」という。)を定めておかなければならない。</p> <p>(1)～(6) (略)</p> <p>(7) 特定教育・保育施設の利用の開始及び終了に関する事項並びに利用に当たったての留意事項(第6条第2項及び第3項に規定する<u>選考の方法</u>及び<u>同条第3項に規定する選考の方法</u>を含む。)</p> <p>(8)～(11) (略)</p> <p>(<u>定員の遵守</u>)</p> <p>第22条 (略)</p> <p>(虐待等の禁止)</p> <p>第25条 特定教育・保育施設の職員は、教育・保育給付認定子どもに対し、児童福祉法第33条の10第1項各号(幼保連携型認定こども園である特定教育・保育施設の職員にあっては、認定こども園法第27条の2第1項各号、<u>幼稚園</u>である特定教育・保育施設の職員にあっては、<u>学校教育法第28条第2項において準用する認定こども園</u></p>
---	--

<p>法第27条の2第1項各号)に掲げる行為その他当該教育・保育給付認定子どもの心身に有害な影響を与える行為をしてはならない。</p> <p>(特別利用保育の基準)</p> <p>第35条 特定教育・保育施設(保育所に限る。以下この条において同じ。)が法第19条第1号に掲げる小学校就学前子どもに該当する教育・保育給付認定子どもに対し特別利用保育を提供する場合には、法第34条第1項第3号に規定する基準を遵守しなければならない。</p> <p>2 特定教育・保育施設が、前項の規定により特別利用保育を提供する場合には、当該特別利用保育に係る法第19条第1号に掲げる小学校就学前子どもに該当する教育・保育給付認定子ども数及び当該特定教育・保育施設を現に利用している同条第2号に掲げる小学校就学前子どもに該当する教育・保育給付認定子ども総数が、第4条第2項第3号の規定により定められた法第19条第2号に掲げる小学校就学前子どもに係る利用定員の数を超えないものとする。</p> <p>3 特定教育・保育施設が、第1項の規定により特別利用保育を提供する場合には、特定教育・保育には特別利用保育を、施設型給付費には特別施設型給付費(法第28条第1項の特例施設型給付費をいう。次条第3項において同じ。)を、それぞれ含むものとして、前款(第6条第3項及び第7条第2項を除く。)の規定を適用する。この場合において、第6条第2項中「特定教育・保育施設(認定子ども園又は幼稚園に限る。以下この項において同じ。)」とあるのは「特定教育・保育施設(特別利用保育を提供している施設に限る。以下この項において同じ。)」と、「同号に掲げる小</p>	<p>法第27条の2第1項各号)に掲げる行為その他当該教育・保育給付認定子どもの心身に有害な影響を与える行為をしてはならない。</p> <p>(特別利用保育の基準)</p> <p>第35条 特定教育・保育施設(保育所に限る。以下この条において同じ。)が教育認定子どもに該当する場合には、法第34条第1項第3号に規定する基準を遵守しなければならない。</p> <p>2 特定教育・保育施設が、前項の規定により特別利用保育を提供する場合には、当該特別利用保育に係る教育認定子ども及び当該特定教育・保育施設を現に利用している満3歳以上保育認定子ども総数が、第4条第2項第3号の規定により定められた法第19条第2号に掲げる小学校就学前子どもに係る利用定員の数を超えないものとする。</p> <p>3 特定教育・保育施設が、第1項の規定により特別利用保育を提供する場合には、特定教育・保育には特別利用保育を、施設型給付費には特別施設型給付費(法第28条第1項の特例施設型給付費をいう。次条第3項において同じ。)を、それぞれ含むものとして、前款(第6条第3項及び第7条第2項を除く。)の規定を適用する。この場合において、第6条第2項中「特定教育・保育施設(認定子ども園又は幼稚園に限る。以下この項において同じ。)」とあるのは「特定教育・保育施設(特別利用保育を提供している施設に限る。以下この項において同じ。)」と、「教育認定子ども</p>
---	--

<p>「<u>教育認定子ども又は満3歳以上保育認定子ども</u>」と、「<u>同号</u>」とあるのは「<u>同条第2号</u>」と、第13条第2項中「<u>法第27条第3項第1号に掲げる額</u>」とあるのは「<u>法第28条第2項第2号の内閣総理大臣が定める基準により算定した費用の額</u>」と、同条第4項第3号イ(ア)中「<u>教育認定子ども</u>」とあるのは「<u>教育認定子ども</u>（特別利用保育を受ける者を除く。）」と、同号イ(イ)中「<u>満3歳以上保育認定子ども</u>」とあるのは「<u>満3歳以上保育認定子ども</u>（特別利用保育を受ける者を含む。）」とする。</p> <p>(特別利用教育の基準)</p> <p>第36条 特定教育・保育施設(幼稚園に限る。以下この条において同じ。)が<u>満3歳以上保育認定子ども</u></p> <p>_____<u>に対し、特別利用教育を提供する場合には、法第34条第1項第2号に規定する基準を遵守しなければならない。</u></p> <p>2 特定教育・保育施設が、前項の規定により特別利用教育を提供する場合には、当該特別利用教育に係る<u>満3歳以上保育認定子ども</u> 及び<u>当該特定教育・保育施設を現に利用している教育認定子ども</u></p> <p>_____<u>の総数が、第4条第2項第2号の規定により定められた法第19条第1号に掲げる小学校就学前子どもに係る利用定員の数を超えないものとする。</u></p> <p>3 特定教育・保育施設が、第1項の規定により特別利用教育を提供する場</p>	<p>学校就学前子どもに該当する<u>教育・保育給付認定子ども</u>とあるのは「<u>同号又は同条第2号に掲げる小学校就学前子どもに該当する教育・保育給付認定子ども</u>」と、第13条第2項中「<u>法第27条第3項第1号に掲げる額</u>」とあるのは「<u>法第28条第2項第2号の内閣総理大臣が定める基準により算定した費用の額</u>」と、同条第4項第3号イ(ア)中「<u>教育・保育給付認定子ども</u>」とあるのは「<u>教育・保育給付認定子ども</u>（特別利用保育を受ける者を除く。）」と、同号イ(イ)中「<u>教育・保育給付認定子ども</u>」とあるのは「<u>教育・保育給付認定子ども</u>（特別利用保育を受ける者を含む。）」とする。</p> <p>(特別利用教育の基準)</p> <p>第36条 特定教育・保育施設(幼稚園に限る。以下この条において同じ。)が<u>法第19条第2号に掲げる小学校就学前子どもに該当する教育・保育給付認定子ども</u>に対し、特別利用教育を提供する場合には、<u>法第34条第1項第2号に規定する基準を遵守しなければならない。</u></p> <p>2 特定教育・保育施設が、前項の規定により特別利用教育を提供する場合には、当該特別利用教育に係る<u>法第19条第2号に掲げる小学校就学前子どもに該当する教育・保育給付認定子ども</u>の<u>数及び当該特定教育・保育施設を現に利用している同条第1号に掲げる小学校就学前子どもに該当する教育・保育給付認定子どもの総数が、第4条第2項第2号の規定により定められた法第19条第1号に掲げる小学校就学前子どもに係る利用定員の数を超えないものとする。</u></p> <p>3 特定教育・保育施設が、第1項の規定により特別利用教育を提供する場</p>
--	---

合には、特定教育・保育には特別利用教育を、施設型給付費には特別施設型給付費を、それぞれ含むものとして、前款(第6条第3項及び第7条第2項を除く。)の規定を適用する。この場合において、第6条第2項中「特定教育・保育施設(認定こども園又は幼稚園に限る。以下この項において同じ。)」とあるのは「特定教育・保育施設(特別利用教育を提供している施設に限る。以下この項において同じ。)」と、「利用の申込みに係る法第19条第1号に掲げる小学校就学前子ども数」とあるのは「利用の申込みに係る法第19条第2号に掲げる小学校就学前子ども数」と、「教育認定子ども数」とあるのは「教育認定子ども又は満3歳以上保育認定子どもの総数」と、「同号に掲げる小学校就学前子どもの区分に係る利用定員の総数」とあるのは「同条第1号に掲げる小学校就学前子どもの区分に係る利用定員の総数」と、第13条第2項中「法第27条第3項第1号に掲げる額」とあるのは「法第28条第2項第3号の内閣総理大臣が定める基準により算定した費用の額」と、同条第4項第3号イ(ア)中「教育認定子どもとあるのは「教育認定子ども (特別利用教育を受ける者を含む。)」と、同号イ(イ)中「満3歳以上保育認定子どもとあるのは「満3歳以上保育認定子ども (特別利用教育を受ける者を除く。)」とする。

第37条 特定地域型保育事業(事業所内保育事業を除く。)の利用定員(法第29条第1項の確認において定めるものに限る。以下この節において同じ。)の数は、家庭的保育事業にあっては1人以上5人以下、小規模保育

合には、特定教育・保育には特別利用教育を、施設型給付費には特別施設型給付費を、それぞれ含むものとして、前款(第6条第3項及び第7条第2項を除く。)の規定を適用する。この場合において、第6条第2項中「特定教育・保育施設(認定こども園又は幼稚園に限る。以下この項において同じ。)」とあるのは「特定教育・保育施設(特別利用教育を提供している施設に限る。以下この項において同じ。)」と、「利用の申込みに係る法第19条第1号に掲げる小学校就学前子ども数」とあるのは「利用の申込みに係る法第19条第2号に掲げる小学校就学前子ども数」と、「同号に掲げる小学校就学前子どもに該当する教育・保育給付認定子どもの総数」とあるのは「同条第1号又は第2号に掲げる小学校就学前子どもに該当する教育・保育給付認定子どもの総数」と、「同号に掲げる小学校就学前子どもの区分に係る利用定員の総数」とあるのは「同条第1号に掲げる小学校就学前子どもの区分に係る利用定員の総数」と、第13条第2項中「法第27条第3項第1号に掲げる額」とあるのは「法第28条第2項第3号の内閣総理大臣が定める基準により算定した費用の額」と、同条第4項第3号イ(ア)中「教育・保育給付認定子どもとあるのは「教育・保育給付認定子ども (特別利用教育を受ける者を含む。)」と、同号イ(イ)中「教育・保育給付認定子どもとあるのは「教育・保育給付認定子ども (特別利用教育を受ける者を除く。)」とする。

第37条 特定地域型保育事業(事業所内保育事業を除く。)の利用定員(法第29条第1項の確認において定めるものに限る。以下この節において同じ。)の数は、家庭的保育事業にあっては1人以上5人以下、小規模保育

事業A型(家庭的保育事業等の設備及び運営に関する基準(平成26年厚生労働省令第61号)第27条に規定する小規模保育事業A型をいう。第42条第3項において同じ。)及び小規模保育事業B型(同令第27条に規定する小規模保育事業B型をいう。第42条第3項において同じ。)にあつては6人以上19人以下、小規模保育事業C型(同令第27条に規定する小規模保育事業C型をいう。附則第4項において同じ。)にあつては6人以上10人以下、居宅訪問型保育事業にあつては1人とする。

2 特定地域型保育事業者(満3歳以上限定小規模保育事業者(満3歳以上限定小規模保育事業者を行う者)をいう。以下同じ。)を除く。)は、次の各号に掲げる地域型保育事業の区分に応じ、当該地域型保育事業を行う事業所ごとに、当該各号に定める利用定員を、満1歳に満たない小学校就学前子どもと満1歳以上の小学校就学前子どもとに区分して定めるものとする。

事業A型(家庭的保育事業等の設備及び運営に関する基準(平成26年厚生労働省令第61号)第28条に規定する小規模保育事業A型をいう。第42条第3項において同じ。)及び小規模保育事業B型(同令第31条に規定する小規模保育事業B型をいう。第42条第3項において同じ。)にあつては6人以上19人以下、小規模保育事業C型(同令第33条に規定する小規模保育事業C型をいう。附則第4項において同じ。)にあつては6人以上10人以下、居宅訪問型保育事業にあつては1人とする。

2 特定地域型保育事業者は、特定地域型保育の種類及び当該特定地域型保育の種類に係る特定地域型保育事業を行う事業所(以下「特定地域型保育事業所」という。)ごとに、法第19条第3号に掲げる小学校就学前子どもに係る利用定員(事業所内保育事業を行う事業所にあつては、備前市家庭的保育事業等の設備及び運営に関する基準を定める条例(平成26年備前市条例第20号。以下「家庭的保育事業等基準条例」という。)第43条の規定を踏まえ、その雇用する労働者の監護する小学校就学前子どもを保育するため当該事業所内保育事業を自ら施設を設置して行う事業主に係る当該小学校就学前子ども(当該事業所内保育事業が、事業主団体に係るものにあつては事業主団体の構成員である事業主の雇用する労働者の監護する小学校就学前子どもとし、共済組合等(児童福祉法第6条の3第12項第1号ハに規定する共済組合等)に係るもの)にあつては共済組合等の構成員(同号ハに規定する共済組合等の構成員をいう。)の監護する小学校就学前子どもとする。)及びその他の小学校就学前子どもごとに定める法第19条第3号に掲げる小学校就学前子

	<p>どもに係る利用定員とする。)を、満1歳に満たない小学校就学前子どもと満1歳以上の小学校就学前子どもに区分して定めるものとする。</p>
<p>_____ <u>(1) 家庭的保育事業、満3歳未満等小規模保育事業及び居宅訪問型保育事業</u> <u>法第19条第3号に掲げる小学校就学前子どもに係る利用定員</u> <u>(2) 事業所内保育事業</u> <u>法第43条第3項に規定する労働者等監護満3歳未満小学校就学前子どもに係る利用定員及びその他の法第19条第3号に掲げる小学校就学前子どもに係る利用定員</u></p>	
<p>3 <u>特定地域型保育事業者(満3歳以上限定小規模保育事業者に限る。)</u>は、<u>満3歳以上限定小規模保育事業を行う事業所ごとに、法第19条第2号に掲げる小学校就学前子どもに係る利用定員を定めるものとする。</u> (利用申込みに対する正当な理由のない提供拒否の禁止等) 第39条 (略)</p> <p>2 <u>特定地域型保育事業者(満3歳以上限定小規模保育事業者を除く。)</u>は、<u>利用の申込みに係る法第19条第3号に掲げる小学校就学前子ども数及び特定地域型保育事業所を現に利用している満3歳未満保育認定子ども(特定満3歳以上保育認定子どもを除く。以下この節(第43条第1項を除く。))において同じ。)</u>の総数が、<u>当該特定地域型保育事業所の同号に掲げる小学校就学前子ども数に</u>係る利用定員の総数を超える場合に<u>おいては、法第20条第4項の規定による認定に基づき、保育の必要</u></p>	<p>(利用申込みに対する正当な理由のない提供拒否の禁止等) 第39条 (略)</p> <p>2 <u>特定地域型保育事業者</u> _____ は、<u>利用の申込みに係る法第19条第3号に掲げる小学校就学前子ども数及び特定地域型保育事業所を現に利用している満3歳未満保育認定子ども(特定満3歳以上保育認定子どもを除く。以下この節_____において同じ。)</u>の総数が、<u>当該特定地域型保育事業所の同号に掲げる小学校就学前子ども数に</u>係る利用定員の総数を超える場合に<u>おいては、法第20条第4項の規定による認定に基づき、保育の必要</u></p>

<p>の程度及び家族等の状況を勘案し、保育を受ける必要性が高いと認められる満3歳未満保育認定子どもが優先的に利用できるよう選考するものとする。</p> <p>3 <u>特定地域型保育事業者(満3歳以上限定小規模保育事業者に限る。)</u>は、<u>利用の申込みに係る法第19条第2号に掲げる小学校就学前子ども</u>の数及び<u>特定地域型保育事業所を現に利用している満3歳以上保育認定子ども</u>の総数が、<u>当該特定地域型保育事業所の同号に掲げる小学校就学前子ども</u>の区分に係る利用定員の総数を超える場合においては、<u>法第20条第4項の規定による認定に基づき、保育の必要の程度及び家族等の状況を勘案し、保育を受ける必要性が高いと認められる満3歳以上保育認定子どもが優先的に利用できるよう、選考するものとする。</u></p> <p>4 前2項の<u>特定地域型保育事業者</u>は、<u>前2項に規定する選考の方法</u>をあらかじめ教育・保育給付認定保護者に明示した上で、<u>選考を行わなければならない。</u></p> <p>5 特定地域型保育事業者は、<u>地域型保育の提供体制の確保が困難である場合</u>その他利用申込者に係る<u>保育認定子ども</u>に対し自ら適切な教育・保育を提供することが困難である場合は、<u>連携施設</u>その他の適切な特定教育・保育施設又は<u>特定地域型保育事業を紹介する等の適切な措置</u>を速やかに講じなければならない。 (あっせん、調整及び要請に対する協力)</p> <p>第40条 (略)</p>	<p>の程度及び家族等の状況を勘案し、保育を受ける必要性が高いと認められる満3歳未満保育認定子どもが優先的に利用できるよう選考するものとする。</p> <p>3 <u>特定地域型保育事業者</u>は、<u>前項の選考の方法</u>をあらかじめ教育・保育給付認定保護者に明示した上で、<u>選考を行わなければならない。</u></p> <p>4 特定地域型保育事業者は、<u>地域型保育の提供体制の確保が困難である場合</u>その他利用申込者に係る<u>満3歳未満保育認定子ども</u>に対し自ら適切な教育・保育を提供することが困難である場合は、<u>連携施設</u>その他の適切な特定教育・保育施設又は<u>特定地域型保育事業を紹介する等の適切な措置</u>を速やかに講じなければならない。 (あっせん、調整及び要請に対する協力)</p> <p>第40条 (略)</p>
---	---

<p>2 特定地域型保育事業者は、<u>保育認定子ども</u>に係る特定地域型保育事業の利用について児童福祉法第24条第3項(同法附則第73条第1項の規定により読み替えて適用する場合を含む。)の規定により市町村が行う調整及び要請に対し、できる限り協力しなければならない。</p> <p>(心身の状況等の把握)</p> <p>第41条 特定地域型保育事業者は、特定地域型保育の提供に当たっては、<u>保育認定子ども</u>の心身の状況、その置かれている環境、他の特定教育・保育施設等の利用状況等の把握に努めなければならない。</p> <p>(特定教育・保育施設等との連携)</p> <p>第42条 特定地域型保育事業者(居宅訪問型保育事業を行う者を除く。以下この項から第7項までにおいて同じ。)は、特定地域型保育が適正かつ確実に実施され、及び必要な教育・保育が継続的に提供されるよう、次に掲げる事項に係る連携協力を行う認定子ども園、幼稚園又は保育所(以下「連携施設」という。)を適切に確保しなければならない。ただし、離島その他の地域であつて連携施設の確保が著しく困難であると市が認めるものにおいて特定地域型保育事業を行う特定地域型保育事業者については、この限りでない。</p> <p>(1) 特定地域型保育の提供を受けている<u>保育認定子ども</u>に集団保育を体験させるための機会の設定、特定地域型保育の適切な提供に必要な特定地域型保育事業者に対する相談、助言その他の保育の内容に関する支援(次項において「保育内容支援」という。)を実施すること。</p>	<p>2 特定地域型保育事業者は、<u>満3歳未満保育認定子ども</u>に係る特定地域型保育事業の利用について児童福祉法第24条第3項(同法附則第73条第1項の規定により読み替えて適用する場合を含む。)の規定により市町村が行う調整及び要請に対し、できる限り協力しなければならない。</p> <p>(心身の状況等の把握)</p> <p>第41条 特定地域型保育事業者は、特定地域型保育の提供に当たっては、<u>満3歳未満保育認定子ども</u>の心身の状況、その置かれている環境、他の特定教育・保育施設等の利用状況等の把握に努めなければならない。</p> <p>(特定教育・保育施設等との連携)</p> <p>第42条 特定地域型保育事業者(居宅訪問型保育事業を行う者を除く。以下この項から第7項までにおいて同じ。)は、特定地域型保育が適正かつ確実に実施され、及び必要な教育・保育が継続的に提供されるよう、次に掲げる事項に係る連携協力を行う認定子ども園、幼稚園又は保育所(以下「連携施設」という。)を適切に確保しなければならない。ただし、離島その他の地域であつて連携施設の確保が著しく困難であると市が認めるものにおいて特定地域型保育事業を行う特定地域型保育事業者については、この限りでない。</p> <p>(1) 特定地域型保育の提供を受けている<u>満3歳未満保育認定子ども</u>に集団保育を体験させるための機会の設定、特定地域型保育の適切な提供に必要な特定地域型保育事業者に対する相談、助言その他の保育の内容に関する支援(次項において「保育内容支援」という。)を実施すること。</p>
--	---

<p>(2) (略)</p> <p>(3) 当該特定地域型保育事業者</p>	<p>(2) (略)</p> <p>(3) 当該特定地域型保育事業者(満3歳以上限定小規模保育事業者を除く。第6項、第7項及び第12項において同じ。)<u>により特定地域型保育(満3歳以上限定小規模保育を除く。第6項及び第12項において同じ。)</u>の提供を受けていた満3歳未満保育認定子ども(事業所内保育事業)を利用して満3歳未満保育認定子ども(事業所内保育事業)に規定するその他の<u>小学校就学前子ども</u>に限る。第6項第1号において同じ。)を、当該特定地域型保育の提供の終了に際して、当該満3歳未満保育認定子どもに係る教育・保育給付認定保護者の希望に基づき引き続き当該連携施設において受け入れて教育・保育を提供すること。</p> <p>2～5 (略)</p> <p>6 市長は、次のいずれかに該当するときは、第1項第3号</p>
<p>育</p> <p>の提供を受けていた満3歳未満保育認定子ども(事業所内保育事業)を利用して満3歳未満保育認定子ども(事業所内保育事業)に規定するその他の<u>小学校就学前子ども</u>に限る。以下この号において同じ。)を、当該特定地域型保育の提供の終了に際して、当該満3歳未満保育認定子どもに係る教育・保育給付認定保護者の希望に基づき引き続き当該連携施設において受け入れて教育・保育を提供すること。</p> <p>2～5 (略)</p> <p>6 市長は、特定地域型保育事業者による第1項第3号に掲げる事項に係る</p>	<p>の規定を適用しないこととすることができる。</p> <p>(1) 市長が、児童福祉法第24条第3項(同法附則第73条第1項の規定により読み替えて適用する場合を含む。)の規定による調整を行うに当たって、特定地域型保育事業者による特定地域型保育の提供を受けていた満3歳未満保育認定子どもを優先的に取り扱う措置その他の特定地域型保育事業者による特定地域型保育の提供の終了に際して、当該満3歳未満保育認定子どもに係る教育・保育給付認定保護者の希望に基づき、引き続き必要な教育・保育が提供されるよう必要な</p>
<p>連携施設の確保が著しく困難であると認めるときは、同号の規定を適用しないこととすることができる。</p>	<p>の規定を適用しないこととすることができる。</p>

措置を講じているとき。

(2) 特定地域型保育事業者による第1項第3号に掲げる事項に係る連携施設の確保が著しく困難であると認めるとき(前号に該当する場合は除く。)

7 前項(第2号に係る部分に限る。)の場合において、特定地域型保育事業者は、児童福祉法第59条第1項に規定する施設のうち、次に掲げるもの(入所定員が20人以上のものに限る。)又は満3歳以上限定小規模保育事業を行う事業所であって、市長が適当と認めるものを第1項第3号に掲げる事項に係る連携協力を行う施設又は事業所として適切に確保しなければならぬ。

(1)・(2) (略)

8 特定地域型保育事業者(満3歳以上限定小規模保育事業者に限る。)は、第1項本文の規定にかかわらず、連携施設の確保に当たって、同項第3号に係る連携協力を求めることを要しない。

9 (略)

10 事業所内保育事業(第37条第2項の規定により定める利用定員が20人以上のものに限る。次項において「保育所型事業所内保育事業」という。)を行う者

については、第1項本文の規定にかかわらず、連携施設の確保に当たって同項第1号及び第2号に係る連携協力を求めることを要しない。

7 前項 の場合において、特定地域型保育事業者は、児童福祉法第59条第1項に規定する施設のうち、次に掲げるもの(入所定員が20人以上のものに限る。)

であって、市長が適当と認めるものを第1項第3号に掲げる事項に係る連携協力を行う者として適切に確保しなければならぬ。

(1)・(2) (略)

8 (略)

9 事業所内保育事業(第37条第2項の規定により定める利用定員が20人以上のものに限る。次項において「保育所型事業所内保育事業」という。)を行う者であって、第37条第2項の規定により定める利用定員が20人以上のものについては、第1項本文の規定にかかわらず、連携施設の確保に当たって同項第1号及び第2号に係る連携協力を求めることを要しない。

<p>11 (略)</p> <p>12 (略)</p> <p>(利用者負担額等の受領)</p> <p>第43条 特定地域型保育事業者は、特定地域型保育を提供した際は、教育・保育給付認定保護者(満3歳未満保育認定子どもに係る教育・保育給付認定保護者に限る。)から当該特定地域型保育に係る利用者負担額(法第29条第3項第2号に掲げる額をいう。)の支払を受けるものとする。</p> <p>2～6 (略)</p> <p>(運営規程)</p> <p>第46条 特定地域型保育事業者は、次に掲げる事業の運営についての重要事項に関する規程(第50条において準用する第23条において「運営規程」という。)を定めておかなければならない。</p> <p>(1)～(6) (略)</p> <p>(7) 特定地域型保育事業の利用の開始及び終了に関する事項並びに利用に当たったての留意事項(第39条第2項及び第3項に規定する選考の方法を含む。)</p> <p>(8)～(11) (略)</p> <p>(勤務体制の確保等)</p> <p>第47条 特定地域型保育事業者は、<u>保育認定子ども</u>に対し、適切な特定地域型保育を提供することができるよう、特定地域型保育事業所ごとに職員の勤務体制を定めておかなければならない。</p>	<p>10 (略)</p> <p>11 (略)</p> <p>(利用者負担額等の受領)</p> <p>第43条 特定地域型保育事業者は、特定地域型保育を提供した際は、教育・保育給付認定保護者から当該特定地域型保育に係る利用者負担額(法第29条第3項第2号に掲げる額をいう。)の支払を受けるものとする。</p> <p>2～6 (略)</p> <p>(運営規程)</p> <p>第46条 特定地域型保育事業者は、次に掲げる事業の運営についての重要事項に関する規程(第50条において準用する第23条において「運営規程」という。)を定めておかなければならない。</p> <p>(1)～(6) (略)</p> <p>(7) 特定地域型保育事業の利用の開始及び終了に関する事項並びに利用に当たったての留意事項(第39条第2項に規定する選考の方法を含む。)</p> <p>(8)～(11) (略)</p> <p>(勤務体制の確保等)</p> <p>第47条 特定地域型保育事業者は、<u>満3歳未満保育認定子ども</u>に対し、適切な特定地域型保育を提供することができるよう、特定地域型保育事業所ごとに職員の勤務体制を定めておかなければならない。</p>
---	--

<p>2 特定地域型保育事業者は、特定地域型保育事業所ごとに、当該特定地域型保育事業所の職員によって特定地域型保育を提供しなければならぬ。ただし、<u>保育認定子ども</u>に対する特定地域型保育の提供に直接影響を及ぼさない業務については、この限りでない。</p> <p>3 (略)</p> <p>(<u>利用定員の遵守</u>)</p> <p>第48条 (略)</p> <p>(記録の整備)</p> <p>第49条 (略)</p> <p>2 特定地域型保育事業者は、<u>保育認定子ども</u>に対する特定地域型保育の提供に関する次に掲げる記録を整備し、その完結の日から5年間保存しなければならない。</p> <p>(1)～(5) (略)</p> <p>(準用)</p> <p>第50条 第8条から第14条まで(第10条及び第13条を除く。)、第17条から第19条まで及び第23条から第33条までの規定は、特定地域型保育事業者、特定地域型保育事業所及び特定地域型保育について準用する。この場合において、第11条中「教育・保育給付認定子どもについて」とあるのは「教育・保育給付認定子ども(教育認定子ども</p>	<p>2 特定地域型保育事業者は、特定地域型保育事業所ごとに、当該特定地域型保育事業所の職員によって特定地域型保育を提供しなければならぬ。ただし、<u>満3歳未満保育認定子ども</u>に対する特定地域型保育の提供に直接影響を及ぼさない業務については、この限りでない。</p> <p>3 (略)</p> <p>(<u>定員の遵守</u>)</p> <p>第48条 (略)</p> <p>(記録の整備)</p> <p>第49条 (略)</p> <p>2 特定地域型保育事業者は、<u>満3歳未満保育認定子ども</u>に対する特定地域型保育の提供に関する次に掲げる記録を整備し、その完結の日から5年間保存しなければならない。</p> <p>(1)～(5) (略)</p> <p>(準用)</p> <p>第50条 第8条から第14条まで(第10条及び第13条を除く。)、第17条から第19条まで及び第23条から第33条までの規定は、特定地域型保育事業者、特定地域型保育事業所及び特定地域型保育について準用する。この場合において、第11条中「教育・保育給付認定子どもについて」とあるのは「教育・保育給付認定子ども(満3歳未満保育認定子どもに限り、特定満3歳以上保育認定子どもを除く。以下この款において同じ。)」について」と、第12条の見出し中「教育・保育」とあるのは「地域型保育」と、</p>
<p>て」と、第14条第1項</p>	<p>て」と、第12条の見出し中「教育・保育」とあるのは「地域型保育」と、</p>

<p>第14条の見出し中「施設型給付費」とあるのは「地域型保育給付費」と、 <u>同条第1項中「施設型給付費(法第27条第1項の施設型給付費をいう。以下とあるのは「地域型保育給付費(法第29条第1項の地域型保育給付費をいう。以下この項及び第19条において)と、「施設型給付費の」とあるのは「地域型保育給付費の」と、同条第2項中「特定教育・保育提供証明書」とあるのは「特定地域型保育提供証明書」と、第19条中「施設型給付費」とあるのは「地域型保育給付費」と</u></p>	<p>____中「施設型給付費(法第27条第1項の施設型給付費をいう。以下とあるのは「地域型保育給付費(法第29条第1項の地域型保育給付費をいう。以下この項及び第19条において)と、「施設型給付費の」とあるのは「地域型保育給付費の」と、同条第2項中「特定教育・保育提供証明書」とあるのは「特定地域型保育提供証明書」と、第19条中「施設型給付費」とあるのは「地域型保育給付費」と、<u>第25条中「各号(幼児連携型認定こども園である特定教育・保育施設の職員にあつては、認定こども園法第27条の2第1項各号、学校教育法第1条に規定する幼稚園である特定教育・保育施設の職員にあつては、同法第28条第2項において準用する認定こども園法第27条の2第1項各号)」とあるのは「各号」と読み替えるものとする。</u></p> <p>(特別利用地域型保育の基準)</p> <p>第51条 特定地域型保育事業者(満3歳以上限定小規模保育事業者を除く。以下この条において同じ。)が<u>教育認定子ども</u> _____ に対し特別利用地域型保育を提供する場合には、家庭的保育事業等基準条例を遵守しなければならない。</p> <p>2 特定地域型保育事業者が、前項の規定により特別利用地域型保育を提供する場合には、当該特別利用地域型保育に係る<u>教育認定子ども</u> _____ 及び _____ 特定地域型保育事業所を現に利用している満3歳未満保育認定子ども</p>
<p>読み替えるものとする。</p> <p>(特別利用地域型保育の基準)</p> <p>第51条 特定地域型保育事業者 _____ が<u>法第19条第1号に掲げる小学校就学前子ども</u> _____ に対し特別利用地域型保育を提供する場合には、家庭的保育事業等基準条例を遵守しなければならない。</p> <p>2 特定地域型保育事業者が、前項の規定により特別利用地域型保育を提供する場合には、当該特別利用地域型保育に係る<u>法第19条第1号に掲げる小学校就学前子ども</u> _____ にも該当する<u>教育・保育給付認定子ども</u> _____ 特定地域型保育事業所を現に利用している満3歳未満保育認定子ども</p>	<p>読み替えるものとする。</p> <p>(特別利用地域型保育の基準)</p> <p>第51条 特定地域型保育事業者 _____ が<u>法第19条第1号に掲げる小学校就学前子ども</u> _____ に対し特別利用地域型保育を提供する場合には、家庭的保育事業等基準条例を遵守しなければならない。</p> <p>2 特定地域型保育事業者が、前項の規定により特別利用地域型保育を提供する場合には、当該特別利用地域型保育に係る<u>教育認定子ども</u> _____ 及び _____ 特定地域型保育事業所を現に利用している満3歳未満保育認定子ども</p>

(第52条第1項の規定により特定利用地域型保育を提供する場合には当該特定利用地域型保育の対象となる満3歳以上保育認定子どもを含む。)の総数が、第37条第2項の規定により定められた利用定員の数を超えないものとする。

3 特定地域型保育事業者が、第1項の規定により特別利用地域型保育を提供する場合には、特定地域型保育には特別利用地域型保育を、地域型保育給付費には特例地域型保育給付費(法第30条第1項の特例地域型保育給付費をいう。次条第3項及び第52条第3項において同じ。)を、それぞれ含むものとして、この節(第37条第3項、第39条第3項及び第40条第2項を除き、前条において準用する第8条から第14条まで(第10条及び第13条を除く。)、第17条から第19条まで及び第23条から第33条までを含む。第52条第3項において同じ。)の規定を適用する。この場合において、第39条第2項中「利用の申込みに係る法第19条第3号に掲げる小学校就学前子ども数」とあるのは「利用の申込みに係る法第19条第1号に掲げる小学校就学前子ども数」と、「満3歳未満保育認定子ども(特定満3歳以上保育認定子どもを除く。以下この節(第43条第1項を除く。)において同じ。)」とあるのは「教育認定子ども及び満3歳未満保育認定子ども(特定満3歳以上保育認定子どもを除き、第52条第1項の規定により特別利用地域型保育を提供する場合には、当該特定利用地域型保育の対象となる満3歳以上保育認定子どもを含む。)」において同じ。)と、「同号」とあるのは

(次条第1項)の規定により特定利用地域型保育を提供する場合には当該特定利用地域型保育の対象となる法第19条第2号に掲げる小学校就学前子どもに該当する教育・保育給付認定子どもを含む。)の総数が、第37条第2項の規定により定められた利用定員の数を超えないものとする。

3 特定地域型保育事業者が、第1項の規定により特別利用地域型保育を提供する場合には、特定地域型保育には特別利用地域型保育を、地域型保育給付費には特例地域型保育給付費(法第30条第1項の特例地域型保育給付費をいう。次条第3項)において同じ。)を、それぞれ含むものとして、この節(第40条第2項を除き、前条において準用する第8条から第14条まで(第10条及び第13条を除く。)、第17条から第19条まで及び第23条から第33条までを含む。次条第3項において同じ。)の規定を適用する。この場合において、第39条第2項中「利用の申込みに係る法第19条第3号に掲げる小学校就学前子ども数」とあるのは「利用の申込みに係る法第19条第1号に掲げる小学校就学前子ども数」と、「満3歳未満保育認定子ども(特定満3歳以上保育認定子どもを除く。以下この節)において同じ。)」とあるのは「同条第1号又は第3号に掲げる小学校就学前子どもに該当する教育・保育給付認定子ども(第52条第1項の規定により特別利用地域型保育を提供する場合には、当該特定利用地域型保育の対象となる法第19条第2号に掲げる小学校就学前子どもに該当する教育・保育給付認定子どもを含む。)」と、「同号」とあるのは

「法第19条第3号」と、「法第20条第4項の規定による認定に基づき、保育の必要の程度及び家族等の状況を勘案し、保育を受ける必要性が高いと認められる満3歳未満保育認定子どもが優先的に利用できるよう、」とあるのは「抽選、申込みを受けた順序により決定する方法、当該特定地域型保育事業者の保育に関する理念、基本方針等に基づく選考その他公正な方法により」と、第43条第1項中「教育・保育給付認定保護者（満3歳未満保育認定子どもに係る教育・保育給付認定保護者に限る。）」とあるのは「教育・保育給付認定保護者（特別利用地域型保育の対象となる教育認定子どもに係る教育・保育給付認定保護者を除く。）」と、同条第2項中「法第29条第3項第1号に掲げる額」とあるのは「法第30条第2項第2号の内閣総理大臣が定める基準により算定した費用の額」と、同条第3項中「前2項」とあるのは「前項」と、同条第4項中「前3項」とあるのは「前2項」と、「掲げる費用」とあるのは「掲げる費用及び食事の提供（第13条第4項第3号ア又はイに掲げるものを除く。）に要する費用」と、同条第5項中「前4項」とあるのは「前3項」とする。

第51条の2 特定地域型保育事業者（満3歳以上限定小規模保育事業者に限る。以下この条において同じ。）が教育認定子どもに対し特別利用地域型保育を提供する場合には、法第46条第1項に規定する地域型保育事業者の認可基準を遵守しなければならない。

2 特定地域型保育事業者が、前項の規定により特別利用地域型保育を提供する場合には、当該特別利用地域型保育に係る教育認定子ども及び

「法第19条第3号」と、「法第20条第4項の規定による認定に基づき、保育の必要の程度及び家族等の状況を勘案し、保育を受ける必要性が高いと認められる満3歳未満保育認定子どもが優先的に利用できるよう、」とあるのは「抽選、申込みを受けた順序により決定する方法、当該特定地域型保育事業者の保育に関する理念、基本方針等に基づく選考その他公正な方法により」と、第43条第1項中「教育・保育給付認定保護者（満3歳未満保育認定子どもに係る教育・保育給付認定保護者を除く。）」とあるのは「教育・保育給付認定保護者（特別利用地域型保育の対象となる法第19条第1号に掲げる小学校就学前子どもに該当する教育・保育給付認定子どもに係る教育・保育給付認定保護者を除く。）」と、同条第2項中「法第29条第3項第1号に掲げる額」とあるのは「法第30条第2項第2号の内閣総理大臣が定める基準により算定した費用の額」と、同条第3項中「前2項」とあるのは「前項」と、同条第4項中「前3項」とあるのは「前2項」と、「掲げる費用」とあるのは「掲げる費用及び食事の提供（第13条第4項第3号ア又はイに掲げるものを除く。）に要する費用」と、同条第5項中「前4項」とあるのは「前3項」とする。

特定地域型保育事業所を現に利用している満3歳以上保育認定子どもの総数が、第37条第3項の規定により定められた利用定員の数を超えないものとする。

- 3 特定地域型保育事業者が、第1項の規定により特別利用地域型保育を提供する場合には、特定地域型保育には特別利用地域型保育を、地域型保育給付費には特例地域型保育給付費を、それぞれ含むものとして、この節(第37条第2項、第39条第2項及び第40条第2項を除き、第50条において準用する第8条から第14条まで(第10条及び第13条を除く。)、第17条から第19条まで及び第23条から第33条までを含む。)の規定を適用する。この場合において、第39条第3項中「第19条第2号」とあるのは「第19条第1号」と、「満3歳以上保育認定子ども」とあるのは「教育認定子ども又は満3歳以上保育認定子ども」と、「同号」とあるのは「法第19条第2号」と、「法第20条第4項の規定による認定に基づき、保育の必要の程度及び家族等の状況を勘案し、保育を受ける必要性が高いと認められる満3歳未満保育認定子どもが優先的に利用できるよう、」とあるのは「抽選、申込みを受けた順序により決定する方法、当該特定地域型保育事業者の保育に関する理念、基本方針等に基づく選考その他公正な方法により」と、第43条第1項中「教育・保育給付認定保護者(満3歳未満保育認定子どもに係る教育・保育給付認定保護者に限る。)」とあるのは「教育・保育給付認定保護者(特別利用地域型保育の対象となる教育認定子どもに係る教育・保育給付認定保護者を除く。)」と、同条第2項中「法第29条第3項第1号に掲げる額」とあるのは「法第30条第2項

<p>第2号の内閣総理大臣が定める基準により算定した費用の額」と、同条第3項中「前2項」とあるのは「前項」と、同条第4項中「前3項」とあるのは「前2項」と、「掲げる費用」とあるのは「掲げる費用及び食事の提供(第13条第4項第3号ア又はイに掲げるものを除く。)に要する費用」と、同条第5項中「前4項」とあるのは「前3項」とする。</p> <p>(特定利用地域型保育の基準)</p>	<p>(特定利用地域型保育の基準)</p>
<p>第52条 特定地域型保育事業者(満3歳以上限定小規模保育事業者を除く。以下この条において同じ。)が満3歳以上保育認定子どもに対し特定利用地域型保育を提供する場合には、家庭的保育事業等基準条例を遵守しなければならない。</p>	<p>第52条 特定地域型保育事業者が法第19条第2号に掲げる小学校就学前子どもに該当する教育・保育給付認定子どもに対し特定利用地域型保育を提供する場合には、家庭的保育事業等基準条例を遵守しなければならない。</p>
<p>2 特定地域型保育事業者が、前項の規定により特定利用地域型保育を提供する場合には、当該特定利用地域型保育に係る満3歳以上保育認定子ども 及び 特定地域型保育事業所を現に利用している満3歳未満保育認定子ども(第51条第1項の規定により特別利用地域型保育を提供する場合には当該特別利用地域型保育の対象となる教育認定子どもを含む。)の総数が、第37条第2項の規定により定められた利用定員の数を超えないものとする。</p>	<p>2 特定地域型保育事業者が、前項の規定により特定利用地域型保育を提供する場合には、当該特定利用地域型保育に係る法第19条第2号に掲げる小学校就学前子どもに該当する教育・保育給付認定子どもの数及び特定地域型保育事業所を現に利用している同条第3号に掲げる小学校就学前子どもに該当する教育・保育給付認定子ども(前条 第1項の規定により特別利用地域型保育を提供する場合には当該特別利用地域型保育の対象となる法第19条第1号に掲げる小学校就学前子どもに該当する教育・保育給付認定子どもを含む。)の総数が、第37条第2項の規定により定められた利用定員の数を超えないものとする。</p>
<p>3 特定地域型保育事業者が、第1項の規定により特定利用地域型保育を提供する場合には、特定地域型保育には特定利用地域型保育を、地域型</p>	<p>3 特定地域型保育事業者が、第1項の規定により特定利用地域型保育を提供する場合には、特定地域型保育には特定利用地域型保育を、地域型</p>

保育給付費には特例地域型保育給付費を、それぞれ含むものとして、この節の規定を適用する。この場合において、第43条第1項中「教育・保育給付認定保護者(満3歳未満保育認定子どもに係る教育・保育給付認定保護者に限る。)」とあるのは「教育・保育給付認定保護者(特定利用地域型保育の対象となる満3歳以上保育認定子ども(特定満3歳以上保育認定子どもに限る。))に係る教育・保育給付認定保護者に限る。)」と、同条第2項中「法第29条第3項第1号に掲げる額」とあるのは「法第30条第2項第3号の内閣総理大臣が定める基準により算定した費用の額」と、同条第4項中「掲げる費用」とあるのは「掲げる費用及び食事の提供(特定利用地域型保育の対象となる特定満3歳以上保育認定子どもに対するもの及び満3歳以上保育認定子ども(特定満3歳以上保育認定子どもを除く)に係る第13条の第4項第3号ア又はイに掲げるものを除く。)に要する費用」とする。

保育給付費には特例地域型保育給付費を、それぞれ含むものとして、この節の規定を適用する。この場合において、第43条第1項中「教育・保育給付認定保護者

」とあるのは「教育・保育給付認定保護者(特定利用地域型保育の対象となる法第19条第2号に掲げる小学校就学前子どもに該当する教育・保育給付認定子ども(特定満3歳以上保育認定子どもに限る。))に係る教育・保育給付認定保護者に限る。)」と、同条第2項中「法第29条第3項第1号に掲げる額」とあるのは「法第30条第2項第3号の内閣総理大臣が定める基準により算定した費用の額」と、同条第4項中「掲げる費用」とあるのは「掲げる費用及び食事の提供(特定利用地域型保育の対象となる特定満3歳以上保育認定子どもに対するもの及び満3歳以上保育認定子ども(令第4条第1項第2号に規定する満3歳以上保育認定子どもをいう。))に係る第13条の第4項第3号ア又はイに掲げるものを除く。)に要する費用」とする。

第2章 特定子ども・子育て支援施設等の運営に関する基準

(趣旨)

第53条 法第58条の4第2項の内閣府令で定める特定子ども・子育て支援施設等(法第30条の11第1項に規定する特定子ども・子育て支援施設等をいう。)の運営に関する基準は、この章に定めるところによる。

(教育・保育その他の子ども・子育て支援の提供の記録)

第54条 特定子ども・子育て支援提供者(法第30条の11第3項に規定する特定子ども・子育て支援提供者をいう。以下同じ。)は、特定子ども・

子育て支援(同条第1項に規定する特定子ども・子育て支援をいう。以下同じ。)を提供した際は、提供した日及び時間帯、当該特定子ども・子育て支援の具体的な内容その他必要な事項を記録しなければならない。

(利用料及び特定費用の額の受領)

第55条 特定子ども・子育て支援提供者は、特定子ども・子育て支援を提供したときは、施設等利用給付認定保護者(法第30条の5第3項に規定する施設等利用給付認定保護者をいう。以下同じ。)から、その者との間に締結した契約により定められた特定子ども・子育て支援の提供の対価(子ども・子育て支援法施行規則第28条の16に規定する費用(以下「特定費用」という。)に係るものを除く。以下「利用料」という。)の額の支払を受けるものとする。

2 特定子ども・子育て支援提供者は、前項の規定により支払を受ける額のほか、特定費用の額を支払を施設等利用給付認定保護者から受けることができる。この場合において、特定子ども・子育て支援提供者は、あらかじめ、当該支払を求めめる金銭の使途及び額並びに理由について書面により明らかにするとともに、施設等利用給付認定保護者に対して説明を行い、同意を得なければならない。

(領収証及び特定子ども・子育て支援提供証明書の交付)

第56条 特定子ども・子育て支援提供者は、前条の規定による費用の支払を受ける際、当該支払をした施設等利用給付認定保護者に対し、領収証を交付しなければならない。この場合において、当該領収証は、利用料

の額と特定費用の額とを区分して記載しなければならない。ただし、同条第2項に規定する費用の支払のみを受ける場合は、この限りでない。

2 前項の場合において、特定子ども・子育て支援提供者は、当該支払をした施設等利用給付認定保護者に対し、当該支払に係る特定子ども・子育て支援を提供した日及び時間帯、当該特定子ども・子育て支援の内容、費用の額その他施設等利用費の支給に必要な事項を記載した特定子ども・子育て支援提供証明書を交付しなければならない。

(法定代理受領の場合の読替え)

第57条 特定子ども・子育て支援提供者が法第30条の11第3項の規定により市町村から特定子ども・子育て支援に係る施設等利用費の支払を受ける場合における前2条の規定の適用については、第55条第1項中「額」とあるのは「額から法第30条の11第3項の規定により市町村から支払を受けた施設等利用費の額を控除して得た額」と、前条第1項中「利用料の額」とあるのは「利用料の額から法第30条の11第3項の規定により市町村から支払を受けた施設等利用費の額を控除して得た額」と、同条第2項中「前項の場合において、」とあるのは「法第30条の11第3項の規定により市町村から特定子ども・子育て支援に係る施設等利用費の支払を受ける」と、「当該支払をした」とあるのは「当該市町村及び当該」と、「交付し」とあるのは「交付し、及び当該施設等利用給付認定保護者に対し、当該施設等利用給付認定保護者に係る施設等利用費の額を通知し」とする。

(施設等利用給付認定保護者に関する市町村への通知)

第58条 特定子ども・子育て支援提供者は、特定子ども・子育て支援を受けている施設等利用給付認定子ども（法第30条の8第1項に規定する施設等利用給付認定子どもをいう。以下同じ。）に係る施設等利用給付認定保護者が偽りその他の不正な行為によって施設等利用費の支給を受け、又は受けようとしたときは、遅滞なく、意見を付してその旨を当該支給に係る市町村に通知しなければならない。

（施設等利用給付認定子どもを平等に取り扱う原則）

第59条 特定子ども・子育て支援提供者は、施設等利用給付認定子どもの国籍、信条、社会的身分又は特定子ども・子育て支援の提供に要する費用を負担するか否かによって、差別的取扱いをしてはならない。

（秘密保持等）

第60条 特定子ども・子育て支援を提供する施設又は事業所の職員及び管理者は、正当な理由がなく、その業務上知り得た施設等利用給付認定子ども又はその家族の秘密を漏らしてはならない。

2 特定子ども・子育て支援提供者は、職員であった者が、正当な理由がなく、その業務上知り得た施設等利用給付認定子ども又はその家族の秘密を漏らすことがないよう、必要な措置を講じなければならない。

3 特定子ども・子育て支援提供者は、小学校、他の特定子ども・子育て支援提供者その他の機関に対して、施設等利用給付認定子どもに関する情報を提供する際には、あらかじめ文書により当該施設等利用給付認定子どもに係る施設等利用給付認定保護者の同意を得ておかなければならない。

(記録の整備)

第61条 特定子ども・子育て支援提供者は、職員、設備及び会計に関する諸記録を整備しておかなければならない。

2 特定子ども・子育て支援提供者は、第54条の規定による特定子ども・子育て支援の提供の記録及び第58条の規定による市町村への通知に係る記録を整備し、その完結の日から5年間保存しなければならない。

第3章 雑則

(電磁的記録等)

第62条 特定教育・保育施設、特定地域型保育事業者又は特定子ども・子育て支援提供者(以下この条において「特定教育・保育施設等」という。)

は、記録、作成、保存その他これらに類するものうち、この条例の規定において書面等(書面、書類、文書、謄本、抄本、正本、副本、複本その他文字、図形等人の知覚によって認識することができる情報が記載された紙その他の有体物をいう。以下この条において同じ。)により行うことが規定されているものについては、当該書面等に代えて、当該書面等に係る電磁的記録(電子的方式、磁気的方式その他人の知覚によつては認識することができない方式で作られる記録であつて、電子計算機による情報処理の用に供されるものをいう。以下この条において同じ。)により行うことができる。

2 特定教育・保育施設等は、この条例の規定による書面等の交付又は提出については、当該書面等が電磁的記録により作成されている場合には、当該書面等の交付又は提出に代えて、第4項で定めるところにより、

第2章 雑則

(電磁的記録等)

第53条 特定教育・保育施設等

は、記録、作成、保存その他これらに類するものうち、この条例の規定において書面等(書面、書類、文書、謄本、抄本、正本、副本、複本その他文字、図形等人の知覚によって認識することができる情報が記載された紙その他の有体物をいう。以下この条において同じ。)により行うことが規定されているものについては、当該書面等に代えて、当該書面等に係る電磁的記録(電子的方式、磁気的方式その他人の知覚によつては認識することができない方式で作られる記録であつて、電子計算機による情報処理の用に供されるものをいう。以下この条において同じ。)により行うことができる。

2 特定教育・保育施設等は、この条例の規定による書面等の交付又は提出については、当該書面等が電磁的記録により作成されている場合には、当該書面等の交付又は提出に代えて、第4項で定めるところにより、

教育・保育給付認定保護者

の承諾を得て、当該書面等に記載すべき事項(以下この条において「記載事項」という。)を電子情報処理組織(特定教育・保育施設等の使用に係る電子計算機と、教育・保育給付認定保護者の使用に係る電子計算機とを電気通信回線で接続した電子情報処理組織をいう。以下この条において同じ。)を使用する方法その他の情報通信の技術を利用する方法であって次に掲げるもの(以下この条において「電磁的方法」という。)により提供することができる。この場合において、当該特定教育・保育施設等は、当該書面等を交付又は提出したものとみなす。

(1) 電子情報処理組織を使用する方法のうちア又はイに掲げるもの

ア 特定教育・保育施設等の使用に係る電子計算機と教育・保育給付認定保護者の使用に係る電子計算機とを接続する電気通信回線を通じて送信し、受信者の使用に係る電子計算機に備えられたファイルに記録する方法

イ 特定教育・保育施設等の使用に係る電子計算機に備えられたファイルに記録された記載事項を電気通信回線を通じて教育・保育給付認定保護者の閲覧に供し、教育・保育給付認定保護者の使用に係る電子計算機に備えられた当該教育・保育給付認定保護者のファイルに当該記載事項を記録する方法(電磁的方法による提供を受ける旨の承諾又は受けない旨の申出をする場合)であっては、特定教育・保育施設等の使用に係る電子計算機に備えられたフ

教育・保育給付認定保護者又は施設等利用給付認定保護者(以下この条において「教育・保育給付認定保護者等」という。)の承諾を得て、当該書面等に記載すべき事項(以下この条において「記載事項」という。)を電子情報処理組織(特定教育・保育施設等の使用に係る電子計算機と、教育・保育給付認定保護者等の使用に係る電子計算機とを電気通信回線で接続した電子情報処理組織をいう。以下この条において同じ。)を使用する方法その他の情報通信の技術を利用する方法であって次に掲げるもの(以下この条において「電磁的方法」という。)により提供することができる。この場合において、当該特定教育・保育施設等は、当該書面等を交付又は提出したものとみなす。

(1) 電子情報処理組織を使用する方法のうちア又はイに掲げるもの

ア 特定教育・保育施設等の使用に係る電子計算機と教育・保育給付認定保護者等の使用に係る電子計算機とを接続する電気通信回線を通じて送信し、受信者の使用に係る電子計算機に備えられたファイルに記録する方法

イ 特定教育・保育施設等の使用に係る電子計算機に備えられたファイルに記録された記載事項を電気通信回線を通じて教育・保育給付認定保護者等の閲覧に供し、教育・保育給付認定保護者等の使用に係る電子計算機に備えられた当該教育・保育給付認定保護者等のファイルに当該記載事項を記録する方法(電磁的方法による提供を受ける旨の承諾又は受けない旨の申出をする場合)であっては、特定教育・保育施設等の使用に係る電子計算機に備えられたフ

<p>ファイルにその旨を記録する方法)</p> <p>(2) (略)</p> <p>3 前項各号に掲げる方法は、<u>教育・保育給付認定保護者</u>がファイルへの記録を出力することによる文書を作成することができるものでなければならぬ。</p> <p>4 特定教育・保育施設等は、第2項の規定により記載事項を提供しようとするときは、あらかじめ、当該記載事項を提供する<u>教育・保育給付認定保護者</u>に対し、その用いる次に掲げる電磁的方法の種類及び内容を明示し、文書又は電磁的方法による承諾を得なければならない。</p> <p>(1)・(2) (略)</p> <p>5 前項の規定による承諾を得た特定教育・保育施設等は、当該<u>教育・保育給付認定保護者</u>から文書又は電磁的方法により、電磁的方法による提供を受けない旨の申出があったときは、当該<u>教育・保育給付認定保護者</u>に対し、第2項に規定する記載事項の提供を電磁的方法によってしてはならない。ただし、当該<u>教育・保育給付認定保護者</u>が再び前項の規定による承諾をした場合は、この限りでない。</p> <p>6 (略)</p>	<p>ファイルにその旨を記録する方法)</p> <p>(2) (略)</p> <p>3 前項各号に掲げる方法は、<u>教育・保育給付認定保護者等</u>がファイルへの記録を出力することによる文書を作成することができるものでなければならぬ。</p> <p>4 特定教育・保育施設等は、第2項の規定により記載事項を提供しようとするときは、あらかじめ、当該記載事項を提供する<u>教育・保育給付認定保護者等</u>に対し、その用いる次に掲げる電磁的方法の種類及び内容を明示し、文書又は電磁的方法による承諾を得なければならない。</p> <p>(1)・(2) (略)</p> <p>5 前項の規定による承諾を得た特定教育・保育施設等は、当該<u>教育・保育給付認定保護者等</u>から文書又は電磁的方法により、電磁的方法による提供を受けない旨の申出があったときは、当該<u>教育・保育給付認定保護者等</u>に対し、第2項に規定する記載事項の提供を電磁的方法によってしてはならない。ただし、当該<u>教育・保育給付認定保護者等</u>が再び前項の規定による承諾をした場合は、この限りでない。</p> <p>6 (略)</p>
---	--

議案第72号

備前市病院事業使用料及び手数料条例の一部を改正する条例の制定について

備前市病院事業使用料及び手数料条例の一部を改正する条例を次のとおり制定する。

令和8年6月1日提出

備前市長 長 崎 信 行

備前市条例第 号

備前市病院事業使用料及び手数料条例の一部を改正する条例

備前市病院事業使用料及び手数料条例(平成27年備前市条例第24号)の一部を次のように改正する。

別表第1中

「

備前病院1人室	1日	3,000円	を
---------	----	--------	---

」

「

備前病院1人室(一般病棟)	1日	3,000円	に、「2,600円」
備前病院1人室(療養病棟)	1日	1,500円	

」

を「3,000円」に、「2,000円」を「3,000円」に改める。

附 則

(施行期日)

- 1 この条例は、令和8年8月1日から施行する。

(経過措置)

- 2 この条例による改正後の備前市病院事業使用料及び手数料条例の規定は、この条例の施行の日以後の利用に係る使用料について適用し、同日前の利用に係る使用料については、なお従前の例による。

議案第72号参考資料
備前市病院事業使用料及び手数料条例新旧対照表

改正案			現行		
区分	単位	金額	区分	単位	金額
別表第1(第2条関係)			別表第1(第2条関係)		
通算180日超長期入院患者自1日 費負担金	1日	入院基本料算定額に100分の15を 乗じて得た額(その額に10円未満 の端数があるときは、これを四捨 五入した額)	通算180日超長期入院患者自1日 費負担金	1日	入院基本料算定額に100分の15を 乗じて得た額(その額に10円未満 の端数があるときは、これを四捨 五入した額)
備前病院特別室	1日	6,000円	備前病院特別室	1日	6,000円
備前病院1人室(一般病棟)	1日	3,000円	備前病院1人室	1日	3,000円
備前病院1人室(療養病棟)	1日	1,500円			
日生病院特別室	1日	7,800円	日生病院特別室	1日	7,800円
日生病院1人室	1日	3,000円	日生病院1人室	1日	2,600円
吉永病院特別室(A)	1日	6,000円	吉永病院特別室(A)	1日	6,000円
吉永病院特別室(B)	1日	4,000円	吉永病院特別室(B)	1日	4,000円
吉永病院1人室	1日	3,000円	吉永病院1人室	1日	2,000円
さつき苑2人室	1日	500円	さつき苑2人室	1日	500円
上記以外のもの		管理者が別に定める額	上記以外のもの		管理者が別に定める額
備考 入院の日及び退院の日はそれぞれ1日として算定するものとし、 医師が必要と認めるときは徴収しないものとする。			備考 入院の日及び退院の日はそれぞれ1日として算定するものとし、 医師が必要と認めるときは徴収しないものとする。		

議案第73号

備前市新図書館建設工事の請負契約の変更について

令和7年備前市議会第3回定例会において可決された備前市新図書館建設工事の請負契約を次のとおり変更する。

記

変更事項	変更前	変更後
契約金額	3,020,501,000円	3,035,230,000円
工期	令和8年6月30日	令和9年1月31日

令和8年6月1日提出

備前市長 長崎 信行

備前市新図書館建設工事の請負契約に関する変更概要

番号	変更内容	変更数量
1	1階ホール内、壁・天井仕上げ材の変更	1式
2	1階ホール内、可動式舞台を固定式に変更	1式
3	植栽、ベンチ等を一部取り止め、駐車場を拡張	1式
4	インフレスライド条項の適用	1式



議案第110号

備前市新図書館建設工事の請負契約締結について

このことについて、下記により請負契約を締結する。

記

- | | |
|-----------|--|
| 1 工 事 名 | 備前市新図書館建設工事 |
| 2 工 事 場 所 | 備前市西片上地内 |
| 3 契約の方法 | 条件付一般競争入札 |
| 4 契約金額 | 2,926,475,200円 |
| 5 工 期 | 着 手 本議案議決の日の翌日
完 成 令和8年3月31日 |
| 6 契約の相手方 | 岡山県真庭市上市瀬166番地
梶岡建設(株)・藤田建設(株)特定建設工事共同企業体
代表者 梶岡建設株式会社
代表取締役 梶岡 秀成
構成員 藤田建設株式会社
代表取締役 藤田 享広 |

令和6年9月4日提出

備前市長 吉 村 武 司



議案第73号

備前市新図書館建設工事の請負契約の変更について

令和6年備前市議会第4回定例会において可決された備前市新図書館建設工事の請負契約を次のとおり変更する。

記

変更事項	変更前	変更後
契約金額	2,926,475,200円	3,020,501,000円
工期	令和8年3月31日	令和8年6月30日

令和7年6月2日提出

備前市長 長崎 信行

備前市新図書館建設工事
 外構全体平面図 S=1/500

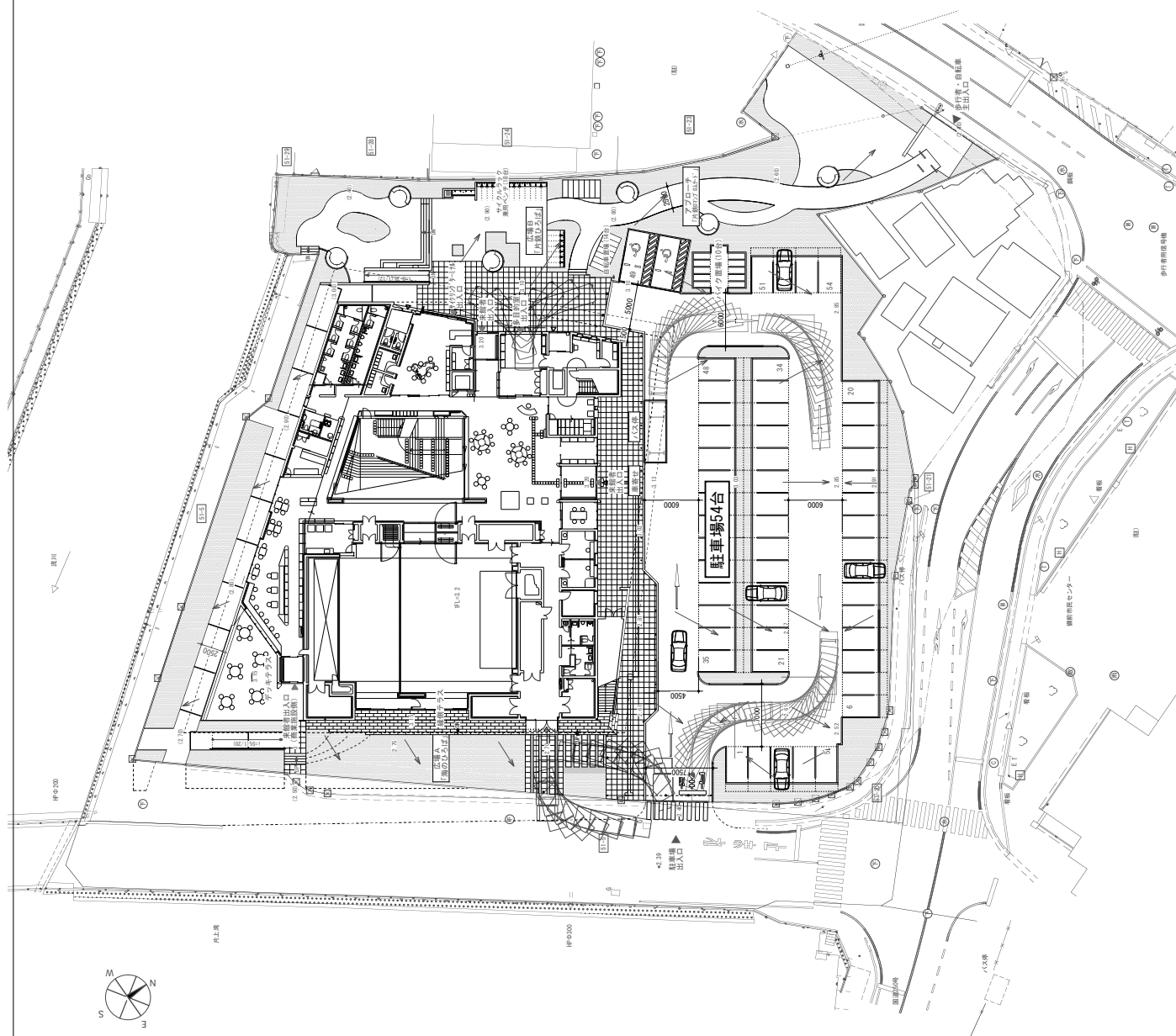

報告第4号

専決処分(専決第6号 備前市税条例等の一部を改正する条例)の承認を求めること
について

地方自治法(昭和22年法律第67号)第179条第1項の規定により、次のとおり専決処分したので、
同条第3項の規定により報告し、その承認を求める。

令和8年6月1日提出

備前市長 長 崎 信 行

専 決 処 分 書

地方自治法(昭和22年法律第67号)第179条第1項の規定により、次のとおり専決する。

令和8年3月31日

備前市長 長 崎 信 行

専決第6号 備前市税条例等の一部を改正する条例(令和8年備前市条例第20号)

備前市税条例等の一部を改正する条例

(備前市税条例の一部改正)

第1条 備前市税条例(平成17年備前市条例第83号)の一部を次のように改正する。

第18条の3中「種別割」を「軽自動車税」に改める。

第19条中「、第81条の6第1項」を削り、同条第2号及び第3号中「第81条の6第1項の申告書、第98条第1項」を「第98条第1項」に改める。

第33条第3項中「以下この項及び次項並びに」を「次項及び」に改め、「。）」の次に「(同号口に掲げるものを除く。以下この項において同じ。）」を加える。

第80条第1項を次のように改める。

軽自動車税は、軽自動車等に対し、その所有者に課する。

第80条第2項を削り、同条第3項中「種別割」を「軽自動車税」に、「、第1項」を「、前項」に、「その使用者に」を「当該軽自動車等の使用者に軽自動車税を」に改め、同項ただし書中「これを課さない」を「この限りでない」に改め、同項を同条第2項とする。

第81条第1項を次のように改める。

軽自動車等の売買契約において売主が当該軽自動車等の所有権を留保している場合には、買主を軽自動車等の所有者とみなして、軽自動車税を課する。

第81条第2項中「3輪以上の軽自動車の取得者又は」を削り、同条第3項及び第4項を削る。

第81条の3から第81条の8までを削る。

第82条(見出しを含む。)中「種別割」を「軽自動車税」に改める。

第83条(見出しを含む。)中「種別割」を「軽自動車税」に改める。

第85条(見出しを含む。)中「種別割」を「軽自動車税」に改める。

第87条の見出し中「種別割」を「軽自動車税」に改め、同条第1項中「種別割」を「軽自動車税」に、「施行規則第33号の4の2様式」を「施行規則第33号の4様式」に改め、同条第2項及び第3項中「施行規則第33号の4の2様式」を「施行規則第33号の4様式」に改める。

第88条の見出し中「種別割」を「軽自動車税」に改める。

第88条の2の見出し中「種別割」を「軽自動車税」に改め、同条第1項中「軽自動車税種別割」を「軽自動車税」に改める。

第89条(見出しを含む。)中「種別割」を「軽自動車税」に改める。

第90条の見出し並びに同条第1項、第2項、第4項及び第5項中「種別割」を「軽自動車税」に改める。

第91条第2項中「第80条第3項ただし書」を「第80条第2項ただし書」に、「種別割」を「軽自動車税」に改め、同条第7項中「種別割」を「軽自動車税」に改める。

附則第7条の3の前の見出し及び同条を削る。

附則第7条の3の2に見出しとして「(個人の市民税の住宅借入金等特別税額控除)」を付し、同条第1項中「居住年が平成11年から平成18年まで又は」を「同法第41条第1項に規定する居住年が」に、「において、前条第1項の規定の適用を受けないときは」を「には」に、「附則第5条の4の2第5項」を「附則第5条の4第5項」に改め、同条第2項中「附則第7条の3の2第1項」を「附則第7条の3第1項」に改め、同条を附則第7条の3とする。

附則第8条第1項中「令和9年度」を「令和12年度」に改め、同条第2項中「、附則第7条の3の2第1項」を削る。

附則第10条の2第3項中「附則第15条第14項」を「附則第15条第13項」に改め、同条第4項中「附則第15条第21項」を「附則第15条第20項」に改め、同条第5項中「附則第15条第22項第1号」を「附則第15条第21項第1号」に改め、同条第6項中「附則第15条第22項第2号」を「附則第15条第21項第2号」に改め、同条第7項中「附則第15条第22項第3号」を「附則第15条第21項第3号」に改め、同条第8項中「附則第15条第23項第1号」を「附則第15条第22項第1号」に改め、同条第9項中「附則第15条第23項第2号」を「附則第15条第22項第2号」に改め、同条第10項中「附則第15条第25項第1号イ」を「附則第15条第24項第1号イ」に改め、同条第11項中「附則第15条第25項第1号ロ」を「附則第15条第24項第1号ロ」に改め、同条第12項中「附則第15条第25項第1号ハ」を「附則第15条第24項第1号ハ」に改め、同条第13項中「附則第15条第25項第1号ニ」を「附則第15条第24項第1号ニ」に改め、同条第14項中「附則第15条第25項第2号」を「附則第15条第24項第2号」に改め、同条第15項中「附則第15条第25項第3号イ」を「附則第15条第24項第3号イ」に改め、同条第16項中「附則第15条第25項第3号ロ」を「附則第15条第24項第3号ロ」に改め、同条第17項中「附則第15条第25項第3号ハ」を「附則第15条第24項第4号」に改め、同条第18項から第20項までを削り、同条第21項中「附則第15条第28項」を「附則第15条第27項」に改め、同項を同条第18項とし、同条第22項中「附則第15条第32項」を「附則第15条第31項」に改め、同項を同条第19項とし、同条第23項中「附則第15条第36項」を「附則第15条第35項」に改め、同項を同条第20項とし、同条第24項中「附則第15条第37項」を「附則第15条第36項」に改め、同項を同条第21項とし、同条第25項中「附則第15条第40項」を「附則第15条第39項」に改め、同項を同条第22項とし、同条第26項中「附則第15条第41項」を「附則第15条第40項」に改め、同項を同条第23項とし、同条中第27項を第24項とし、第28項を第25項とし、同条に次の1項を加える。

26 法附則第15条の11第1項に規定する市町村の条例で定める割合は3分の1とする。

附則第10条の3第7項中「附則第12条第16項」を「附則第12条第17項」に改め、同条第8項中「附則第12条第19項」を「附則第12条第20項」に改め、同条第9項第4号中「附則第12条第23項」を「附則第12条第24項」に改め、同項第6号中「附則第12条第24項」を「附則第12条第25項」に改め、同条第10項第5号及び第12項第5号中「附則第12条第31項」を「附則第12条第32項」に改め、同条第15項中「附則第12条第19項」を「附則第12条第20項」に改め、同条第16

項中「改修実演芸術公演施設」を「改修特別特定建築物」に、「高齢者、障害者等の移動等の円滑化の促進に関する法律施行規則(平成18年国土交通省令第110号)第10条第2項に規定する通知書の写し及び主として劇場、音楽堂等の活性化に関する法律(平成24年法律第49号)第2条第2項に規定する実演芸術の公演の用に供する施設である」を「施行規則附則第7条の2第1項に規定する補助に係る補助金確定通知書の写し及び高齢者、障害者等の移動等の円滑化の促進に関する法律(平成18年法律第91号)第14条第1項に規定する建築物移動等円滑化基準(同条第3項の条例で付加した事項を含む。)又は同法第17条第3項第1号に規定する同法第2条第20号に規定する建築物特定施設の構造及び配置に関する基準に適合する」に改め、同項第3号を次のように改める。

- (3) 家屋が高齢者、障害者等の移動等の円滑化の促進に関する法律施行令(平成18年政令第379号)第5条各号に掲げる特別特定建築物(高齢者、障害者等の移動等の円滑化の促進に関する法律第14条第3項の条例で定める同法第2条第18号に規定する特定建築物を含む。)のいずれに該当するかの別

附則第15条の2から第15条の6までを削る。

附則第16条の見出し中「の種別割」を削り、同条第1項中「法第444条第3項に規定する」を「道路運送車両法第60条第1項後段の規定による」に、「から第4項まで」を「及び第3項」に改め、「の種別割」を削り、同条第2項中「令和4年4月1日から令和8年3月31日まで」を「令和7年4月1日から令和10年3月31日まで」に改め、「の種別割」を削り、同条第3項中「法第446条第1項第3号」を「同項」に改め、「及び次項」を削り、「令和4年4月1日」を「令和7年4月1日」に、「当該初回車両番号指定を受けた日の属する年度の翌年度分」を「令和8年度分」に改め、「の種別割」を削り、同条第4項を削る。

附則第16条の2の見出し中「の種別割」を削り、同条第1項中「の種別割」を削り、「から第4項まで」を「又は第3項」に改め、同条第2項及び第3項中「の種別割」を削る。

附則第16条の3第3項第2号、第16条の4第3項第2号及び第17条第3項第2号中「、附則第7条の3第1項及び附則第7条の3の2第1項」を「及び附則第7条の3第1項」に改める。

附則第17条の2第1項中「令和8年度」を「令和11年度」に改め、同条第2項中「令和8年度」を「令和11年度」に改める。

附則第18条第5項第2号及び第19条第2項第2号中「、附則第7条の3第1項及び附則第7条の3の2第1項」を「及び附則第7条の3第1項」に改める。

附則第20条第2項第2号中「、附則第7条の3第1項及び附則第7条の3の2第1項」を「及び附則第7条の3第1項」に改める。

附則第20条の2第2項第2号及び第5項第2号並びに第20条の3第2項第2号及び第5項第2号中「、第7条の3第1項及び第7条の3の2第1項」を「及び第7条の3第1項」に改める。

附則第21条の3の見出し中「改修実演芸術公演施設」を「改修特別特定建築物」に改め、同条中「改修実演芸術公演施設」を「改修特別特定建築物」に、「高齢者、障害者等の移動等

の円滑化の促進に関する法律施行規則第10条第2項に規定する通知書の写し及び主として劇場、音楽堂等の活性化に関する法律第2条第2項に規定する実演芸術の公演の用に供する施設である」を「施行規則附則第7条の2第1項に規定する補助に係る補助金確定通知書の写し及び高齢者、障害者等の移動等の円滑化の促進に関する法律第14条第1項に規定する建築物移動等円滑化基準(同条第3項の条例で付加した事項を含む。)又は同法第17条第3項第1号に規定する同法第2条第20号に規定する建築物特定施設の構造及び配置に関する基準に適合する」に改め、同条第3号を次のように改める。

- (3) 家屋が高齢者、障害者等の移動等の円滑化の促進に関する法律施行令第5条各号に掲げる特別特定建築物(高齢者、障害者等の移動等の円滑化の促進に関する法律第14条第3項の条例で定める同法第2条第18号に規定する特定建築物を含む。)のいずれに該当するか別の別

附則第22条の11中「第9項、第13項から第17項まで、第19項、第20項、第24項、第27項、第31項から第33項まで、第36項、第37項、第41項若しくは第44項」を「第8項、第12項から第16項まで、第18項、第19項、第23項、第26項、第30項から第32項まで、第35項、第36項、第40項若しくは第43項」に改める。

(備前市税条例の一部を改正する条例の一部改正)

第2条 備前市税条例の一部を改正する条例(平成26年備前市条例第16号)の一部を次のように改正する。

附則第5条中「の種別割」を削る。

附 則

(施行期日)

第1条 この条例は、令和8年4月1日から施行する。

(固定資産税に関する経過措置)

第2条 別段の定めがあるものを除き、この条例による改正後の備前市税条例(以下「新条例」という。)の規定中固定資産税に関する部分は、令和8年度以後の年度分の固定資産税について適用し、令和7年度分までの固定資産税については、なお従前の例による。

2 令和6年4月1日から令和8年3月31日までの間に新たに取得された地方税法等の一部を改正する法律(令和8年法律第2号)第1条の規定による改正前の地方税法(昭和25年法律第226号。次項及び附則第4条において「旧法」という。)附則第15条第25項に規定する特定再生可能エネルギー発電設備に対して課する固定資産税については、なお従前の例による。

3 平成30年4月1日から令和8年3月31日までの間に旧法附則第15条の11第1項に規定する利便性等向上改修工事が行われた同項に規定する改修実演芸術公演施設に対して課する固定資産税については、なお従前の例による。

(軽自動車税に関する経過措置)

第3条 新条例の規定中軽自動車税に関する部分は、令和8年度以後の年度分の軽自動車税につ

いて適用する。

- 2 この条例の施行の日前の3輪以上の軽自動車の取得に対して課する軽自動車税の環境性能割については、なお従前の例による。
- 3 令和7年度以前の年度分の軽自動車税の種別割については、なお従前の例による。
(都市計画税に関する経過措置)

第4条 次項に定めるものを除き、新条例の規定中都市計画税に関する部分は、令和8年度以後の年度分の都市計画税について適用し、令和7年度分までの都市計画税については、なお従前の例による。

- 2 平成30年4月1日から令和8年3月31日までの間に旧法附則第15条の11第1項に規定する利便性等向上改修工事が行われた同項に規定する改修実演芸術公演施設に対して課する都市計画税については、なお従前の例による。

報告第4号参考資料
備前市税条例改正前後対照表(第1条関係)

	改 正 後	改 正 前
<p>(納税証明事項)</p> <p>第18条の3 地方税法施行規則(昭和29年総理府令第23号。以下「施行規則」という。)第1条の9第2号に規定する事項は、道路運送車両法(昭和26年法律第185号)第59条第1項に規定する検査対象軽自動車又は2輪の小型自動車について天災その他やむを得ない事由により<u>軽自動車税</u>を滞納している場合においてその旨とする。</p> <p>(納期限後に納付し又は納入する税金又は納入金に係る延滞金)</p> <p>第19条 納税者又は特別徴収義務者は、第40条、第46条、第46条の2若しくは第46条の5(第53条の7の2)において準用する場合を含む。以下この条において同じ。)、第47条の4第1項(第47条の5第3項において準用する場合を含む。以下この条において同じ。)、第48条第1項(法第321条の8第34項及び第35項の申告書に係る部分を除く。)、第53条の7、第67条、第83条第2項、第98条第1項若しくは第2項、第102条第2項、第105条、第139条第1項又は第145条に規定する納期限後にその税金を納付し、又は納入金を納入する場合には、当該税額又は納入金額にその納期限(納期限の延長があつたときは、その延長された納期限とする。以下第1号、第2号及び第5号において同じ。))の翌日から納付又は納入の日までの期間の日数に応じ、年14.6パーセント(次の各号に掲げる税額の区分に応じ、第1号から第4号までに掲げる期間並びに第5号及び</p>	<p>(納税証明事項)</p> <p>第18条の3 地方税法施行規則(昭和29年総理府令第23号。以下「施行規則」という。)第1条の9第2号に規定する事項は、道路運送車両法(昭和26年法律第185号)第59条第1項に規定する検査対象軽自動車又は2輪の小型自動車について天災その他やむを得ない事由により<u>種別割</u>を滞納している場合においてその旨とする。</p> <p>(納期限後に納付し又は納入する税金又は納入金に係る延滞金)</p> <p>第19条 納税者又は特別徴収義務者は、第40条、第46条、第46条の2若しくは第46条の5(第53条の7の2)において準用する場合を含む。以下この条において同じ。)、第47条の4第1項(第47条の5第3項において準用する場合を含む。以下この条において同じ。)、第48条第1項(法第321条の8第34項及び第35項の申告書に係る部分を除く。)、第53条の7、第67条、第81条の6第1項、第83条第2項、第98条第1項若しくは第2項、第102条第2項、第105条、第139条第1項又は第145条に規定する納期限後にその税金を納付し、又は納入金を納入する場合には、当該税額又は納入金額にその納期限(納期限の延長があつたときは、その延長された納期限とする。以下第1号、第2号及び第5号において同じ。))の翌日から納付又は納入の日までの期間の日数に応じ、年14.6パーセント(次の各号に掲げる税額の区分に応じ、第1号から第4号までに掲げる期間並びに第5号及び</p>	

第6号に定める日までの期間については、年7.3パーセント)の割合を乗じて計算した金額に相当する延滞金額を加算して納付書によって納付し、又は納入書によって納入しなければならぬ。

(1) (略)

(2) 第81条の6第1項の申告書、第98条第1項若しくは第2項の申告書又は第139条第1項の申告書に係る税額(第4号に掲げる税額を除く。)
当該税額に係る納期限の翌日から1月を経過する日までの期間

(3) 第81条の6第1項の申告書、第98条第1項若しくは第2項の申告書又は第139条第1項の申告書でその提出期限後に提出したものに係る税額 当該提出した日までの期間又はその日の翌日から1月を経過する日までの期間

(4)～(6) (略)

(所得割の課税標準)

第33条 (略)

2 (略)

3 法第23条第1項第15号に規定する特定配当等(以下この項及び次項並びに第34条の9において「特定配当等」という。)
に係る所得を有する者に係る総所得金額は、当該特定配当等に係る所得の金額を除外して算定する。

4～6 (略)

(軽自動車税の納税義務者等)

び第6号に定める日までの期間については、年7.3パーセント)の割合を乗じて計算した金額に相当する延滞金額を加算して納付書によって納付し、又は納入書によって納入しなければならぬ。

(1) (略)

(2) 第98条第1項 若しくは第2項の申告書
又は第139条第1項の申告書に係る税額(第4号に掲げる税額を除く。)
当該税額に係る納期限の翌日から1月を経過する日までの期間

(3) 第98条第1項 若しくは第2項の申告書
又は第139条第1項の申告書でその提出期限後に提出したものに係る税額 当該提出した日までの期間又はその日の翌日から1月を経過する日までの期間

(4)～(6) (略)

(所得割の課税標準)

第33条 (略)

2 (略)

3 法第23条第1項第15号に規定する特定配当等(次項及び
第34条の9)において「特定配当等」という。)(同号ロに掲げるものを除く。以下この項において同じ。)
に係る所得を有する者に係る総所得金額は、当該特定配当等に係る所得の金額を除外して算定する。

4～6 (略)

(軽自動車税の納税義務者等)

<p>第80条 <u>軽自動車税は、軽自動車等に対し、その所有者に課する。</u></p> <p>2 <u>軽自動車等の所有者が法第445条第1項の規定により軽自動車税を課することができない者である場合には、前項の規定にかかわらず、当該軽自動車等の使用者に軽自動車税を課する。ただし、公用又は公共の用に供する軽自動車等については、この限りでない。</u></p> <p>(軽自動車税のみならず課税)</p> <p>第81条 <u>軽自動車等の売買契約において売主が当該軽自動車等の所有権を留保している場合には、買主を軽自動車等の所有者とみなして、軽自動車税を課する。</u></p> <p>2 前項の規定の適用を受ける売買契約に係る軽自動車等について、買主の変更があつたときは、新たに買主となる者を_____</p> <p>_____軽自動車等の所有者とみなして、軽自動車税を課する。</p>	<p>第80条 <u>軽自動車税は、3輪以上の軽自動車に対し、当該3輪以上の軽自動車の取得者に環境性能割によつて、軽自動車等に対し、当該軽自動車等の所有者に種別割によつて課する。</u></p> <p>2 前項に規定する3輪以上の軽自動車の取得者には、法第443条第2項に規定する者を含まないものとする。</p> <p>3 <u>軽自動車等の所有者が法第445条第1項の規定により種別割_____を課することができない者である場合には、第1項の規定にかかわらず、その使用者に_____課する。ただし、公用又は公共の用に供する軽自動車等については、これを課さない。</u></p> <p>(軽自動車税のみならず課税)</p> <p>第81条 <u>軽自動車等の売買契約において売主が当該軽自動車等の所有権を留保している場合には、軽自動車税の賦課徴収については、買主を前条第1項に規定する3輪以上の軽自動車の取得者(以下この節において「3輪以上の軽自動車の取得者」という。)又は軽自動車等の所有者とみなして、軽自動車税を課する。</u></p> <p>2 前項の規定の適用を受ける売買契約に係る軽自動車等について、買主の変更があつたときは、新たに買主となる者を3輪以上の軽自動車の取得者又は軽自動車等の所有者とみなして、軽自動車税を課する。</p> <p>3 <u>法第444条第3項に規定する販売業者等(以下この項において「販売業者等」という。)が、その製造により取得した3輪以上の軽自動車又はその販売のためその他運行(道路運送車両法第2条第5項に規定する運行</u></p>
--	---

をいう。次項において同じ。)以外の目的に供するため取得した3輪以上の軽自動車について、当該販売業者等が、法第444条第3項に規定する車両番号の指定を受けた場合(当該車両番号の指定前に第1項の規定の適用を受ける売買契約の締結が行われた場合を除く。)には、当該販売業者等を3輪以上の軽自動車の取得者とみなして、環境性能割を課する。

4 法の施行地外で3輪以上の軽自動車を取得した者が、当該3輪以上の軽自動車を法の施行地内に持ち込んで運行の用に供した場合には、当該3輪以上の軽自動車を運行の用に供する者を3輪以上の軽自動車の取得者とみなして、環境性能割を課する。

(環境性能割の課税標準)

第81条の3 環境性能割の課税標準は、3輪以上の軽自動車の取得のため
に通常要する価額として施行規則第15条の10に定めるところにより算
定した金額とする。

(環境性能割の税率)

第81条の4 次の各号に掲げる3輪以上の軽自動車に対して課する環境性能割の税率は、当該各号に定める率とする。

- (1) 法第451条第1項(同条第4項又は第5項において準用する場合を含む。)の規定の適用を受けるもの 100分の1
- (2) 法第451条第2項(同条第4項又は第5項において準用する場合を含む。)の規定の適用を受けるもの 100分の2
- (3) 法第451条第3項の規定の適用を受けるもの 100分の3

(環境性能割の徴収の方法)

第81条の5 環境性能割の徴収については、申告納付の方法によらなければならない。

(環境性能割の申告納付)

第81条の6 環境性能割の納税義務者は、法第454条第1項各号に掲げる3輪以上の軽自動車の区分に応じ、当該各号に定める時又は日までに、施行規則第33号の4様式による申告書を市長に提出するとともに、その申告に係る環境性能割額を納付しなければならない。

2 3輪以上の軽自動車の取得者(環境性能割の納税義務者を除く。)は、法第454条第1項各号に掲げる区分に応じ、当該各号に定める時又は日までに、施行規則第33号の4様式による報告書を市長に提出しなければならない。

(環境性能割に係る不申告等に関する過料)

第81条の7 環境性能割の納税義務者が前条の規定により申告し、又は報告すべき事項について正当な事由がなくて申告又は報告をしなかった場合には、その者に対し、10万円以下の過料を科する。

2 前項の過料の額は、情状により、市長が定める。

3 第1項の過料を徴収する場合において発する納入通知書に指定すべき納期限は、その発付の日から10日以内とする。

(環境性能割の減免)

第81条の8 市長は、公益のため直接専用する3輪以上の軽自動車又は第90条第1項各号に掲げる軽自動車等(3輪以上のものに限る。)のうち必要と認めるものに対しては、環境性能割を減免する。

<p>2 前項の規定による環境性能割の減免を受けるための手続その他必要な事項については、規則で定める。</p> <p>(種別割)の税率)</p>	<p>2 前項の規定による環境性能割の減免を受けるための手続その他必要な事項については、規則で定める。</p>
<p>第82条 次の各号に掲げる軽自動車等に対して課する種別割の税率は、1台について、それぞれ当該各号に定める額とする。</p> <p>(1)～(3) (略)</p> <p>(種別割)の賦課期日及び納期)</p>	<p>第82条 次の各号に掲げる軽自動車等の税率は、1台について、それぞれ当該各号に定める額とする。</p> <p>(1)～(3) (略)</p> <p>(種別割)の税率)</p>
<p>第83条 種別割の賦課期日は、4月1日とする。</p> <p>2 種別割の納期は、5月1日から同月31日までとする。</p> <p>(種別割)の徴収の方法)</p>	<p>第83条 軽自動車税の賦課期日は、4月1日とする。</p> <p>2 軽自動車税の納期は、5月1日から同月31日までとする。</p> <p>(軽自動車税)の徴収の方法)</p>
<p>第85条 種別割は、普通徴収の方法によって徴収する。</p> <p>(種別割)に関する申告又は報告)</p>	<p>第85条 軽自動車税は、普通徴収の方法によって徴収する。</p> <p>(軽自動車税)に関する申告又は報告)</p>
<p>第87条 種別割の納税義務者である軽自動車等の所有者又は使用者(以下この節において「軽自動車等の所有者等」という。)は、軽自動車等の所有者等となった日から15日以内に、軽自動車及び2輪の小型自動車の所有者又は使用者にあつては施行規則第33号の4の2様式による申告書、原動機付自転車及び小型特殊自動車の所有者又は使用者にあつては施行規則第33号の5様式による申告書並びにその者の住所を証明すべき書類を市長に提出しなければならない。</p> <p>2 前項の申告書を提出した者は、当該申告事項について変更があった場合にあっては、その事由が生じた日から15日以内に、当該変更があつた</p>	<p>第87条 軽自動車税の納税義務者である軽自動車等の所有者又は使用者(以下この節において「軽自動車等の所有者等」という。)は、軽自動車等の所有者等となった日から15日以内に、軽自動車及び2輪の小型自動車の所有者又は使用者にあつては施行規則第33号の4様式による申告書、原動機付自転車及び小型特殊自動車の所有者又は使用者にあつては施行規則第33号の5様式による申告書並びにその者の住所を証明すべき書類を市長に提出しなければならない。</p> <p>2 前項の申告書を提出した者は、当該申告事項について変更があった場合にあっては、その事由が生じた日から15日以内に、当該変更があつた</p>

<p>事項について軽自動車及び2輪の小型自動車の所有者又は使用者にあっては<u>施行規則第33号の4様式</u>による申告書並びに原動機付自転車及び小型特殊自動車の所有者又は使用者にあっては<u>施行規則第33号の5様式</u>による申告書を市長に提出しなければならない。ただし、次項の規定により申告書を提出すべき場合については、この限りでない。</p> <p>3 軽自動車等の所有者等でなくなった者は、軽自動車等の所有者等でなくなった日から30日以内に、軽自動車及び2輪の小型自動車の所有者又は使用者にあっては<u>施行規則第33号の4様式</u>による申告書並びに原動機付自転車及び小型特殊自動車の所有者又は使用者にあっては<u>施行規則第34号様式</u>による申告書を市長に提出しなければならない。</p> <p>4 (略)</p>	<p>事項について軽自動車及び2輪の小型自動車の所有者又は使用者にあっては<u>施行規則第33号の4の2様式</u>による申告書並びに原動機付自転車及び小型特殊自動車の所有者又は使用者にあっては<u>施行規則第33号の5様式</u>による申告書を市長に提出しなければならない。ただし、次項の規定により申告書を提出すべき場合については、この限りでない。</p> <p>3 軽自動車等の所有者等でなくなった者は、軽自動車等の所有者等でなくなった日から30日以内に、軽自動車及び2輪の小型自動車の所有者又は使用者にあっては<u>施行規則第33号の4の2様式</u>による申告書並びに原動機付自転車及び小型特殊自動車の所有者又は使用者にあっては<u>施行規則第34号様式</u>による申告書を市長に提出しなければならない。</p> <p>4 (略)</p>
<p>(<u>軽自動車税</u>に係る不申告等に関する過料)</p> <p>第88条 (略)</p> <p>(<u>軽自動車税</u>の課税免除)</p>	<p>(<u>種別割</u>に係る不申告等に関する過料)</p> <p>第88条 (略)</p> <p>(<u>種別割</u>の課税免除)</p>
<p>第88条の2 市長は、商品であって使用しない軽自動車等のうち必要と認められるものに対しては、<u>軽自動車税</u>を課さない。</p> <p>2 (略)</p> <p>(<u>軽自動車税</u>の減免)</p> <p>第89条 市長は、公益のため直接専用する軽自動車等のうち必要と認められるものに対しては、<u>軽自動車税</u>を減免する。</p> <p>2 前項の規定によって<u>軽自動車税</u>の減免を受けようとする者は、納期限</p>	<p>第88条の2 市長は、商品であって使用しない軽自動車等のうち必要と認められるものに対しては、<u>軽自動車税種別割</u>を課さない。</p> <p>2 (略)</p> <p>(<u>種別割</u>の減免)</p> <p>第89条 市長は、公益のため直接専用する軽自動車等のうち必要と認められるものに対しては、<u>種別割</u>を減免する。</p> <p>2 前項の規定によって<u>種別割</u>の減免を受けようとする者は、納期限</p>

<p>までに、当該軽自動車等について減免を受けようとする税額及び次に掲げる事項を記載した申請書に減免を必要とする事由を証明する書類を添付し、これを市長に提出しなければならぬ。</p> <p>(1)～(8) (略)</p> <p>3 第1項の規定によって<u>軽自動車税</u>の減免を受けた者は、その事由が消滅した場合においては、直ちにその旨を市長に申告しなければならぬ。</p> <p>い。</p> <p>(身体障害者等に対する<u>軽自動車税</u>の減免)</p> <p>第90条 市長は、次に掲げる軽自動車等のうち必要と認めるものに対しては、<u>軽自動車税</u>を減免する。</p> <p>(1)・(2) (略)</p> <p>2 前項第1号の規定によって<u>軽自動車税</u>の減免を受けようとする者は、納期限までに、市長に対して、身体障害者福祉法(昭和24年法律第283号)第15条の規定により交付された身体障害者手帳(戦傷病者特別援護法(昭和38年法律第168号)第4条の規定により戦傷病者手帳の交付を受けている者で身体障害者手帳の交付を受けていないものにあつては、戦傷病者手帳とする。以下この項において「身体障害者手帳」という。)、厚生労働大臣が定めるところにより交付された療育手帳(以下この項において「療育手帳」という。)又は精神保健及び精神障害者福祉に関する法律(昭和25年法律第123号)第45条の規定により交付された精神障害者保健福祉手帳(以下この項において「精神障害者保健福祉手帳」</p>	<p>までに、当該軽自動車等について減免を受けようとする税額及び次に掲げる事項を記載した申請書に減免を必要とする事由を証明する書類を添付し、これを市長に提出しなければならぬ。</p> <p>(1)～(8) (略)</p> <p>3 第1項の規定によって<u>種別割</u>の減免を受けた者は、その事由が消滅した場合においては、直ちにその旨を市長に申告しなければならぬ。</p> <p>い。</p> <p>(身体障害者等に対する<u>種別割</u>の減免)</p> <p>第90条 市長は、次に掲げる軽自動車等のうち必要と認めるものに対しては、<u>種別割</u>を減免する。</p> <p>(1)・(2) (略)</p> <p>2 前項第1号の規定によって<u>種別割</u>の減免を受けようとする者は、納期限までに、市長に対して、身体障害者福祉法(昭和24年法律第283号)第15条の規定により交付された身体障害者手帳(戦傷病者特別援護法(昭和38年法律第168号)第4条の規定により戦傷病者手帳の交付を受けている者で身体障害者手帳の交付を受けていないものにあつては、戦傷病者手帳とする。以下この項において「身体障害者手帳」という。)、厚生労働大臣が定めるところにより交付された療育手帳(以下この項において「療育手帳」という。)又は精神保健及び精神障害者福祉に関する法律(昭和25年法律第123号)第45条の規定により交付された精神障害者保健福祉手帳(以下この項において「精神障害者保健福祉手帳」</p>
---	---

<p>という。)及び道路交通法(昭和35年法律第105号)第92条の規定により交付された身体障害者若しくは身体障害者等と生計を一にする者若しくは身体障害者等(身体障害者等のみで構成される世帯の者に限る。)を常時介護する者の運転免許証(以下この項において「運転免許証」という。)又はこれらの者の特定免許情報(同法第95条の2第2項に規定する特定免許情報をいう。次項において同じ。)が記録された免許情報記録個人番号カード(同法第95条の2第4項に規定する免許情報記録個人番号カードをいう。次項において同じ。)を提示するとともに、次の各号に掲げる事項を記載した申請書に減免を必要とする理由を証明する書類を添付して、提出しなければならない。</p> <p>(1)～(6) (略)</p> <p>3 (略)</p> <p>4 第1項第2号の規定によって<u>軽自動車税</u>の減免を受けようとする者は、納期限までに、市長に対して、当該軽自動車等の提示(市長が、当該軽自動車等の提示に代わると認める書類の提出がある場合には、当該書類の提出)をするとともに、前条第2項各号に掲げる事項を記載した申請書を提出しなければならない。</p> <p>5 前条第3項の規定は、第1項の規定によって<u>軽自動車税</u>の減免を受けている者について準用する。</p> <p>(原動機付自転車及び小型特殊自動車の標識の交付等)</p> <p>第91条 (略)</p>	<p>という。)及び道路交通法(昭和35年法律第105号)第92条の規定により交付された身体障害者若しくは身体障害者等と生計を一にする者若しくは身体障害者等(身体障害者等のみで構成される世帯の者に限る。)を常時介護する者の運転免許証(以下この項において「運転免許証」という。)又はこれらの者の特定免許情報(同法第95条の2第2項に規定する特定免許情報をいう。次項において同じ。)が記録された免許情報記録個人番号カード(同法第95条の2第4項に規定する免許情報記録個人番号カードをいう。次項において同じ。)を提示するとともに、次の各号に掲げる事項を記載した申請書に減免を必要とする理由を証明する書類を添付して、提出しなければならない。</p> <p>(1)～(6) (略)</p> <p>3 (略)</p> <p>4 第1項第2号の規定によって<u>種別割</u>の減免を受けようとする者は、納期限までに、市長に対して、当該軽自動車等の提示(市長が、当該軽自動車等の提示に代わると認める書類の提出がある場合には、当該書類の提出)をするとともに、前条第2項各号に掲げる事項を記載した申請書を提出しなければならない。</p> <p>5 前条第3項の規定は、第1項の規定によって<u>種別割</u>の減免を受けている者について準用する。</p> <p>(原動機付自転車及び小型特殊自動車の標識の交付等)</p> <p>第91条 (略)</p>
---	---

<p>2 法第445条若しくは第81条の2又は第80条第2項ただし書の規定によつて<u>軽自動車税</u>を課することのできない原動機付自転車又は小型特殊自動車の所有者又は使用者は、その主たる定置場が、市内に所在することとなつたときは、その事由が発生した日から15日以内に、市長に対し、標識交付申請書を提出し、かつ、当該原動機付自転車又は小型特殊自動車の提示をして、その車体に取り付けるべき標識の交付を受けなければならない。<u>軽自動車税</u>を課されるべき原動機付自転車又は小型特殊自動車は法第445条若しくは第81条の2又は第80条第2項ただし書の規定によつて<u>軽自動車税</u>を課されないこととなつたときにおける当該原動機付自転車又は小型特殊自動車の所有者又は使用者についても、また同様とする。</p> <p>3～6 (略)</p> <p>7 第2項の標識及び第3項の証明書の交付を受けた者は、当該原動機付自転車又は小型特殊自動車の主たる定置場が市内に所在しないこととなつたとき、当該原動機付自転車又は小型特殊自動車を所有し、若しくは使用しないこととなつたとき又は当該原動機付自転車又は小型特殊自動車に対して<u>軽自動車税</u>が課されることとなつたときは、その事由が発生した日から15日以内に、市長に対し、その標識及び証明書を返納しなければならない。</p> <p>8・9 (略)</p> <p>附 則</p>	<p>2 法第445条若しくは第81条の2又は第80条第3項ただし書の規定によつて<u>種別割</u>を課することのできない原動機付自転車又は小型特殊自動車の所有者又は使用者は、その主たる定置場が、市内に所在することとなつたときは、その事由が発生した日から15日以内に、市長に対し、標識交付申請書を提出し、かつ、当該原動機付自転車又は小型特殊自動車の提示をして、その車体に取り付けるべき標識の交付を受けなければならない。<u>種別割</u>を課されるべき原動機付自転車又は小型特殊自動車は法第445条若しくは第81条の2又は第80条第3項ただし書の規定によつて<u>種別割</u>を課されないこととなつたときにおける当該原動機付自転車又は小型特殊自動車の所有者又は使用者についても、また同様とする。</p> <p>3～6 (略)</p> <p>7 第2項の標識及び第3項の証明書の交付を受けた者は、当該原動機付自転車又は小型特殊自動車の主たる定置場が市内に所在しないこととなつたとき、当該原動機付自転車又は小型特殊自動車を所有し、若しくは使用しないこととなつたとき又は当該原動機付自転車又は小型特殊自動車に対して<u>種別割</u>が課されることとなつたときは、その事由が発生した日から15日以内に、市長に対し、その標識及び証明書を返納しなければならない。</p> <p>8・9 (略)</p> <p>附 則</p>
<p>(個人の市民税の住宅借入金等特別税額控除)</p>	

- 第7条の3 平成20年度から平成28年度までの各年度分の個人の市民税に限り、所得割の納税義務者が前年分の所得税につき租税特別措置法第41条又は第41条の2の2の規定の適用を受けた場合(同法第41条第1項に規定する居住年(次条において「居住年」という。)が平成11年から平成18年までの各年である場合に限る。)においては、法附則第5条の4第6項に規定するところにより控除すべき額(第3項において「市民税の住宅借入金等特別税額控除額」という。)を、当該納税義務者の第34条の3及び第34条の6の規定を適用した場合の所得割の額から控除する。
- 2 前項の規定の適用がある場合における第34条の8及び第34条の9第1項の規定の適用については、第34条の8中「前2条」とあるのは、「前2条並びに附則第7条の3第1項」と、同項中「前3条」とあるのは「前3条並びに附則第7条の3第1項」とする。
- 3 第1項の規定は、市民税の所得割の納税義務者が、当該年度の初日の属する年の3月15日までに、施行規則で定めるところにより、同項の規定の適用を受けようとする旨及び市民税の住宅借入金等特別税額控除額の控除に関する事項を記載した市民税住宅借入金等特別税額控除申告書(その提出期限後において市民税の納税通知書が送達される時までに提出されたものを含む。)を、市長に提出した場合(法附則第5条の4第9項の規定により税務署長を経由して提出した場合を含む。)に限り、適用する。

(個人の市民税の住宅借入金等特別税額控除)

第7条の3 平成22年度から令和20年度までの各年度分の個人の市民税に

第7条の3の2 平成22年度から令和20年度までの各年度分の個人の市民

限り、所得割の納税義務者が前年分の所得税につき租税特別措置法第41条又は第41条の2の2の規定の適用を受けた場合(同法第41条第1項に規定する居住年が平成21年から令和7年までの各年である場合に限る。)には、法附則第5条の4第5項(同条第7項の規定により読み替えて適用される場合を含む。)に規定するところにより控除すべき額を、当該納税義務者の第34条の3及び第34条の6の規定を適用した場合の所得割の額から控除する。

2 前項の規定の適用がある場合における第34条の8及び第34条の9第1項の規定の適用については、第34条の8中「前2条」とあるのは「前2条並びに法附則第7条の3第1項」と、第34条の9第1項中「前3条」とあるのは「前3条並びに法附則第7条の3第1項」とする。

(肉用牛の売却による事業所得に係る市民税の課税の特例)

第8条 昭和57年度から令和12年度までの各年度分の個人の市民税に限り、法附則第6条第4項に規定する場合において、第36条の2第1項の規定による申告書(その提出期限後において市民税の納税通知書が送達される時までに提出されたもの及びその時までに提出された第36条の3第1項の確定申告書を含む。次項において同じ。)に肉用牛の売却に係る租税特別措置法第25条第1項に規定する事業所得の明細に関する事項の記載があるとき(これらの申告書にその記載がないことについてやむを得ない理由があると市長が認めるときを含む。次項において同じ。)は、当該事業所得に係る市民税の所得割の額を免除する。

税に限り、所得割の納税義務者が前年分の所得税につき租税特別措置法第41条又は第41条の2の2の規定の適用を受けた場合(居住年が平成1年から平成18年まで又は平成21年から令和7年までの各年である場合に限る。)において、前条第1項の規定の適用を受けないときは、法附則第5条の4の2第5項(同条第7項の規定により読み替えて適用される場合を含む。)に規定するところにより控除すべき額を、当該納税義務者の第34条の3及び第34条の6の規定を適用した場合の所得割の額から控除する。

2 前項の規定の適用がある場合における第34条の8及び第34条の9第1項の規定の適用については、第34条の8中「前2条」とあるのは「前2条並びに法附則第7条の3の2第1項」と、第34条の9第1項中「前3条」とあるのは「前3条並びに法附則第7条の3の2第1項」とする。

(肉用牛の売却による事業所得に係る市民税の課税の特例)

第8条 昭和57年度から令和9年度までの各年度分の個人の市民税に限り、法附則第6条第4項に規定する場合において、第36条の2第1項の規定による申告書(その提出期限後において市民税の納税通知書が送達される時までに提出されたもの及びその時までに提出された第36条の3第1項の確定申告書を含む。次項において同じ。)に肉用牛の売却に係る租税特別措置法第25条第1項に規定する事業所得の明細に関する事項の記載があるとき(これらの申告書にその記載がないことについてやむを得ない理由があると市長が認めるときを含む。次項において同じ。)は、当該事業所得に係る市民税の所得割の額を免除する。

<p>2 前項に規定する各年度分の個人の市市民税に限り、法附則第6条第5項に規定する場合において、第36条の2第1項の規定による申告書に肉用牛の売却に係る租税特別措置法第25条第2項第2号に規定する事業所得の明細に関する事項の記載があるときは、その者の前年の総所得金額に係る市市民税の所得割の額は、第33条から第34条の3まで、第34条の6から第34条の8まで、附則第7条第1項、附則第7条の3第1項、<u>附則第7条の3の2第1項及び附則第7条の4の規定にかかわらず、法附則第6条第5項各号に掲げる金額の合計額とすることができる。</u></p>	<p>2 前項に規定する各年度分の個人の市市民税に限り、法附則第6条第5項に規定する場合において、第36条の2第1項の規定による申告書に肉用牛の売却に係る租税特別措置法第25条第2項第2号に規定する事業所得の明細に関する事項の記載があるときは、その者の前年の総所得金額に係る市市民税の所得割の額は、第33条から第34条の3まで、第34条の6から第34条の8まで、<u>附則第7条第1項、附則第7条の3第1項、附則第7条の3の2第1項及び附則第7条の4の規定にかかわらず、法附則第6条第5項各号に掲げる金額の合計額とすることができる。</u></p>
<p>3 (略)</p> <p>(法附則第15条第2項第1号等の条例で定める割合)</p>	<p>3 (略)</p> <p>(法附則第15条第2項第1号等の条例で定める割合)</p>
<p>第10条の2 (略)</p> <p>2 (略)</p> <p>3 法附則第15条第13項に規定する市町村の条例で定める割合は5分の3(都市再生特別措置法(平成14年法律第22号)第2条第5項に規定する特定都市再生緊急整備地域における法附則第15条第13項)に規定する市町村の条例で定める割合は2分の1とする。</p>	<p>第10条の2 (略)</p> <p>2 (略)</p> <p>3 法附則第15条第14項に規定する市町村の条例で定める割合は5分の3(都市再生特別措置法(平成14年法律第22号)第2条第5項に規定する特定都市再生緊急整備地域における法附則第15条第14項)に規定する市町村の条例で定める割合は2分の1とする。</p>
<p>4 法附則第15条第20項に規定する市町村の条例で定める割合は2分の1とする。</p> <p>5 法附則第15条第21項第1号に規定する市町村の条例で定める割合は3分の2とする。</p> <p>6 法附則第15条第21項第2号に規定する市町村の条例で定める割合は2</p>	<p>4 法附則第15条第21項に規定する市町村の条例で定める割合は2分の1とする。</p> <p>5 法附則第15条第22項第1号に規定する市町村の条例で定める割合は3分の2とする。</p> <p>6 法附則第15条第22項第2号に規定する市町村の条例で定める割合は2</p>

分の1とする。	分の1とする。
7 法附則第15条第21項第3号に規定する市町村の条例で定める割合は2分の1とする。	7 法附則第15条第22項第3号に規定する市町村の条例で定める割合は2分の1とする。
8 法附則第15条第22項第1号に規定する市町村の条例で定める割合は3分の2とする。	8 法附則第15条第23項第1号に規定する市町村の条例で定める割合は3分の2とする。
9 法附則第15条第22項第2号に規定する市町村の条例で定める割合は2分の1とする。	9 法附則第15条第23項第2号に規定する市町村の条例で定める割合は2分の1とする。
10 法附則第15条第24項第1号イに規定する設備について同号に規定する市町村の条例で定める割合は3分の2とする。	10 法附則第15条第25項第1号イに規定する設備について同号に規定する市町村の条例で定める割合は3分の2とする。
11 法附則第15条第24項第1号ロに規定する設備について同号に規定する市町村の条例で定める割合は3分の2とする。	11 法附則第15条第25項第1号ロに規定する設備について同号に規定する市町村の条例で定める割合は3分の2とする。
12 法附則第15条第24項第1号ハに規定する設備について同号に規定する市町村の条例で定める割合は3分の2とする。	12 法附則第15条第25項第1号ハに規定する設備について同号に規定する市町村の条例で定める割合は3分の2とする。
13 法附則第15条第24項第1号ニに規定する設備について同号に規定する市町村の条例で定める割合は3分の2とする。	13 法附則第15条第25項第1号ニに規定する設備について同号に規定する市町村の条例で定める割合は3分の2とする。
14 法附則第15条第24項第2号に規定する設備について同号に規定する市町村の条例で定める割合は7分の6とする。	14 法附則第15条第25項第2号に規定する設備について同号に規定する市町村の条例で定める割合は7分の6とする。
15 法附則第15条第24項第3号イに規定する設備について同号に規定する市町村の条例で定める割合は4分の3とする。	15 法附則第15条第25項第3号イに規定する設備について同号に規定する市町村の条例で定める割合は4分の3とする。
16 法附則第15条第24項第3号ロに規定する設備について同号に規定する市町村の条例で定める割合は4分の3とする。	16 法附則第15条第25項第3号ロに規定する設備について同号に規定する市町村の条例で定める割合は4分の3とする。

17	法附則第15条第24項第4号	に規定する設備について同号に規定する市町村の条例で定める割合は4分の3とする。	17	法附則第15条第25項第3号ハ	に規定する設備について同号に規定する市町村の条例で定める割合は4分の3とする。
18	法附則第15条第24項第4号	に規定する設備は4分の3とする。	18	法附則第15条第25項第4号イ	に規定する設備について同号に規定する市町村の条例で定める割合は2分の1とする。
19	法附則第15条第27項	に規定する市町村の条例で定める割合は3分の2とする。	19	法附則第15条第25項第4号ロ	に規定する設備について同号に規定する市町村の条例で定める割合は2分の1とする。
20	法附則第15条第31項	に規定する市町村の条例で定める割合は3分の2とする。	20	法附則第15条第25項第4号ハ	に規定する設備について同号に規定する市町村の条例で定める割合は2分の1とする。
21	法附則第15条第35項	に規定する市町村の条例で定める割合は3分の2とする。	21	法附則第15条第28項	に規定する市町村の条例で定める割合は3分の2とする。
22	法附則第15条第36項	に規定する市町村の条例で定める割合は2分の1とする。	22	法附則第15条第32項	に規定する市町村の条例で定める割合は3分の2とする。
23	法附則第15条第39項	に規定する市町村の条例で定める割合は3分の1とする。	23	法附則第15条第36項	に規定する市町村の条例で定める割合は3分の2とする。
24	法附則第15条第40項	に規定する市町村の条例で定める割合は4分の3とする。	24	法附則第15条第37項	に規定する市町村の条例で定める割合は2分の1とする。
25	法附則第15条第40項	に規定する市町村の条例で定める割合は4分の3とする。	25	法附則第15条第40項	に規定する市町村の条例で定める割合は3分の1とする。
26	法附則第15条第40項	に規定する市町村の条例で定める割合は4分の3とする。	26	法附則第15条第41項	に規定する市町村の条例で定める割合は4分の3とする。
27	(略)		27	(略)	

<p>25 (略)</p>	<p>26 法附則第15条の11第1項に規定する市町村の条例で定める割合は3分の1とする。</p>
<p>28 (略)</p>	<p>(新築住宅等に対する固定資産税の減額の規定の適用を受けようとする者がすべき申告)</p>
<p>第10条の3 (略)</p>	<p>第10条の3 (略)</p>
<p>2～6 (略)</p>	<p>2～6 (略)</p>
<p>7 法附則第15条の8第4項の家屋について、同項の規定の適用を受けようとする者は、当該年度の初日の属する年の1月31日までに次に掲げる事項を記載した申告書に令附則第12条第17項に規定する従前の家屋について移転補償金を受けたことを証する書類を添付して市長に提出しなければならない。</p>	<p>7 法附則第15条の8第4項の家屋について、同項の規定の適用を受けようとする者は、当該年度の初日の属する年の1月31日までに次に掲げる事項を記載した申告書に令附則第12条第16項に規定する従前の家屋について移転補償金を受けたことを証する書類を添付して市長に提出しなければならない。</p>
<p>(1)～(3) (略)</p>	<p>(1)～(3) (略)</p>
<p>8 法附則第15条の9第1項の耐震基準適合住宅について、同項の規定の適用を受けようとする者は、当該耐震基準適合住宅に係る耐震改修が完了した日から3月以内に、次に掲げる事項を記載した申告書に当該耐震改修に要した費用を証する書類及び当該耐震改修後の家屋が令附則第12条第20項に規定する基準を満たすことを証する書類を添付して市長に提出しなければならない。</p>	<p>8 法附則第15条の9第1項の耐震基準適合住宅について、同項の規定の適用を受けようとする者は、当該耐震基準適合住宅に係る耐震改修が完了した日から3月以内に、次に掲げる事項を記載した申告書に当該耐震改修に要した費用を証する書類及び当該耐震改修後の家屋が令附則第12条第19項に規定する基準を満たすことを証する書類を添付して市長に提出しなければならない。</p>
<p>(1)～(6) (略)</p>	<p>(1)～(6) (略)</p>
<p>9 法附則第15条の9第4項の高齢者等居住改修住宅又は同条第5項の高齢</p>	<p>9 法附則第15条の9第4項の高齢者等居住改修住宅又は同条第5項の高齢</p>

<p>者等居住改修専有部分について、これらの規定の適用を受けようとする者は、同条第4項に規定する居住安全改修工事が完了した日から3月以内に、次に掲げる事項を記載した申告書に施行規則附則第7条第9項各号に掲げる書類を添付して市長に提出しなければならない。</p> <p>(1)～(3) (略)</p> <p>(4) 令附則第12条第24項に掲げる者に該当する者の住所、氏名及び当該者が同項各号のいずれに該当するかの別</p> <p>(5) (略)</p> <p>(6) 居住安全改修工事に要した費用並びに令附則第12条第25項に規定する補助金等、居宅介護住宅改修費及び介護予防住宅改修費</p> <p>(7) (略)</p> <p>10 法附則第15条の9第9項の熱損失防止改修等住宅又は同条第10項の熱損失防止改修等専有部分について、これらの規定の適用を受けようとする者は、同条第9項に規定する熱損失防止改修工事が完了した日から3月以内に、次に掲げる事項を記載した申告書に施行規則附則第7条第10項各号に掲げる書類を添付して市長に提出しなければならない。</p> <p>(1)～(4) (略)</p> <p>(5) 熱損失防止改修工事に要した費用及び令附則第12条第32項に規定する補助金等</p> <p>(6) (略)</p> <p>11 (略)</p>	<p>者等居住改修専有部分について、これらの規定の適用を受けようとする者は、同条第4項に規定する居住安全改修工事が完了した日から3月以内に、次に掲げる事項を記載した申告書に施行規則附則第7条第9項各号に掲げる書類を添付して市長に提出しなければならない。</p> <p>(1)～(3) (略)</p> <p>(4) 令附則第12条第23項に掲げる者に該当する者の住所、氏名及び当該者が同項各号のいずれに該当するかの別</p> <p>(5) (略)</p> <p>(6) 居住安全改修工事に要した費用並びに令附則第12条第24項に規定する補助金等、居宅介護住宅改修費及び介護予防住宅改修費</p> <p>(7) (略)</p> <p>10 法附則第15条の9第9項の熱損失防止改修等住宅又は同条第10項の熱損失防止改修等専有部分について、これらの規定の適用を受けようとする者は、同条第9項に規定する熱損失防止改修工事が完了した日から3月以内に、次に掲げる事項を記載した申告書に施行規則附則第7条第10項各号に掲げる書類を添付して市長に提出しなければならない。</p> <p>(1)～(4) (略)</p> <p>(5) 熱損失防止改修工事に要した費用及び令附則第12条第31項に規定する補助金等</p> <p>(6) (略)</p> <p>11 (略)</p>
--	--

<p>12 法附則第15条の9の2第4項に規定する特定熱損失防止改修等住宅又は同条第5項に規定する特定熱損失防止改修等住宅専有部分について、これらの規定の適用を受けようとする者は、法附則第15条の9第9項に規定する熱損失防止改修工事が完了した日から3月以内に、次に掲げる事項を記載した申告書に施行規則附則第7条第12項各号に掲げる書類を添付して市長に提出しなければならない。</p> <p>(1)～(4) (略)</p> <p>(5) 熱損失防止改修工事に要した費用及び令附則第12条第32項に規定する補助金等</p> <p>(6) (略)</p> <p>13・14 (略)</p>	<p>12 法附則第15条の9の2第4項に規定する特定熱損失防止改修等住宅又は同条第5項に規定する特定熱損失防止改修等住宅専有部分について、これらの規定の適用を受けようとする者は、法附則第15条の9第9項に規定する熱損失防止改修工事が完了した日から3月以内に、次に掲げる事項を記載した申告書に施行規則附則第7条第12項各号に掲げる書類を添付して市長に提出しなければならない。</p> <p>(1)～(4) (略)</p> <p>(5) 熱損失防止改修工事に要した費用及び令附則第12条第31項に規定する補助金等</p> <p>(6) (略)</p> <p>13・14 (略)</p>
<p>15 法附則第15条の10第1項の耐震基準適合家屋について、同項の規定の適用を受けようとする者は、当該耐震基準適合家屋に係る耐震改修が完了した日から3月以内に、次に掲げる事項を記載した申告書に施行規則附則第7条第18項に規定する補助に係る補助金確定通知書の写し、建築物の耐震改修の促進に関する法律(平成7年法律第123号)第7条又は附則第3条第1項の規定による報告の写し及び当該耐震改修後の家屋が令附則第12条第20項に規定する基準を満たすことを証する書類を添付して市長に提出しなければならない。</p> <p>(1)～(6) (略)</p>	<p>15 法附則第15条の10第1項の耐震基準適合家屋について、同項の規定の適用を受けようとする者は、当該耐震基準適合家屋に係る耐震改修が完了した日から3月以内に、次に掲げる事項を記載した申告書に施行規則附則第7条第18項に規定する補助に係る補助金確定通知書の写し、建築物の耐震改修の促進に関する法律(平成7年法律第123号)第7条又は附則第3条第1項の規定による報告の写し及び当該耐震改修後の家屋が令附則第12条第19項に規定する基準を満たすことを証する書類を添付して市長に提出しなければならない。</p> <p>(1)～(6) (略)</p>
<p>16 法附則第15条の11第1項の改修特別特定建築物 について、同項の規</p>	<p>16 法附則第15条の11第1項の改修実演芸術公演施設について、同項の規</p>

定の適用を受けようとする者は、同項に規定する利便性等向上改修工事が完了した日から3月以内に、次に掲げる事項を記載した申告書に施行規則第7条の2第1項に規定する補助に係る補助金確定通知書の写し及び高齢者、障害者等の移動等の円滑化の促進に関する法律(平成18年法律第91号)第14条第1項に規定する建築物移動等円滑化基準(同条第3項の条例で付加した事項を含む。)又は同法第17条第3項第1号に規定する同法第20号に規定する建築物特定施設の構造及び配置に関する基準に適合する旨を証する書類を添付して市長に提出しなければならぬ。

(1)・(2) (略)

(3) 家屋が高齢者、障害者等の移動等の円滑化の促進に関する法律施行令(平成18年政令第379号)第5条各号に掲げる特別特定建築物(高齢者、障害者等の移動等の円滑化の促進に関する法律第14条第3項の条例で定める同法第2条第18号に規定する特定建築物を含む。)のい

ずれに該当するかの別

(4)～(6) (略)

定の適用を受けようとする者は、同項に規定する利便性等向上改修工事が完了した日から3月以内に、次に掲げる事項を記載した申告書に高齢者、障害者等の移動等の円滑化の促進に関する法律施行規則(平成18年国土交通省令第110号)第10条第2項に規定する通知書の写し及び主として劇場、音楽堂等の活性化に関する法律(平成24年法律第49号)第2条第2項に規定する実演芸術の公演の用に供する施設である

旨を証する書類を添付して市長に提出しなければならぬ。

(1)・(2) (略)

(3) 家屋が高齢者、障害者等の移動等の円滑化の促進に関する法律施行令(平成18年政令第379号)第5条第3号に規定する劇場若しくは演芸場又は同条第4号に規定する集会場若しくは公会堂のいずれに該

当するかの別

(4)～(6) (略)

(軽自動車税の環境性能割の賦課徴収の特例)

第15条の2 軽自動車税の環境性能割の賦課徴収は、当分の間、第1章第2節の規定にかかわらず、県が、自動車税の環境性能割の賦課徴収の例により、行うものとする。

2 県知事は、当分の間、前項の規定により行う軽自動車税の環境性能割の賦課徴収に関し、3輪以上の軽自動車に法第446条第1項(同条第2項又

は第3項において準用する場合を含む。)又は法第451条第1項若しくは第2項(これらの規定を同条第4項又は第5項において準用する場合を含む。)の適用を受ける3輪以上の軽自動車に該当するかどうかの判断をするときは、国土交通大臣の認定等(法附則第29条の9第3項に規定する国土交通大臣の認定等をいう。次項において同じ。)に基づき当該判断をするものとする。

3 県知事は、当分の間、第1項の規定により賦課徴収を行う軽自動車税の環境性能割につき、その納付すべき額について不足額があることを附則第15条の4の規定により読み替えられた第81条の6第1項の納期限(納期限の延長があったときは、その延長された納期限)後において知った場合において、当該事実が生じた原因が、国土交通大臣の認定等の申請をした者が偽りその他不正の手段(当該申請をした者に当該申請に必要な情報を直接又は間接に提供した者の偽りその他不正の手段を含む。)により国土交通大臣の認定等を受けたことを事由として国土交通大臣が当該国土交通大臣の認定等を取り消したことによるものであるときは、当該申請をした者又はその一般承継人を当該不足額に係る3輪以上の軽自動車について法附則第29条の11の規定によりその例によることとされた法第161条第1項に規定する申告書を提出すべき当該3輪以上の軽自動車の取得者とみなして、軽自動車税の環境性能割に関する規定を適用する。

4 前項の規定の適用がある場合における納付すべき軽自動車税の環境性能割の額は、同項の不足額に、これに100分の35の割合を乗じて計算

した金額を加算した金額とする。

(軽自動車税の環境性能割の減免の特例)

第15条の3 市長は、当分の間、第81条の8の規定にかかわらず、県知事が自動車税の環境性能割を減免する自動車に相当するものとして市長が定める3輪以上の軽自動車に対しては、軽自動車税の環境性能割を減免する。

(軽自動車税の環境性能割の申告納付の特例)

第15条の4 第81条の6の規定による申告納付については、当分の間、同条中「市長」とあるのは、「県知事」とする。

(軽自動車税の環境性能割に係る徴収取扱費の交付)

第15条の5 市は、県が軽自動車税の環境性能割の賦課徴収に関する事務を行うために要する費用を補償するため、法附則第29条の16第1項に掲げる金額の合計額を、徴収取扱費として県に交付する。

(軽自動車税の環境性能割の税率の特例)

第15条の6 営業用の3輪以上の軽自動車に対する第81条の4の規定の適用については、当分の間、次の表の左欄に掲げる同条の規定中同表の中欄に掲げる字句は、それぞれ同表の右欄に掲げる字句とする。

<u>第1号</u>	<u>100分の1</u>	<u>100分の0.5</u>
<u>第2号</u>	<u>100分の2</u>	<u>100分の1</u>
<u>第3号</u>	<u>100分の3</u>	<u>100分の2</u>

2 自家用の3輪以上の軽自動車に対する第81条の4(第3号に係る部分に

限る。)の規定の適用については、当分の間、同号中「100分の3」とあるのは、「100分の2」とする。

(軽自動車税の種別割の税率の特例)

第16条 法附則第30条第1項に規定する3輪以上の軽自動車に対する当該軽自動車が最初の法第444条第3項に規定する車両番号の指定(次項から第4項までにおいて「初回車両番号指定」という。)を受けた月から起算して14年を経過した月の属する年度以後の年度分の軽自動車税の種別割に係る第82条の規定の適用については、当分の間、次の表の左欄に掲げる同条の規定中同表の中欄に掲げる字句は、それぞれ同表の右欄に掲げる字句とする。

(略)

2 法附則第30条第2項第1号及び第2号に掲げる3輪以上の軽自動車に対する第82条の規定の適用については、当該軽自動車が令和4年4月1日から令和8年3月31日まで の間に初回車両番号指定を受けた場合には、当該初回車両番号指定を受けた日の属する年度の翌年度分の軽自動車税の種別割に限り、次の表の左欄に掲げる同条の規定中同表の中欄に掲げる字句は、それぞれ同表の右欄に掲げる字句とする。

(略)

3 法附則第30条第3項の規定の適用を受ける3輪以上の法第446条第1項第3号に規定するガンリン軽自動車(以下この項及び次項において「ガンリン軽自動車」という。)(営業用の乗用のものに限る。)に対する第

(軽自動車税の税率の特例)

第16条 法附則第30条第1項に規定する3輪以上の軽自動車に対する当該軽自動車が最初の道路運送車両法第60条第1項後段の規定による車両番号の指定(次項及び第3項において「初回車両番号指定」という。)を受けた月から起算して14年を経過した月の属する年度以後の年度分の軽自動車税に係る第82条の規定の適用については、当分の間、次の表の左欄に掲げる同条の規定中同表の中欄に掲げる字句は、それぞれ同表の右欄に掲げる字句とする。

(略)

2 法附則第30条第2項第1号及び第2号に掲げる3輪以上の軽自動車に対する第82条の規定の適用については、当該軽自動車が令和7年4月1日から令和10年3月31日までの間に初回車両番号指定を受けた場合には、当該初回車両番号指定を受けた日の属する年度の翌年度分の軽自動車税に限り、次の表の左欄に掲げる同条の規定中同表の中欄に掲げる字句は、それぞれ同表の右欄に掲げる字句とする。

(略)

3 法附則第30条第3項の規定の適用を受ける3輪以上の同項に規定するガンリン軽自動車(以下この項において「ガンリン軽自動車」という。)(営業用の乗用のものに限る。)に対する第

82条の規定の適用については、当該ガソリン軽自動車^{が令和7年4月1日から令和8年3月31日までの間に初回車両番号指定を受けた場合は、令和8年度分の}の軽自動車税^{に限り、同条第2号ア(イ)中「3,900円」とあるのは「2,000円」と、同号ア(ウ)i中「6,900円」とあるのは「3,500円」とする。}

82条の規定の適用については、当該ガソリン軽自動車^{が令和4年4月1日から令和8年3月31日までの間に初回車両番号指定を受けた場合は、当該初回車両番号指定を受けた日の属する年度の翌年度分の}の軽自動車税^{の種別割に限り、同条第2号ア(イ)中「3,900円」とあるのは「2,000円」と、同号ア(ウ)i中「6,900円」とあるのは「3,500円」とする。}

4 法附則第30条第4項の規定の適用を受ける3輪以上のガソリン軽自動車(前項の規定の適用を受けるものを除き、営業用の乗用のものに限る。)に対する第82条の規定の適用については、当該ガソリン軽自動車^{が令和4年4月1日から令和7年3月31日までの間に初回車両番号指定を受けた場合は、当該初回車両番号指定を受けた日の属する年度の翌年度分の}の軽自動車税^{の種別割に限り、同条第2号ア(イ)中「3,900円」とあるのは「3,000円」と、同号ア(ウ)i中「6,900円」とあるのは「5,200円」とする。}

4 法附則第30条第4項の規定の適用を受ける3輪以上のガソリン軽自動車(前項の規定の適用を受けるものを除き、営業用の乗用のものに限る。)に対する第82条の規定の適用については、当該ガソリン軽自動車^{が令和4年4月1日から令和7年3月31日までの間に初回車両番号指定を受けた場合は、当該初回車両番号指定を受けた日の属する年度の翌年度分の}の軽自動車税^{の種別割に限り、同条第2号ア(イ)中「3,900円」とあるのは「3,000円」と、同号ア(ウ)i中「6,900円」とあるのは「5,200円」とする。}

(軽自動車税^のの賦課徴収の特例)

(軽自動車税^のの種別割の賦課徴収の特例)

第16条の2 市長は、軽自動車税^のの賦課徴収^{に関し、3輪以上の軽自動車^{が前条第2項又は第3項}の規定の適用を受ける3輪以上の軽自動車に該当するかどうかの判断をするときは、国土交通大臣の認定等(法附則第30条の2第1項に規定する国土交通大臣の認定等)をいう。次項において同じ。)に基づき当該判断をするものとする。}

第16条の2 市長は、軽自動車税^のの種別割^{の賦課徴収に関し、3輪以上の軽自動車^{が前条第2項から第4項までの規定の適用を受ける3輪以上の軽自動車に該当するかどうかの判断をするときは、国土交通大臣の認定等(法附則第30条の2第1項に規定する国土交通大臣の認定等)をいう。次項において同じ。)に基づき当該判断をするものとする。}}

2 市長は、納付すべき軽自動車税^のの額^{について不足額があることを第83条第2項の納期限(納期限の延長があつたときは、その延長された納期限)後において知った場合において、当該事実が生じた原因}

2 市長は、納付すべき軽自動車税^のの種別割^{の額について不足額があることを第83条第2項の納期限(納期限の延長があつたときは、その延長された納期限)後において知った場合において、当該事実が生じた原因}

<p>が、国土交通大臣の認定等の申請をした者が偽りその不正の手段(当該申請をした者に当該申請に必要な情報を直接又は間接に提供した者の偽りその不正の手段を含む。)により国土交通大臣の認定等を受けたことを事由として国土交通大臣が当該国土交通大臣の認定等を取り消したことによるものであるときは、当該申請をした者又はその一般承継人を賦課期日現在における当該不足額に係る3輪以上の軽自動車の所有者とみなして、<u>軽自動車税の種別割</u>に関する規定(第87条及び第88条の規定を除く。)を適用する。</p> <p>3 前項の規定の適用がある場合における納付すべき<u>軽自動車税の種別割</u>の額は、同項の不足額に、これに100分の35の割合を乗じて計算した金額を加算した金額とする。 (上場株式等に係る配当所得等に係る市民税の課税の特例)</p> <p>第16条の3 (略)</p> <p>2 (略)</p> <p>3 第1項の規定の適用がある場合には、次に定めるところによる。</p> <p>(1) (略)</p> <p>(2) 第34条の6から第34条の8まで、第34条の9第1項、附則第7条第1項、<u>附則第7条の3第1項及び附則第7条の3の2第1項の規定の適用について</u>は、第34条の6中「所得割の額」とあるのは「所得割の額及び附則第16条の3第1項の規定による市民税の所得割の額」と、第34条の7第1項前段、第34条の8、第34条の9第1項、<u>附則第7条第1項、附則第7条</u></p>	<p>が、国土交通大臣の認定等の申請をした者が偽りその不正の手段(当該申請をした者に当該申請に必要な情報を直接又は間接に提供した者の偽りその不正の手段を含む。)により国土交通大臣の認定等を受けたことを事由として国土交通大臣が当該国土交通大臣の認定等を取り消したことによるものであるときは、当該申請をした者又はその一般承継人を賦課期日現在における当該不足額に係る3輪以上の軽自動車の所有者とみなして、<u>軽自動車税</u>に関する規定(第87条及び第88条の規定を除く。)を適用する。</p> <p>3 前項の規定の適用がある場合における納付すべき<u>軽自動車税</u>の額は、同項の不足額に、これに100分の35の割合を乗じて計算した金額を加算した金額とする。 (上場株式等に係る配当所得等に係る市民税の課税の特例)</p> <p>第16条の3 (略)</p> <p>2 (略)</p> <p>3 第1項の規定の適用がある場合には、次に定めるところによる。</p> <p>(1) (略)</p> <p>(2) 第34条の6から第34条の8まで、第34条の9第1項、<u>附則第7条第1項及び附則第7条の3第1項</u>の規定の適用については、第34条の6中「所得割の額」とあるのは「所得割の額及び附則第16条の3第1項の規定による市民税の所得割の額」と、第34条の7第1項前段、第34条の8、第34条の9第1項、<u>附則第7条第1項及び附則第</u></p>
--	--

<p>7条の3第1項 <u>中「所得割の額」とあるのは</u></p> <p>「所得割の額並びに附則第16条の3第1項の規定による市民税の所得割の額」と、第34条の7第1項後段中「所得割の額」とあるのは「所得割の額及び附則第16条の3第1項の規定による市民税の所得割の額の合計額」とする。</p> <p>(3)～(5) (略)</p> <p>(土地の譲渡等に係る事業所得等に係る市民税の課税の特例)</p> <p>第16条の4 (略)</p> <p>2 (略)</p> <p>3 第1項の規定の適用がある場合には、次に定めるところによる。</p> <p>(1) (略)</p> <p>(2) 第34条の6から第34条の8まで、第34条の9第1項、附則第7条第1項及び附則第7条の3第1項 <u>の規定の適用について</u>は、第34条の6中「所得割の額」とあるのは「所得割の額及び附則第16条の4第1項の規定による市民税の所得割の額」と、第34条の7第1項前段、第34条の8、第34条の9第1項、附則第7条第1項、<u>附則第7条の3第1項及び附則第7条の3の2第1項中「所得割の額」とあるのは「所得割の額並びに附則第16条の4第1項の規定による市民税の所得割の額」と、第34条の7第1項後段中「所得割の額」とあるのは「所得割の額及び附則第16条の4第1項の規定による市民税の所得割の額の合計額」とする。</u></p>	<p>の3第1項及び附則第7条の3の2第1項中「所得割の額」とあるのは「所得割の額並びに附則第16条の3第1項の規定による市民税の所得割の額」と、第34条の7第1項後段中「所得割の額」とあるのは「所得割の額及び附則第16条の3第1項の規定による市民税の所得割の額の合計額」とする。</p> <p>(3)～(5) (略)</p> <p>(土地の譲渡等に係る事業所得等に係る市民税の課税の特例)</p> <p>第16条の4 (略)</p> <p>2 (略)</p> <p>3 第1項の規定の適用がある場合には、次に定めるところによる。</p> <p>(1) (略)</p> <p>(2) 第34条の6から第34条の8まで、第34条の9第1項、附則第7条第1項、<u>附則第7条の3第1項及び附則第7条の3の2第1項の規定の適用について</u>は、第34条の6中「所得割の額」とあるのは「所得割の額及び附則第16条の4第1項の規定による市民税の所得割の額」と、第34条の7第1項前段、第34条の8、第34条の9第1項、<u>附則第7条第1項、附則第7条の3第1項及び附則第7条の3の2第1項中「所得割の額」とあるのは「所得割の額並びに附則第16条の4第1項の規定による市民税の所得割の額」と、第34条の7第1項後段中「所得割の額」とあるのは「所得割の額及び附則第16条の4第1項の規定による市民税の所得割の額の合計額」とする。</u></p>
--	--

<p>(3)～(5) (略)</p> <p>4 (略)</p> <p>(長期譲渡所得に係る個人の市民税の課税の特例)</p> <p>第17条 (略)</p> <p>2 (略)</p> <p>3 第1項の規定の適用がある場合には、次に定めるところによる。</p> <p>(1) (略)</p> <p>(2) 第34条の6から第34条の8まで、第34条の9第1項、附則第7条第1項及び附則第7条の3第1項の規定の適用については、第34条の6中「所得割の額」とあるのは「所得割の額及び附則第17条第1項の規定による市民税の所得割の額」と、第34条の7第1項前段、第34条の8、第34条の9第1項、附則第7条第1項及び附則第7条の3第1項中「所得割の額」とあるのは「所得割の額並びに附則第17条第1項の規定による市民税の所得割の額」と、第34条の7第1項後段中「所得割の額」とあるのは「所得割の額及び附則第17条第1項の規定による市民税の所得割の額の合計額」とする。</p> <p>(3)～(5) (略)</p> <p>(優良住宅地の造成等のために土地等を譲渡した場合の長期譲渡所得に係る市民税の課税の特例)</p> <p>第17条の2 昭和63年度から令和11年度までの各年度分の個人の市民税</p>	<p>(3)～(5) (略)</p> <p>4 (略)</p> <p>(長期譲渡所得に係る個人の市民税の課税の特例)</p> <p>第17条 (略)</p> <p>2 (略)</p> <p>3 第1項の規定の適用がある場合には、次に定めるところによる。</p> <p>(1) (略)</p> <p>(2) 第34条の6から第34条の8まで、第34条の9第1項、附則第7条第1項、附則第7条の3第1項及び附則第7条の3の2第1項の規定の適用については、第34条の6中「所得割の額」とあるのは「所得割の額及び附則第17条第1項の規定による市民税の所得割の額」と、第34条の7第1項前段、第34条の8、第34条の9第1項、附則第7条第1項、附則第7条の3第1項及び附則第7条の3の2第1項中「所得割の額」とあるのは「所得割の額並びに附則第17条第1項の規定による市民税の所得割の額」と、第34条の7第1項後段中「所得割の額」とあるのは「所得割の額及び附則第17条第1項の規定による市民税の所得割の額の合計額」とする。</p> <p>(3)～(5) (略)</p> <p>(優良住宅地の造成等のために土地等を譲渡した場合の長期譲渡所得に係る市民税の課税の特例)</p> <p>第17条の2 昭和63年度から令和8年度までの各年度分の個人の市民税</p>
---	--

に限り、所得割の納税義務者が前年中に前条第1項に規定する譲渡所得の基因となる土地等(租税特別措置法第31条第1項に規定する土地等をいう。以下この条において同じ。)の譲渡(同項に規定する譲渡をいう。以下この条において同じ。)をした場合において、当該譲渡が優良住宅地等のための譲渡(法附則第34条の2第1項に規定する優良住宅地等のための譲渡をいう。)に該当するときにおける前条第1項に規定する譲渡所得(次条の規定の適用を受ける譲渡所得を除く。次項において同じ。)に係る課税長期譲渡所得金額に対して課する市民税の所得割の額は、前条第1項の規定にかかわらず、次の各号に掲げる場合の区分に応じ、当該各号に定める金額に相当する額とする。

(1)・(2) (略)

2 前項の規定は、昭和63年度から令和11年度までの各年度分の個人の市民税に限り、所得割の納税義務者が前年中に前条第1項に規定する譲渡所得の基因となる土地等の譲渡をした場合において、当該譲渡が確定優良住宅地等予定地のための譲渡(法附則第34条の2第5項に規定する確定優良住宅地等予定地のための譲渡をいう。以下この項において同じ。)に該当するときにおける前条第1項に規定する譲渡所得に係る課税長期譲渡所得金額に対して課する市民税の所得割について準用する。この場合において、当該譲渡が法附則第34条の2第10項の規定に該当することとなるときは、当該譲渡は確定優良住宅地等予定地のための譲渡ではなかったものとみなす。

3 (略)

に限り、所得割の納税義務者が前年中に前条第1項に規定する譲渡所得の基因となる土地等(租税特別措置法第31条第1項に規定する土地等をいう。以下この条において同じ。)の譲渡(同項に規定する譲渡をいう。以下この条において同じ。)をした場合において、当該譲渡が優良住宅地等のための譲渡(法附則第34条の2第1項に規定する優良住宅地等のための譲渡をいう。)に該当するときにおける前条第1項に規定する譲渡所得(次条の規定の適用を受ける譲渡所得を除く。次項において同じ。)に係る課税長期譲渡所得金額に対して課する市民税の所得割の額は、前条第1項の規定にかかわらず、次の各号に掲げる場合の区分に応じ、当該各号に定める金額に相当する額とする。

(1)・(2) (略)

2 前項の規定は、昭和63年度から令和8年度までの各年度分の個人の市民税に限り、所得割の納税義務者が前年中に前条第1項に規定する譲渡所得の基因となる土地等の譲渡をした場合において、当該譲渡が確定優良住宅地等予定地のための譲渡(法附則第34条の2第5項に規定する確定優良住宅地等予定地のための譲渡をいう。以下この項において同じ。)に該当するときにおける前条第1項に規定する譲渡所得に係る課税長期譲渡所得金額に対して課する市民税の所得割について準用する。この場合において、当該譲渡が法附則第34条の2第10項の規定に該当することとなるときは、当該譲渡は確定優良住宅地等予定地のための譲渡ではなかったものとみなす。

3 (略)

<p>(短期譲渡所得に係る個人の市民税の課税の特例)</p> <p>第18条 (略)</p> <p>2～4 (略)</p> <p>5 第1項の規定の適用がある場合には、次に定めるところによる。</p> <p>(1) (略)</p> <p>(2) 第34条の6から第34条の8まで、第34条の9第1項、附則第7条第1項及び<u>附則第7条の3第1項</u>の規定の適用については、第34条の6中「所得割の額」とあるのは「所得割の額及び附則第18条第1項の規定による市民税の所得割の額」と、第34条の7第1項前段、第34条の8、第34条の9第1項、附則第7条第1項及び<u>附則第7条の3第1項</u>中「所得割の額」とあるのは「所得割の額並びに附則第18条第1項の規定による市民税の所得割の額」と、第34条の7第1項後段中「所得割の額」とあるのは「所得割の額及び附則第18条第1項の規定による市民税の所得割の額の合計額」とする。</p> <p>(3)～(5) (略)</p> <p>(一般株式等に係る譲渡所得等に係る個人の市民税の課税の特例)</p> <p>第19条 (略)</p> <p>2 前項の規定の適用がある場合には、次に定めるところによる。</p> <p>(1) (略)</p> <p>(2) 第34条の6から第34条の8まで、第34条の9第1項、附則第7条第1項</p>	<p>(短期譲渡所得に係る個人の市民税の課税の特例)</p> <p>第18条 (略)</p> <p>2～4 (略)</p> <p>5 第1項の規定の適用がある場合には、次に定めるところによる。</p> <p>(1) (略)</p> <p>(2) 第34条の6から第34条の8まで、第34条の9第1項、附則第7条第1項、<u>附則第7条の3第1項及び附則第7条の3の2第1項</u>の規定の適用については、第34条の6中「所得割の額」とあるのは「所得割の額及び附則第18条第1項の規定による市民税の所得割の額」と、第34条の7第1項前段、第34条の8、第34条の9第1項、附則第7条第1項、<u>附則第7条の3第1項及び附則第7条の3の2第1項</u>中「所得割の額」とあるのは「所得割の額並びに附則第18条第1項の規定による市民税の所得割の額」と、第34条の7第1項後段中「所得割の額」とあるのは「所得割の額及び附則第18条第1項の規定による市民税の所得割の額の合計額」とする。</p> <p>(3)～(5) (略)</p> <p>(一般株式等に係る譲渡所得等に係る個人の市民税の課税の特例)</p> <p>第19条 (略)</p> <p>2 前項の規定の適用がある場合には、次に定めるところによる。</p> <p>(1) (略)</p> <p>(2) 第34条の6から第34条の8まで、第34条の9第1項、附則第7条第1項、</p>

<p>及び<u>附則第7条の3第1項</u>の規定の適用については、第34条の6中「所得割の額」とあるのは「所得割の額及び<u>附則第19条第1項の規定による市民税の所得割の額</u>」と、第34条の7第1項前段、第34条の8、第34条の9第1項、<u>附則第7条第1項及び附則第7条の3第1項</u>中「所得割の額」とあるのは「所得割の額並びに<u>附則第19条第1項の規定による市民税の所得割の額</u>」と、第34条の7第1項後段中「所得割の額」とあるのは「所得割の額及び<u>附則第19条第1項の規定による市民税の所得割の額の合計額</u>」とする。</p> <p>(3)～(5) (略)</p> <p>(先物取引に係る雑所得等に係る個人の市民税の課税の特例)</p> <p>第20条 (略)</p> <p>2 前項の規定の適用がある場合には、次に定めるところによる。</p> <p>(1) (略)</p> <p>(2) 第34条の6から第34条の8まで、第34条の9第1項、<u>附則第7条第1項及び附則第7条の3第1項</u>の規定の適用については、第34条の6中「所得割の額」とあるのは「所得割の額及び<u>附則第20条第1項の規定による市民税の所得割の額</u>」と、第34条の7第1項前段、第34条の8、第34条の9第1項、<u>附則第7条第1項及び附則第7条の3第1項</u>中「所得割の額」とあるのは「所得割の額並びに<u>附則第20条第1項の規定による市民税の所得割の額</u>」</p>	<p><u>附則第7条の3第1項及び附則第7条の3の2第1項</u>の規定の適用については、第34条の6中「所得割の額」とあるのは「所得割の額及び<u>附則第19条第1項の規定による市民税の所得割の額</u>」と、第34条の7第1項前段、第34条の8、第34条の9第1項、<u>附則第7条第1項、附則第7条の3第1項及び附則第7条の3の2第1項</u>中「所得割の額」とあるのは「所得割の額並びに<u>附則第19条第1項の規定による市民税の所得割の額</u>」と、第34条の7第1項後段中「所得割の額」とあるのは「所得割の額及び<u>附則第19条第1項の規定による市民税の所得割の額の合計額</u>」とする。</p> <p>(3)～(5) (略)</p> <p>(先物取引に係る雑所得等に係る個人の市民税の課税の特例)</p> <p>第20条 (略)</p> <p>2 前項の規定の適用がある場合には、次に定めるところによる。</p> <p>(1) (略)</p> <p>(2) 第34条の6から第34条の8まで、第34条の9第1項、<u>附則第7条第1項、附則第7条の3第1項及び附則第7条の3の2第1項</u>の規定の適用については、第34条の6中「所得割の額」とあるのは「所得割の額及び<u>附則第20条第1項の規定による市民税の所得割の額</u>」と、第34条の7第1項前段、第34条の8、第34条の9第1項、<u>附則第7条第1項、附則第7条の3第1項及び附則第7条の3の2第1項</u>中「所得割の額」とあるのは「所得割の額並びに<u>附則第20条第1項の規定による市民税の所得割の額</u>」</p>
--	---

<p>と、第34条の7第1項後段中「所得割の額」とあるのは「所得割の額及び附則第20条第1項の規定による市民税の所得割の額の合計額」とする。</p> <p>(3)～(5) (略)</p> <p>(特例適用利子等及び特例適用配当等に係る個人の市民税の課税の特例)</p> <p>第20条の2 (略)</p> <p>2 前項の規定の適用がある場合には、次に定めるところによる。</p> <p>(1) (略)</p> <p>(2) 第34条の6から第34条の8まで、第34条の9第1項並びに附則第7条第1項及び第7条の3第1項の規定の適用については、第34条の6中「所得割の額」とあるのは「所得割の額及び附則第20条の2第1項の規定による市民税の所得割の額」と、第34条の7第1項前段、第34条の8、第34条の9第1項並びに附則第7条第1項及び第7条の3第1項中「所得割の額」とあるのは「所得割の額並びに附則第20条の2第1項の規定による市民税の所得割の額」と、第34条の7第1項後段中「所得割の額」とあるのは「所得割の額及び附則第20条の2第1項の規定による市民税の所得割の額の合計額」とする。</p> <p>(3)～(5) (略)</p> <p>3・4 (略)</p>	<p>と、第34条の7第1項後段中「所得割の額」とあるのは「所得割の額及び附則第20条第1項の規定による市民税の所得割の額の合計額」とする。</p> <p>(3)～(5) (略)</p> <p>(特例適用利子等及び特例適用配当等に係る個人の市民税の課税の特例)</p> <p>第20条の2 (略)</p> <p>2 前項の規定の適用がある場合には、次に定めるところによる。</p> <p>(1) (略)</p> <p>(2) 第34条の6から第34条の8まで、第34条の9第1項並びに附則第7条第1項、第7条の3第1項及び第7条の3の2第1項の規定の適用については、第34条の6中「所得割の額」とあるのは「所得割の額及び附則第20条の2第1項の規定による市民税の所得割の額」と、第34条の7第1項前段、第34条の8、第34条の9第1項並びに附則第7条第1項、第7条の3第1項及び第7条の3の2第1項中「所得割の額」とあるのは「所得割の額並びに附則第20条の2第1項の規定による市民税の所得割の額」と、第34条の7第1項後段中「所得割の額」とあるのは「所得割の額及び附則第20条の2第1項の規定による市民税の所得割の額の合計額」とする。</p> <p>(3)～(5) (略)</p> <p>3・4 (略)</p>
---	---

<p>5 第3項後段の規定の適用がある場合には、次に定めるところによる。</p> <p>(1) (略)</p> <p>(2) 第34条の6から第34条の8まで、第34条の9第1項並びに附則第7条第1項及び第7条の3第1項 <u>の規定の適用について</u> は、第34条の6中「所得割の額」とあるのは「所得割の額及び附則第20条の2第3項後段の規定による市民税の所得割の額」と、第34条の7第1項前段、第34条の8、第34条の9第1項並びに附則第7条第1項及び第7条の3第1項 <u>中「所得割の額」とあるのは「所得割の額並びに附則第20条の2第3項後段の規定による市民税の所得割の額」と、第34条の7第1項後段中「所得割の額」とあるのは「所得割の額及び附則第20条の2第3項後段の規定による市民税の所得割の額の合計額」とする。</u></p> <p>(3)～(5) (略)</p> <p>(条約適用利子等及び条約適用配当等に係る個人の市民税の課税の特例)</p> <p>第20条の3 (略)</p> <p>2 前項の規定の適用がある場合には、次に定めるところによる。</p> <p>(1) (略)</p> <p>(2) 第34条の6から第34条の8まで、第34条の9第1項並びに附則第7条第1項及び第7条の3第1項 <u>の規定の適用について</u> は、第34条の6中「所得割の額」とあるのは「所得割の額及び附則第</p>	<p>5 第3項後段の規定の適用がある場合には、次に定めるところによる。</p> <p>(1) (略)</p> <p>(2) 第34条の6から第34条の8まで、第34条の9第1項並びに附則第7条第1項、第7条の3第1項及び第7条の3の2第1項の規定の適用については、第34条の6中「所得割の額」とあるのは「所得割の額及び附則第20条の2第3項後段の規定による市民税の所得割の額」と、第34条の7第1項前段、第34条の8、第34条の9第1項並びに附則第7条第1項、第7条の3第1項及び第7条の3の2第1項中「所得割の額」とあるのは「所得割の額並びに附則第20条の2第3項後段の規定による市民税の所得割の額」と、第34条の7第1項後段中「所得割の額」とあるのは「所得割の額及び附則第20条の2第3項後段の規定による市民税の所得割の額の合計額」とする。</p> <p>(3)～(5) (略)</p> <p>(条約適用利子等及び条約適用配当等に係る個人の市民税の課税の特例)</p> <p>第20条の3 (略)</p> <p>2 前項の規定の適用がある場合には、次に定めるところによる。</p> <p>(1) (略)</p> <p>(2) 第34条の6から第34条の8まで、第34条の9第1項並びに附則第7条第1項、第7条の3第1項及び第7条の3の2第1項の規定の適用については、第34条の6中「所得割の額」とあるのは「所得割の額及び附則第</p>
---	--

<p>20条の3第1項の規定による市民税の所得割の額」と、第34条の7第1項前段、第34条の8、第34条の9第1項並びに附則第7条第1項、<u>第7条の3第1項</u>及び<u>第7条の3の2第1項</u>中「所得割の額」とあるのは「所得割の額並びに附則第20条の3第1項の規定による市民税の所得割の額」と、第34条の7第1項後段中「所得割の額」とあるのは「所得割の額及び附則第20条の3第1項の規定による市民税の所得割の額の合計額」とする。</p> <p>(3)～(5) (略)</p> <p>3・4 (略)</p> <p>5 第3項後段の規定の適用がある場合には、次に定めるところによる。</p> <p>(1) (略)</p> <p>(2) 第34条の6から第34条の8まで、第34条の9第1項並びに附則第7条第1項及び<u>第7条の3第1項</u>及び<u>第7条の3の2第1項</u>の規定の適用については、第34条の6中「所得割の額」とあるのは「所得割の額及び附則第20条の3第3項後段の規定による市民税の所得割の額」と、第34条の7第1項前段、第34条の8、第34条の9第1項並びに附則第7条第1項、<u>第7条の3第1項</u>及び<u>第7条の3の2第1項</u>中「所得割の額」とあるのは「所得割の額並びに附則第20条の3第3項後段の規定による市民税の所得割の額」と、第34条の7第1項後段中「所得割の額」とあるのは「所得割の額及び附則第20条の3第3項後段の規定による市民税の所得割の額の合計額」とする。</p>	<p>20条の3第1項の規定による市民税の所得割の額」と、第34条の7第1項前段、第34条の8、第34条の9第1項並びに附則第7条第1項及び<u>第7条の3第1項</u>中「所得割の額」とあるのは「所得割の額並びに附則第20条の3第1項の規定による市民税の所得割の額」と、第34条の7第1項後段中「所得割の額」とあるのは「所得割の額及び附則第20条の3第1項の規定による市民税の所得割の額の合計額」とする。</p> <p>(3)～(5) (略)</p> <p>3・4 (略)</p> <p>5 第3項後段の規定の適用がある場合には、次に定めるところによる。</p> <p>(1) (略)</p> <p>(2) 第34条の6から第34条の8まで、第34条の9第1項並びに附則第7条第1項及び<u>第7条の3第1項</u>の規定の適用については、第34条の6中「所得割の額」とあるのは「所得割の額及び附則第20条の3第3項後段の規定による市民税の所得割の額」と、第34条の7第1項前段、第34条の8、第34条の9第1項並びに附則第7条第1項及び<u>第7条の3第1項</u>中「所得割の額」とあるのは「所得割の額並びに附則第20条の3第3項後段の規定による市民税の所得割の額」と、第34条の7第1項後段中「所得割の額」とあるのは「所得割の額及び附則第20条の3第3項後段の規定による市民税の所得割の額の合計額」とする。</p>
--	---

<p>(3)～(5) (略)</p> <p>6 (略)</p>	<p>(3)～(5) (略)</p> <p>6 (略)</p>
<p>(<u>改修実演芸術公演施設</u>)に対する都市計画税の減額の規定の適用を受けようとする者がすべき申告)</p> <p>第21条の3 法附則第15条の11第1項の<u>改修実演芸術公演施設</u>について、同項の規定の適用を受けようとする者は、同項に規定する利便性等向上改修工事が完了した日から3月以内に、次に掲げる事項を記載した申告書に<u>高齢者、障害者等の移動等の円滑化の促進に関する法律施行規則第10条第2項に規定する通知書の写し及び主として劇場、音楽堂等の活性化に関する法律第2条第2項に規定する実演芸術の公演の用に供する施設である</u></p>	<p>(<u>改修特別特定建築物</u>)に対する都市計画税の減額の規定の適用を受けようとする者がすべき申告)</p> <p>第21条の3 法附則第15条の11第1項の<u>改修特別特定建築物</u>について、同項の規定の適用を受けようとする者は、同項に規定する利便性等向上改修工事が完了した日から3月以内に、次に掲げる事項を記載した申告書に<u>施行規則附則第7条の2第1項に規定する補助に係る補助金確定通知書の写し及び高齢者、障害者等の移動等の円滑化の促進に関する法律第14条第1項に規定する建築物移動等円滑化基準(同条第3項の条例で付加した事項を含む。)</u>又は<u>同法第17条第3項第1号に規定する同法第2条第20号に規定する建築物特定施設の構造及び配置に関する基準に適合する旨を証する書類を添付して市長に提出しなければならぬ</u></p>
<p>旨を証する書類を添付して市長に提出しなければならぬ。</p> <p>(1)・(2) (略)</p> <p>(3) <u>家屋が高齢者、障害者等の移動等の円滑化の促進に関する法律施行令第5条第3号に規定する劇場若しくは演芸場又は同条第4号に規定する集会場若しくは公会堂のいずれに該当するかの別</u></p> <p>(4)～(6) (略)</p> <p>第22条の11 法附則第15条第1項、第9項、第13項から第17項まで、第19</p>	<p>い。</p> <p>(1)・(2) (略)</p> <p>(3) <u>家屋が高齢者、障害者等の移動等の円滑化の促進に関する法律施行令第5条各号に掲げる特別特定建築物(高齢者、障害者等の移動等の円滑化の促進に関する法律第14条第3項の条例で定める同法第2条第18号に規定する特定建築物を含む。)</u>のいずれに該当するかの別</p> <p>(4)～(6) (略)</p> <p>第22条の11 法附則第15条第1項、第8項、第12項から第16項まで、第18</p>

<p>項、第19項、第23項、第26項、第30項から第32項まで、第35項、第36項、第40項若しくは第43項、第15条の2第2項、第15条の3又は第63条の規定の適用がある各年度分の都市計画税に限り、第142条第2項中「又は第3項」とあるのは「若しくは第33項又は附則第15条から第15条の3まで若しくは第63条」とする。</p>	<p>項、第20項、第24項、第27項、第31項から第33項まで、第36項、第37項、第41項若しくは第44項、第15条の2第2項、第15条の3又は第63条の規定の適用がある各年度分の都市計画税に限り、第142条第2項中「又は第3項」とあるのは「若しくは第33項又は附則第15条から第15条の3まで若しくは第63条」とする。</p>
--	--

備前市税条例の一部を改正する条例改正前後対照表(第2条関係)

改正後	改正前
<p>附 則 第1条～第4条 (略)</p> <p>第5条 平成27年3月31日以前に初めて道路運送車両法第60条第1項後段の規定による車両番号の指定を受けた3輪以上の軽自動車に対して課する軽自動車税_____に係る備前市税条例第82条及び附則第16条の規定の適用については、次の表の左欄に掲げる同条例の規定中同表の中欄に掲げる字句は、それぞれ同表の右欄に掲げる字句とする。</p> <p>(略)</p>	<p>附 則 第1条～第4条 (略)</p> <p>第5条 平成27年3月31日以前に初めて道路運送車両法第60条第1項後段の規定による車両番号の指定を受けた3輪以上の軽自動車に対して課する軽自動車税の種別割に係る備前市税条例第82条及び附則第16条の規定の適用については、次の表の左欄に掲げる同条例の規定中同表の中欄に掲げる字句は、それぞれ同表の右欄に掲げる字句とする。</p> <p>(略)</p>

報告第5号

専決処分(専決第7号 備前市国民健康保険税条例の一部を改正する条例)の承認を
求めることについて

地方自治法(昭和22年法律第67号)第179条第1項の規定により、次のとおり専決処分したので、
同条第3項の規定により報告し、その承認を求める。

令和8年6月1日提出

備前市長 長 崎 信 行

専 決 処 分 書

地方自治法(昭和22年法律第67号)第179条第1項の規定により、次のとおり専決する。

令和8年3月31日

備前市長 長 崎 信 行

専決第7号 備前市国民健康保険税条例の一部を改正する条例(令和8年備前市条例第21号)

備前市国民健康保険税条例の一部を改正する条例

備前市国民健康保険税条例(平成20年備前市条例第9号)の一部を次のように改正する。

第2条第1項第1号中「及び介護保険法」を「、介護保険法」に改め、「介護納付金」という。)の次に「及び子ども・子育て支援法(平成24年法律第65号)の規定による子ども・子育て支援納付金(以下この条において「子ども・子育て支援納付金」という。)」を加え、同項に次の1号を加える。

- (4) 子ども・子育て支援納付金課税額(国民健康保険税のうち、国民健康保険事業費納付金の納付に要する費用(県の国民健康保険に関する特別会計において負担する子ども・子育て支援納付金の納付に要する費用に充てる部分に限る。)に充てるための国民健康保険税の課税額をいう。以下同じ。)

第2条第2項ただし書中「66万円」を「67万円」に改め、同条第3項中「属する」の次に「国民健康保険の」を加え、同条に次の1項を加える。

- 5 第1項第4号の子ども・子育て支援納付金課税額は、世帯主(前条第2項の世帯主を除く。)及びその世帯に属する国民健康保険の被保険者につき算定した所得割額並びに被保険者均等割額及び世帯別平等割額の合算額に、当該世帯に属する18歳以上被保険者(地方税法(昭和25年法律第226号。以下「法」という。)第703条の4第30項に規定する18歳以上被保険者をいう。以下同じ。)につき算定した18歳以上被保険者均等割額を加算した額とする。ただし、加算後の額が3万円を超える場合においては、子ども・子育て支援納付金課税額は、3万円とする。
- 第3条第1項中「地方税法(昭和25年法律第226号。以下「法」という。)」を「法」に改める。
- 第5条第1号中「第7条の2」の次に「、第9条の6」を加える。

第9条の2の次に次の4条を加える。

(国民健康保険の被保険者に係る子ども・子育て支援納付金課税額の所得割額)

第9条の3 第2条第5項の所得割額は、基礎控除後の総所得金額等に100分の0.31を乗じて算定する。

(国民健康保険の被保険者に係る子ども・子育て支援納付金課税額の被保険者均等割額)

第9条の4 第2条第5項の被保険者均等割額は、被保険者1人について1,100円とする。

(18歳以上被保険者に係る子ども・子育て支援納付金課税額の18歳以上被保険者均等割額)

第9条の5 第2条第5項の18歳以上被保険者均等割額は、18歳以上被保険者1人について100円とする。

(国民健康保険の被保険者に係る子ども・子育て支援納付金課税額の世帯別平等割額)

第9条の6 第2条第5項の世帯別平等割額は、次の各号に掲げる世帯の区分に応じ、それぞれ当

該各号に定める額とする。

- (1) 特定世帯及び特定継続世帯以外の世帯 700円
- (2) 特定世帯 350円
- (3) 特定継続世帯 525円

第23条第1項各号列記以外の部分中「66万円」を「67万円」に、「並びに」を「、」に改め、「17万円」の次に「並びに同条第5項本文の子ども・子育て支援納付金課税額からキからケまでに掲げる額を減額して得た額(当該減額して得た額が3万円を超える場合には、3万円)」を加え、同項第1号に次のように加える。

- キ 国民健康保険の被保険者に係る子ども・子育て支援納付金課税額の被保険者均等割額
被保険者(第1条第2項に規定する世帯主を除く。)1人について 770円
- ク 18歳以上被保険者に係る子ども・子育て支援納付金課税額の18歳以上被保険者均等割額
18歳以上被保険者(第1条第2項に規定する世帯主を除く。)1人について 70円
- ケ 国民健康保険の被保険者に係る子ども・子育て支援納付金課税額の世帯別平等割額
次に掲げる世帯の区分に応じ、それぞれに定める額
 - (ア) 特定世帯及び特定継続世帯以外の世帯 490円
 - (イ) 特定世帯 245円
 - (ウ) 特定継続世帯 368円

第23条第1項第2号中「30万5,000円」を「31万円」に改め、同号に次のように加える。

- キ 国民健康保険の被保険者に係る子ども・子育て支援納付金課税額の被保険者均等割額
被保険者(第1条第2項に規定する世帯主を除く。)1人について 550円
- ク 18歳以上被保険者に係る子ども・子育て支援納付金課税額の18歳以上被保険者均等割額
18歳以上被保険者(第1条第2項に規定する世帯主を除く。)1人について 50円
- ケ 国民健康保険の被保険者に係る子ども・子育て支援納付金課税額の世帯別平等割額
次に掲げる世帯の区分に応じ、それぞれに定める額
 - (ア) 特定世帯及び特定継続世帯以外の世帯 350円
 - (イ) 特定世帯 175円
 - (ウ) 特定継続世帯 263円

第23条第1項第3号中「56万円」を「57万円」に改め、同号に次のように加える。

- キ 国民健康保険の被保険者に係る子ども・子育て支援納付金課税額の被保険者均等割額
被保険者(第1条第2項に規定する世帯主を除く。)1人について 220円
- ク 18歳以上被保険者に係る子ども・子育て支援納付金課税額の18歳以上被保険者均等割額
18歳以上被保険者(第1条第2項に規定する世帯主を除く。)1人について 20円
- ケ 国民健康保険の被保険者に係る子ども・子育て支援納付金課税額の世帯別平等割額
次に掲げる世帯の区分に応じ、それぞれに定める額
 - (ア) 特定世帯及び特定継続世帯以外の世帯 140円

(イ) 特定世帯 70円

(ウ) 特定継続世帯 105円

第23条第2項に次の1号を加える。

(3) 国民健康保険の被保険者に係る子ども・子育て支援納付金課税額の被保険者均等割額次に掲げる世帯の区分に応じ、それぞれ未就学児1人について次に定める額

ア 前項第1号キに規定する金額を減額した世帯 165円

イ 前項第2号キに規定する金額を減額した世帯 275円

ウ 前項第3号キに規定する金額を減額した世帯 440円

エ アからウまでに掲げる世帯以外の世帯 550円

第23条第3項各号列記以外の部分中「及び被保険者均等割額」を「並びに被保険者均等割額及び18歳以上被保険者均等割額」に改め、「減額後の被保険者均等割額」の次に「及び18歳以上被保険者均等割額」を加え、同項第1号中「第24条の30の5」を「第24条の30の6」に改め、同項に次の3号を加える。

(7) 国民健康保険の出産被保険者に係る子ども・子育て支援納付金課税額の所得割額 当該出産被保険者につき第9条の3の規定により算定した所得割額の12分の1の額に、当該出産被保険者の産前産後期間のうち当該年度に属する月数を乗じて得た額

(8) 国民健康保険の出産被保険者に係る子ども・子育て支援納付金課税額の被保険者均等割額 当該出産被保険者につき第9条の4の規定により算定した被保険者均等割額(第1項に規定する金額を減額するものとした場合にあつては、その減額後の被保険者均等割額)の12分の1の額に、当該出産被保険者の産前産後期間のうち当該年度に属する月数を乗じて得た額

(9) 国民健康保険の出産被保険者に係る子ども・子育て支援納付金課税額の18歳以上被保険者均等割額 当該出産被保険者につき第9条の5の規定により算定した18歳以上被保険者均等割額(第1項に規定する金額を減額するものとした場合にあつては、その減額後の18歳以上被保険者均等割額)の12分の1の額に、当該出産被保険者の産前産後期間のうち当該年度に属する月数を乗じて得た額

第23条に次の1項を加える。

4 国民健康保険税の納税義務者の属する世帯内に18歳に達する日以後の最初の3月31日以前である被保険者(以下「18歳未満被保険者」という。)がある場合における当該納税義務者に対して課する子ども・子育て支援納付金課税額の被保険者均等割額(第1項、第2項又は前項に規定する金額を減額するものとした場合にあつては、その減額後の被保険者均等割額。以下この項において同じ。)は、当該被保険者均等割額から、当該納税義務者の世帯に属する18歳未満被保険者につき算定した被保険者均等割額に相当する額を減額して得た額とする。

附則第6項、第7項及び第9項から第16項までの規定中「、第8条」の次に「、第9条の3」を加える。

附 則

(施行期日)

- 1 この条例は、令和8年4月1日から施行する。

(適用区分)

- 2 この条例による改正後の備前市国民健康保険税条例の規定は、令和8年度以後の年度分の国民健康保険税について適用し、令和7年度分までの国民健康保険税については、なお従前の例による。

報告第5号参考資料
備前市国民健康保険条例改正前後対照表

	改 正 後	改 正 前
<p>(課税額)</p> <p>第2条 前条の者に対して課する国民健康保険税の課税額は、世帯主及びその世帯に属する国民健康保険の被保険者につき算定した次に掲げる額の合算額とする。</p> <p>(1) 基礎課税額(国民健康保険税のうち、国民健康保険に関する特別会計において負担する国民健康保険事業に要する費用(国民健康保険法(昭和33年法律第192号)の規定による国民健康保険事業費納付金(以下この条において「国民健康保険事業費納付金」という。))の納付に要する費用のうち、県の国民健康保険に関する特別会計において負担する高齢者の医療の確保に関する法律(昭和57年法律第80号)の規定による後期高齢者支援金等(以下この条において「後期高齢者支援金等」という。))、<u>介護保険法</u>(平成9年法律第123号)の規定による納付金(以下この条において「介護納付金」という。))及び子ども・子育て支援法(平成24年法律第65号)の規定による子ども・子育て支援納付金(以下この条において「子ども・子育て支援納付金」という。))の納付に要する費用に充てる部分を除く。)に充てるための国民健康保険税の課税額をいう。以下同じ。)</p> <p>(2)・(3) (略)</p> <p>(4) 子ども・子育て支援納付金課税額(国民健康保険税のうち、国民健</p>	<p>(課税額)</p> <p>第2条 前条の者に対して課する国民健康保険税の課税額は、世帯主及びその世帯に属する国民健康保険の被保険者につき算定した次に掲げる額の合算額とする。</p> <p>(1) 基礎課税額(国民健康保険税のうち、国民健康保険に関する特別会計において負担する国民健康保険事業に要する費用(国民健康保険法(昭和33年法律第192号)の規定による国民健康保険事業費納付金(以下この条において「国民健康保険事業費納付金」という。))の納付に要する費用のうち、県の国民健康保険に関する特別会計において負担する高齢者の医療の確保に関する法律(昭和57年法律第80号)の規定による後期高齢者支援金等(以下この条において「後期高齢者支援金等」という。))及び<u>介護保険法</u>(平成9年法律第123号)の規定による納付金(以下この条において「介護納付金」という。))</p> <hr/> <p>の納付に要する費用に充てる部分を除く。)に充てるための国民健康保険税の課税額をいう。以下同じ。)</p> <p>(2)・(3) (略)</p>	

健康保険事業費納付金の納付に要する費用(県の国民健康保険に関する特別会計において負担する子ども・子育て支援納付金の納付に要する費用に充てる部分に限る。)に充てるための国民健康保険税の課税額をいう。以下同じ。)

2 前項第1号の基礎課税額は、世帯主(前条第2項の世帯主を除く。)及びその世帯に属する国民健康保険の被保険者につき算定した所得割額並びに被保険者均等割額及び世帯別平等割額の合算額とする。ただし、当該合算額が67万円を超える場合には、基礎課税額は、67万円とする。

3 第1項第2号の後期高齢者支援金等課税額は、世帯主(前条第2項の世帯主を除く。)及びその世帯に属する国民健康保険の被保険者につき算定した所得割額並びに被保険者均等割額及び世帯別平等割額の合算額とする。ただし、当該合算額が26万円を超える場合には、後期高齢者支援金等課税額は、26万円とする。

4 (略)

5 第1項第4号の子ども・子育て支援納付金課税額は、世帯主(前条第2項の世帯主を除く。)及びその世帯に属する国民健康保険の被保険者につき算定した所得割額並びに被保険者均等割額及び世帯別平等割額の合算額に、当該世帯に属する18歳以上被保険者(地方税法(昭和25年法律第226号。以下「法」という。)第703条の4第30項に規定する18歳以上被保険者をいう。以下同じ。)につき算定した18歳以上被保険者均等割額を加算した額とする。ただし、加算後の額が3万円を超える場合において

2 前項第1号の基礎課税額は、世帯主(前条第2項の世帯主を除く。)及びその世帯に属する国民健康保険の被保険者につき算定した所得割額並びに被保険者均等割額及び世帯別平等割額の合算額とする。ただし、当該合算額が66万円を超える場合には、基礎課税額は、66万円とする。

3 第1項第2号の後期高齢者支援金等課税額は、世帯主(前条第2項の世帯主を除く。)及びその世帯に属する_____被保険者につき算定した所得割額並びに被保険者均等割額及び世帯別平等割額の合算額とする。ただし、当該合算額が26万円を超える場合には、後期高齢者支援金等課税額は、26万円とする。

4 (略)

<p>ては、子ども・子育て支援納付金課税額は、3万円とする。</p> <p>(国民健康保険の被保険者に係る基礎課税額の所得割額)</p> <p>第3条 前条第2項の所得割額は、賦課期日の属する年の前年の所得に係る法 第314条の2</p> <p>第1項に規定する総所得金額及び山林所得金額の合計額から同条第2項の規定による控除をした後の総所得金額及び山林所得金額の合計額(以下「基礎控除後の総所得金額等」という。)に100分の8.4を乗じて算定する。</p> <p>2 (略)</p> <p>(国民健康保険の被保険者に係る基礎課税額の世帯別平等割額)</p> <p>第5条 第2条第2項の世帯別平等割額は、次の各号に掲げる世帯の区分に応じ、それぞれ当該各号に定める額とする。</p> <p>(1) 特定世帯(特定同一世帯所属者(国民健康保険法第6条第8号の規定により被保険者の資格を喪失した者であって、当該資格を喪失した日の前日以後継続して同一の世帯に属するものをいう。以下同じ。))と同一の世帯に属する被保険者が属する世帯であって同日の属する月(以下この号において「特定月」という。)以後5年を経過する月までの間にあるもの(当該世帯に他の被保険者がいない場合に限る。)をいう。次号、第7条の2、第9条の6及び第23条第1項において同じ。))及び特定継続世帯(特定同一世帯所属者と同一の世帯に属する被保険者が属する世帯であって特定月以後5年を経過する月の翌</p>	<p>(国民健康保険の被保険者に係る基礎課税額の所得割額)</p> <p>第3条 前条第2項の所得割額は、賦課期日の属する年の前年の所得に係る地方税法(昭和25年法律第226号。以下「法」という。)第314条の2第1項に規定する総所得金額及び山林所得金額の合計額から同条第2項の規定による控除をした後の総所得金額及び山林所得金額の合計額(以下「基礎控除後の総所得金額等」という。)に100分の8.4を乗じて算定する。</p> <p>2 (略)</p> <p>(国民健康保険の被保険者に係る基礎課税額の世帯別平等割額)</p> <p>第5条 第2条第2項の世帯別平等割額は、次の各号に掲げる世帯の区分に応じ、それぞれ当該各号に定める額とする。</p> <p>(1) 特定世帯(特定同一世帯所属者(国民健康保険法第6条第8号の規定により被保険者の資格を喪失した者であって、当該資格を喪失した日の前日以後継続して同一の世帯に属するものをいう。以下同じ。))と同一の世帯に属する被保険者が属する世帯であって同日の属する月(以下この号において「特定月」という。)以後5年を経過する月までの間にあるもの(当該世帯に他の被保険者がいない場合に限る。)をいう。次号、第7条の2、及び第23条第1項において同じ。))及び特定継続世帯(特定同一世帯所属者と同一の世帯に属する被保険者が属する世帯であって特定月以後5年を経過する月の翌</p>
--	--

から特定期月以後8年を経過する月までの間にあるもの(当該世帯に他の被保険者がいない場合に限る。)をいう。第3号、第7条の2、第9条の6及び第23条第1項において同じ。)以外の世帯 1万9,900円

(2)・(3) (略)

(国民健康保険の被保険者に係る子ども・子育て支援納付金課税額の所得割額)

第9条の3 第2条第5項の所得割額は、基礎控除後の総所得金額等に100分の0.31を乗じて算定する。

(国民健康保険の被保険者に係る子ども・子育て支援納付金課税額の被保険者均等割額)

第9条の4 第2条第5項の被保険者均等割額は、被保険者1人について1,100円とする。

(18歳以上被保険者に係る子ども・子育て支援納付金課税額の18歳以上被保険者均等割額)

第9条の5 第2条第5項の18歳以上被保険者均等割額は、18歳以上被保険者1人について100円とする。

(国民健康保険の被保険者に係る子ども・子育て支援納付金課税額の世帯別平等割額)

第9条の6 第2条第5項の世帯別平等割額は、次の各号に掲げる世帯の区分に応じ、それぞれ当該各号に定める額とする。

(1) 特定世帯及び特定継続世帯以外の世帯 700円

(2) 特定世帯 350円

月から特定期月以後8年を経過する月までの間にあるもの(当該世帯に他の被保険者がいない場合に限る。)をいう。第3号、第7条の2、
____及び第23条第1項において同じ。)以外の世帯 1万9,900円

(2)・(3) (略)

(3) 特定継続世帯 525円

(国民健康保険税の減額)

第23条 次の各号の一に掲げる国民健康保険税の納税義務者に対して課する国民健康保険税の額は、第2条第2項本文の基礎課税額からア及びイに掲げる額を減額して得た額(当該減額して得た額が67万円を超える場合には、67万円)、同条第3項本文の後期高齢者支援金等課税額からウ及びエに掲げる額を減額して得た額(当該減額して得た額が26万円を超える場合には、26万円)、同条第4項本文の介護納付金課税額からオ及びカに掲げる額を減額して得た額(当該減額して得た額が17万円を超える場合には、17万円)並びに同条第5項本文の子ども・子育て支援納付金課税額からキからケまでに掲げる額を減額して得た額(当該減額して得た額が3万円を超える場合には、3万円)の合算額とする。

(1) 法第703条の5第1項に規定する総所得金額及び山林所得金額の合算額が、43万円(納税義務者並びにその世帯に属する国民健康保険の被保険者及び特定同一世帯所属者のうち給与所得を有する者(前年中に法第703条の5第1項に規定する総所得金額に係る所得税法(昭和40年法律第33号)第28条第1項に規定する給与所得)について同条第3項に規定する給与所得控除額の控除を受けた者(同条第1項に規定する給与等の収入金額が55万円を超える者)をいう。以下この号において同じ。)の数及び公的年金等に係る所得を有する者(前年中に法第703条の5第1項に規定する総所得金額に係る所得税法第35条第3項に規定する公的年金等に係る所得)について同条第4項に規定

(国民健康保険税の減額)

第23条 次の各号の一に掲げる国民健康保険税の納税義務者に対して課する国民健康保険税の額は、第2条第2項本文の基礎課税額からア及びイに掲げる額を減額して得た額(当該減額して得た額が66万円を超える場合には、66万円)、同条第3項本文の後期高齢者支援金等課税額からウ及びエに掲げる額を減額して得た額(当該減額して得た額が26万円を超える場合には、26万円)並びに同条第4項本文の介護納付金課税額からオ及びカに掲げる額を減額して得た額(当該減額して得た額が17万円を超える場合には、17万円)

の合算額とする。

(1) 法第703条の5第1項に規定する総所得金額及び山林所得金額の合算額が、43万円(納税義務者並びにその世帯に属する国民健康保険の被保険者及び特定同一世帯所属者のうち給与所得を有する者(前年中に法第703条の5第1項に規定する総所得金額に係る所得税法(昭和40年法律第33号)第28条第1項に規定する給与所得)について同条第3項に規定する給与所得控除額の控除を受けた者(同条第1項に規定する給与等の収入金額が55万円を超える者)をいう。以下この号において同じ。)の数及び公的年金等に係る所得を有する者(前年中に法第703条の5第1項に規定する総所得金額に係る所得税法第35条第3項に規定する公的年金等に係る所得)について同条第4項に規定

する公的年金等控除額の控除を受けた者(年齢65歳未満の者)であつては当該公的年金等の収入金額が60万円を超える者に限り、年齢65歳以上の者にあつては当該公的年金等の収入金額が110万円を超える者に限る。)をいい、給与所得を有する者を除く。)の数の合計数(以下この条において「給与所得者等の数」という。)が2以上の場合にあつては、43万円に当該給与所得者等の数から1を減じた数に10万円を乗じて得た金額を加算した金額)を超えない世帯に係る納税義務者

ア～カ (略)

キ 国民健康保険の被保険者に係る子ども・子育て支援納付金課税額の被保険者均等割額 被保険者(第1条第2項に規定する世帯主を除く。)1人について 770円

ク 18歳以上被保険者に係る子ども・子育て支援納付金課税額の18歳以上被保険者均等割額 18歳以上被保険者(第1条第2項に規定する世帯主を除く。)1人について 70円

ケ 国民健康保険の被保険者に係る子ども・子育て支援納付金課税額の世帯別平等割額 次に掲げる世帯の区分に応じ、それぞれに定める額

(ア) 特定世帯及び特定継続世帯以外の世帯 490円

(イ) 特定世帯 245円

(ウ) 特定継続世帯 368円

(2) 法第703条の5第1項に規定する総所得金額及び山林所得金額の合算額が、43万円(納税義務者並びにその世帯に属する国民健康保険の

する公的年金等控除額の控除を受けた者(年齢65歳未満の者)であつては当該公的年金等の収入金額が60万円を超える者に限り、年齢65歳以上の者にあつては当該公的年金等の収入金額が110万円を超える者に限る。)をいい、給与所得を有する者を除く。)の数の合計数(以下この条において「給与所得者等の数」という。)が2以上の場合にあつては、43万円に当該給与所得者等の数から1を減じた数に10万円を乗じて得た金額を加算した金額)を超えない世帯に係る納税義務者

ア～カ (略)

(2) 法第703条の5第1項に規定する総所得金額及び山林所得金額の合算額が、43万円(納税義務者並びにその世帯に属する国民健康保険の

被保険者及び特定同一世帯所属者のうち給与所得者等の数が2以上の場合にあっては、43万円に当該給与所得者等の数から1を減じた数に10万円を乗じて得た金額を加算した金額)に被保険者及び特定同一世帯所属者1人につき31万円を加算した金額を超えない世帯に係る納税義務者(前号に該当する者を除く。)

ア～カ (略)

キ 国民健康保険の被保険者に係る子ども・子育て支援納付金課税額の被保険者均等割額 被保険者(第1条第2項に規定する世帯主を除く。)1人について 550円

ク 18歳以上被保険者に係る子ども・子育て支援納付金課税額の18歳以上被保険者均等割額 18歳以上被保険者(第1条第2項に規定する世帯主を除く。)1人について 50円

ケ 国民健康保険の被保険者に係る子ども・子育て支援納付金課税額の世帯別平等割額 次に掲げる世帯の区分に応じ、それぞれに定める額

(ア) 特定世帯及び特定継続世帯以外の世帯 350円

(イ) 特定世帯 175円

(ウ) 特定継続世帯 263円

(3) 法第703条の5第1項に規定する総所得金額及び山林所得金額の場合にあっては、43万円(納税義務者並びにその世帯に属する国民健康保険の被保険者及び特定同一世帯所属者のうち給与所得者等の数が2以上の場合にあっては、43万円に当該給与所得者等の数から1を減じた数

被保険者及び特定同一世帯所属者のうち給与所得者等の数が2以上の場合にあっては、43万円に当該給与所得者等の数から1を減じた数に10万円を乗じて得た金額を加算した金額)に被保険者及び特定同一世帯所属者1人につき30万5,000円を加算した金額を超えない世帯に係る納税義務者(前号に該当する者を除く。)

ア～カ (略)

(3) 法第703条の5第1項に規定する総所得金額及び山林所得金額の場合にあっては、43万円(納税義務者並びにその世帯に属する国民健康保険の被保険者及び特定同一世帯所属者のうち給与所得者等の数が2以上の場合にあっては、43万円に当該給与所得者等の数から1を減じた数

<p>に10万円を乗じて得た金額を加算した金額)に被保険者及び特定同一世帯所属者1人につき57万円を加算した金額を超えない世帯に係る納税義務者(前2号に該当する者を除く。)</p> <p>ア～カ (略)</p> <p>キ <u>国民健康保険の被保険者に係る子ども・子育て支援納付金課税額の被保険者均等割額</u> <u>被保険者(第1条第2項に規定する世帯主を除く。)</u>1人について <u>220円</u></p> <p>ク <u>18歳以上被保険者に係る子ども・子育て支援納付金課税額の18歳以上被保険者均等割額</u> <u>18歳以上被保険者(第1条第2項に規定する世帯主を除く。)</u>1人について <u>20円</u></p> <p>ケ <u>国民健康保険の被保険者に係る子ども・子育て支援納付金課税額の世帯別平等割額</u> <u>次に掲げる世帯の区分に応じ、それぞれに定める額</u></p> <p>(ア) <u>特定世帯及び特定継続世帯以外の世帯</u> <u>140円</u></p> <p>(イ) <u>特定世帯</u> <u>70円</u></p> <p>(ウ) <u>特定継続世帯</u> <u>105円</u></p> <p>2 <u>国民健康保険税の納税義務者の属する世帯内に6歳に達する日以後の最初の3月31日以前である被保険者(以下「未就学児」という。)</u>がある場合における当該納税義務者に対して課する被保険者均等割額(当該納税義務者の世帯に属する未就学児につき算定した被保険者均等割額(前項に規定する金額を減額するものとした場合)あつては、その減額後の被保険者均等割額)に限る。)は、当該被保険者均等割額から、次の</p>	<p>に10万円を乗じて得た金額を加算した金額)に被保険者及び特定同一世帯所属者1人につき56万円を加算した金額を超えない世帯に係る納税義務者(前2号に該当する者を除く。)</p> <p>ア～カ (略)</p> <p>2 <u>国民健康保険税の納税義務者の属する世帯内に6歳に達する日以後の最初の3月31日以前である被保険者(以下「未就学児」という。)</u>がある場合における当該納税義務者に対して課する被保険者均等割額(当該納税義務者の世帯に属する未就学児につき算定した被保険者均等割額(前項に規定する金額を減額するものとした場合)あつては、その減額後の被保険者均等割額)に限る。)は、当該被保険者均等割額から、次の</p>
---	--

各号に掲げる区分に応じ、それぞれ当該各号に定める額を減額して得た額とする。

(1)・(2) (略)

(3) 国民健康保険の被保険者に係る子ども・子育て支援納付金課税額の被保険者均等割額 次に掲げる世帯の区分に応じ、それぞれ未就学児1人について次に定める額

- ア 前項第1号キに規定する金額を減額した世帯 165円
- イ 前項第2号キに規定する金額を減額した世帯 275円
- ウ 前項第3号キに規定する金額を減額した世帯 440円
- エ アからウまでに掲げる世帯以外の世帯 550円

3 国民健康保険税の納税義務者の世帯に地方税法施行令第56条の89第4項に規定する出産被保険者(以下「出産被保険者」という。)が属する場合における当該納税義務者に対して課する所得割額並びに被保険者均等割額及び18歳以上被保険者均等割額(第1項に規定する金額を減額するものとした場合)は、その減額後の被保険者均等割額及び18歳以上被保険者均等割額(第1項に規定する金額を減額するものとした場合)は、当該所得割額並びに被保険者均等割額及び18歳以上被保険者均等割額から、次の各号に掲げる区分に応じ、それぞれ当該各号に定める額を減額して得た額とする。

(1) 国民健康保険の出産被保険者に係る基礎課税額の所得割額 当該出産被保険者につき第3条の規定により算定した所得割額の12分の1の額に、当該出産被保険者の出産の予定日(地方税法施行規則第24条の30の6に定める場合には、出産の日。以下同じ。)の属する月(以

各号に掲げる区分に応じ、それぞれ当該各号に定める額を減額して得た額とする。

(1)・(2) (略)

3 国民健康保険税の納税義務者の世帯に地方税法施行令第56条の89第4項に規定する出産被保険者(以下「出産被保険者」という。)が属する場合における当該納税義務者に対して課する所得割額及び被保険者均等割額(第1項に規定する金額を減額するものとした場合)は、その減額後の被保険者均等割額(第1項に規定する金額を減額するものとした場合)は、当該所得割額及び被保険者均等割額から、次の各号に掲げる区分に応じ、それぞれ当該各号に定める額を減額して得た額とする。

(1) 国民健康保険の出産被保険者に係る基礎課税額の所得割額 当該出産被保険者につき第3条の規定により算定した所得割額の12分の1の額に、当該出産被保険者の出産の予定日(地方税法施行規則第24条の30の5に定める場合には、出産の日。以下同じ。)の属する月(以

下「出産予定月」という。)の前月(多胎妊娠の場合には、3月前)から
出産予定月の翌々月までの期間(以下「産前産後期間」という。)のう
ち当該年度に属する月数を乗じて得た額

(2)～(6) (略)

(7) 国民健康保険の出産被保険者に係る子ども・子育て支援納付金課
税額の所得割額 当該出産被保険者につき第9条の3の規定により算
定した所得割額の12分の1の額に、当該出産被保険者の産前産後期間
のうち当該年度に属する月数を乗じて得た額

(8) 国民健康保険の出産被保険者に係る子ども・子育て支援納付金課
税額の被保険者均等割額 当該出産被保険者につき第9条の4の規定
により算定した被保険者均等割額(第1項に規定する金額を減額する
ものとした場合)にあつては、その減額後の被保険者均等割額)の12分
の1の額に、当該出産被保険者の産前産後期間のうち当該年度に属す
る月数を乗じて得た額

(9) 国民健康保険の出産被保険者に係る子ども・子育て支援納付金課
税額の18歳以上被保険者均等割額 当該出産被保険者につき第9条
の5の規定により算定した18歳以上被保険者均等割額(第1項に規定
する金額を減額するものとした場合)にあつては、その減額後の18歳
以上被保険者均等割額)の12分の1の額に、当該出産被保険者の産前
産後期間のうち当該年度に属する月数を乗じて得た額

4 国民健康保険税の納税義務者の属する世帯内に18歳に達する日以後
の最初の3月31日以前である被保険者(以下「18歳未満被保険者」とい

下「出産予定月」という。)の前月(多胎妊娠の場合には、3月前)から
出産予定月の翌々月までの期間(以下「産前産後期間」という。)のう
ち当該年度に属する月数を乗じて得た額

(2)～(6) (略)

う。)がある場合における当該納税義務者に対して課する子ども・子育て支援納付金課税額の被保険者均等割額(第1項、第2項又は前項に規定する金額を減額するものとした場合)については、その減額後の被保険者均等割額。以下この項において同じ。)は、当該被保険者均等割額から、当該納税義務者の世帯に属する18歳未満被保険者につき算定した被保険者均等割額に相当する額を減額して得た額とする。

附 則

(上場株式等に係る配当所得等に係る国民健康保険税の課税の特例)

6 世帯主又はその世帯に属する国民健康保険の被保険者若しくは特定同一世帯所属者が法附則第33条の2第5項の配当所得等を有する場合における第3条、第6条、第8条、第9条の3及び第23条の規定の適用については、第3条第1項中「及び山林所得金額」とあるのは「及び山林所得金額並びに法附則第33条の2第5項に規定する上場株式等に係る配当所得等の金額」と、「同条第2項」とあるのは「法第314条の2第2項」と、同条第2項中「又は山林所得金額」とあるのは「若しくは山林所得金額又は法附則第33条の2第5項に規定する上場株式等に係る配当所得等の金額」と、第23条第1項中「及び山林所得金額」とあるのは「及び山林所得金額並びに法附則第33条の2第5項に規定する上場株式等に係る配当所得等の金額」とする。

(長期譲渡所得に係る国民健康保険税の課税の特例)

7 世帯主又はその世帯に属する国民健康保険の被保険者若しくは特定同一世帯所属者が法附則第34条第4項の譲渡所得を有する場合における

附 則

(上場株式等に係る配当所得等に係る国民健康保険税の課税の特例)

6 世帯主又はその世帯に属する国民健康保険の被保険者若しくは特定同一世帯所属者が法附則第33条の2第5項の配当所得等を有する場合における第3条、第6条、第8条、及び第23条の規定の適用については、第3条第1項中「及び山林所得金額」とあるのは「及び山林所得金額並びに法附則第33条の2第5項に規定する上場株式等に係る配当所得等の金額」と、「同条第2項」とあるのは「法第314条の2第2項」と、同条第2項中「又は山林所得金額」とあるのは「若しくは山林所得金額又は法附則第33条の2第5項に規定する上場株式等に係る配当所得等の金額」と、第23条第1項中「及び山林所得金額」とあるのは「及び山林所得金額並びに法附則第33条の2第5項に規定する上場株式等に係る配当所得等の金額」とする。

(長期譲渡所得に係る国民健康保険税の課税の特例)

7 世帯主又はその世帯に属する国民健康保険の被保険者若しくは特定同一世帯所属者が法附則第34条第4項の譲渡所得を有する場合における

<p>る第3条、第6条、第8条、第9条の3及び第23条の規定の適用については、第3条第1項中「及び山林所得金額の合計額から同条第2項」とあるのは「及び山林所得金額並びに法附則第34条第4項に規定する長期譲渡所得の金額(租税特別措置法(昭和32年法律第26号)第33条の4第1項若しくは第2項、第34条第1項、第34条の2第1項、第34条の3第1項、第35条第1項、第35条の2第1項、第35条の3第1項又は第36条の規定に該当する場合)には、これらの規定の適用により同法第31条第1項に規定する長期譲渡所得の金額から控除する金額を控除した金額。以下この項において「控除後の長期譲渡所得の金額」という。)の合計額から法第314条の2第2項」と、「及び山林所得金額の合計額(」とあるのは「及び山林所得金額並びに控除後の長期譲渡所得の金額の合計額(」と、同条第2項中「又は山林所得金額」とあるのは「若しくは山林所得金額又は法附則第34条第4項に規定する長期譲渡所得の金額」と、第23条第1項中「及び山林所得金額」とあるのは「及び山林所得金額並びに法附則第34条第4項に規定する長期譲渡所得の金額」とする。</p> <p>(一般株式等に係る譲渡所得等に係る国民健康保険税の課税の特例)</p> <p>9 世帯主又はその世帯に属する国民健康保険の被保険者若しくは特定同一世帯所属者が法附則第35条の2第5項の一般株式等に係る譲渡所得等を有する場合における第3条、第6条、第8条、第9条の3及び第23条の規定の適用については、第3条第1項中「及び山林所得金額」とあるのは「及び山林所得金額並びに法附則第35条の2第5項に規定する一般株式等に係る譲渡所得等の金額」と、「同条第2項」とあるのは「法第314条</p>	<p>る第3条、第6条、第8条、及び第23条の規定の適用については、第3条第1項中「及び山林所得金額の合計額から同条第2項」とあるのは「及び山林所得金額並びに法附則第34条第4項に規定する長期譲渡所得の金額(租税特別措置法(昭和32年法律第26号)第33条の4第1項若しくは第2項、第34条第1項、第34条の2第1項、第34条の3第1項、第35条第1項、第35条の2第1項、第35条の3第1項又は第36条の規定に該当する場合)には、これらの規定の適用により同法第31条第1項に規定する長期譲渡所得の金額から控除する金額を控除した金額。以下この項において「控除後の長期譲渡所得の金額」という。)の合計額から法第314条の2第2項」と、「及び山林所得金額の合計額(」とあるのは「及び山林所得金額並びに控除後の長期譲渡所得の金額の合計額(」と、同条第2項中「又は山林所得金額」とあるのは「若しくは山林所得金額又は法附則第34条第4項に規定する長期譲渡所得の金額」と、第23条第1項中「及び山林所得金額」とあるのは「及び山林所得金額並びに法附則第34条第4項に規定する長期譲渡所得の金額」とする。</p> <p>(一般株式等に係る譲渡所得等に係る国民健康保険税の課税の特例)</p> <p>9 世帯主又はその世帯に属する国民健康保険の被保険者若しくは特定同一世帯所属者が法附則第35条の2第5項の一般株式等に係る譲渡所得等を有する場合における第3条、第6条、第8条、第9条の3及び第23条の規定の適用については、第3条第1項中「及び山林所得金額」とあるのは「及び山林所得金額並びに法附則第35条の2第5項に規定する一般株式等に係る譲渡所得等の金額」と、「同条第2項」とあるのは「法第314条</p>
--	---

<p>の2第2項」と、同条第2項中「又は山林所得金額」とあるのは「若しくは山林所得金額又は法附則第35条の2第5項に規定する一般株式等に係る譲渡所得等の金額」と、第23条第1項中「及び山林所得金額」とあるのは「及び山林所得金額並びに法附則第35条の2第5項に規定する一般株式等に係る譲渡所得等の金額」とする。</p> <p>(上場株式等に係る譲渡所得等に係る国民健康保険税の課税の特例)</p> <p>10 世帯主又はその世帯に属する国民健康保険の被保険者若しくは特定同一世帯所属者が法附則第35条の2の2第5項の上場株式等に係る譲渡所得等を有する場合には、第3条、第6条、第8条、第9条の3及び第23条の規定の適用については、第3条第1項中「及び山林所得金額」とあるのは「及び山林所得金額並びに法附則第35条の2の2第5項に規定する上場株式等に係る譲渡所得等の金額」と、「同条第2項」とあるのは「法附則第35条の2第2項」と、同条第2項中「又は山林所得金額」とあるのは「若しくは山林所得金額又は法附則第35条の2の2第5項に規定する上場株式等に係る譲渡所得等の金額」と、第23条第1項中「及び山林所得金額」とあるのは「及び山林所得金額並びに法附則第35条の2の2第5項に規定する上場株式等に係る譲渡所得等の金額」とする。</p> <p>(先物取引に係る雑所得等に係る国民健康保険税の課税の特例)</p> <p>11 世帯主又はその世帯に属する国民健康保険の被保険者若しくは特定同一世帯所属者が法附則第35条の4第4項の事業所得、譲渡所得又は雑所得を有する場合には、第3条、第6条、第8条、第9条の3及び第23条の規定の適用については、第3条第1項中「及び山林所得金額」とあるの</p>	<p>の2第2項」と、同条第2項中「又は山林所得金額」とあるのは「若しくは山林所得金額又は法附則第35条の2第5項に規定する一般株式等に係る譲渡所得等の金額」と、第23条第1項中「及び山林所得金額」とあるのは「及び山林所得金額並びに法附則第35条の2第5項に規定する一般株式等に係る譲渡所得等の金額」とする。</p> <p>(上場株式等に係る譲渡所得等に係る国民健康保険税の課税の特例)</p> <p>10 世帯主又はその世帯に属する国民健康保険の被保険者若しくは特定同一世帯所属者が法附則第35条の2の2第5項の上場株式等に係る譲渡所得等を有する場合には、第3条、第6条、第8条、及び第23条の規定の適用については、第3条第1項中「及び山林所得金額」とあるのは「及び山林所得金額並びに法附則第35条の2の2第5項に規定する上場株式等に係る譲渡所得等の金額」と、「同条第2項」とあるのは「法附則第35条の2第2項」と、同条第2項中「又は山林所得金額」とあるのは「若しくは山林所得金額又は法附則第35条の2の2第5項に規定する上場株式等に係る譲渡所得等の金額」と、第23条第1項中「及び山林所得金額」とあるのは「及び山林所得金額並びに法附則第35条の2の2第5項に規定する上場株式等に係る譲渡所得等の金額」とする。</p> <p>(先物取引に係る雑所得等に係る国民健康保険税の課税の特例)</p> <p>11 世帯主又はその世帯に属する国民健康保険の被保険者若しくは特定同一世帯所属者が法附則第35条の4第4項の事業所得、譲渡所得又は雑所得を有する場合には、第3条、第6条、第8条、及び第23条の規定の適用については、第3条第1項中「及び山林所得金額」とあるの</p>
---	---

<p>は「及び山林所得金額並びに法附則第35条の4第4項に規定する先物取引に係る雑所得等の金額」と、「同条第2項」とあるのは「法第314条の2第2項」と、同条第2項中「又は山林所得金額」とあるのは「若しくは山林所得金額又は法附則第35条の4第4項に規定する先物取引に係る雑所得等の金額」と、第23条第1項中「及び山林所得金額」とあるのは「及び山林所得金額並びに法附則第35条の4第4項に規定する先物取引に係る雑所得等の金額」とする。</p> <p>(土地の譲渡等に係る事業所得等に係る国民健康保険税の課税の特例)</p> <p>12 世帯主又はその世帯に属する国民健康保険の被保険者若しくは特定同一世帯所属者が法附則第33条の3第5項の事業所得又は雑所得を有する場合における第3条、第6条、第8条、第9条の3及び第23条の規定の適用については、第3条第1項中「及び山林所得金額」とあるのは「及び山林所得金額並びに法附則第33条の3第5項に係る事業所得等の金額」と、「同条第2項」とあるのは「法第314条の2第2項」と、同条第2項中「又は山林所得金額」とあるのは「若しくは山林所得金額又は法附則第33条の3第5項に係る事業所得等の金額」と、第23条第1項中「及び山林所得金額」とあるのは「及び山林所得金額並びに法附則第33条の3第5項に規定する土地等に係る事業所得等の金額」とする。</p> <p>(特例適用利子等に係る国民健康保険税の課税の特例)</p> <p>13 世帯主又はその世帯に属する国民健康保険の被保険者若しくは特定同一世帯所属者が外国居住者等の所得に対する相互主義による所得税</p>	<p>は「及び山林所得金額並びに法附則第35条の4第4項に規定する先物取引に係る雑所得等の金額」と、「同条第2項」とあるのは「法第314条の2第2項」と、同条第2項中「又は山林所得金額」とあるのは「若しくは山林所得金額又は法附則第35条の4第4項に規定する先物取引に係る雑所得等の金額」と、第23条第1項中「及び山林所得金額」とあるのは「及び山林所得金額並びに法附則第35条の4第4項に規定する先物取引に係る雑所得等の金額」とする。</p> <p>(土地の譲渡等に係る事業所得等に係る国民健康保険税の課税の特例)</p> <p>12 世帯主又はその世帯に属する国民健康保険の被保険者若しくは特定同一世帯所属者が法附則第33条の3第5項の事業所得又は雑所得を有する場合における第3条、第6条、第8条、及び第23条の規定の適用については、第3条第1項中「及び山林所得金額」とあるのは「及び山林所得金額並びに法附則第33条の3第5項に係る事業所得等の金額」と、「同条第2項」とあるのは「法第314条の2第2項」と、同条第2項中「又は山林所得金額」とあるのは「若しくは山林所得金額又は法附則第33条の3第5項に係る事業所得等の金額」と、第23条第1項中「及び山林所得金額」とあるのは「及び山林所得金額並びに法附則第33条の3第5項に規定する土地等に係る事業所得等の金額」とする。</p> <p>(特例適用利子等に係る国民健康保険税の課税の特例)</p> <p>13 世帯主又はその世帯に属する国民健康保険の被保険者若しくは特定同一世帯所属者が外国居住者等の所得に対する相互主義による所得税</p>
---	--

等の非課税等に関する法律(昭和37年法律第144号)第8条第2項に規定する特例適用利子等、同法第12条第5項に規定する特例適用利子等又は同法第16条第2項に規定する特例適用利子等に係る利子所得、配当所得、譲渡所得、一時所得及び雑所得を有する場合における第3条、第6条、第8条、第9条の3及び第23条第1項の規定の適用については、第3条第1項中「山林所得金額の合計額から同条第2項」とあるのは「山林所得金額並びに外国居住者等の所得に対する相互主義による所得税等の非課税等に関する法律(昭和37年法律第144号)第8条第2項(同法第12条第5項及び第16条第2項)において準用する場合を含む。)」に規定する特例適用利子等の額(以下この条及び第23条第1項において「特例適用利子等の額」という。)の合計額から法第314条の2第2項と、「山林所得金額の合計額」とあるのは「山林所得金額並びに特例適用利子等の額の合計額」と、同条第2項中「又は山林所得金額」とあるのは「若しくは山林所得金額又は特例適用利子等の額」と、第23条第1項中「山林所得金額」とあるのは「山林所得金額並びに特例適用利子等の額」とする。

(特例適用配当等に係る国民健康保険税の課税の特例)

14 世帯主又はその世帯に属する国民健康保険の被保険者若しくは特定同一世帯所属者が外国居住者等の所得に対する相互主義による所得税等の非課税等に関する法律第8条第4項に規定する特例適用配当等、同法第12条第6項に規定する特例適用配当等又は同法第16条第3項に規定する特例適用配当等に係る利子所得、配当所得及び雑所得を有する場合における第3条、第6条、第8条、第9条の3及び第23条第1項の規定の適

等の非課税等に関する法律(昭和37年法律第144号)第8条第2項に規定する特例適用利子等、同法第12条第5項に規定する特例適用利子等又は同法第16条第2項に規定する特例適用利子等に係る利子所得、配当所得、譲渡所得、一時所得及び雑所得を有する場合における第3条、第6条、第8条、第9条の3及び第23条第1項の規定の適用については、第3条第1項中「山林所得金額の合計額から同条第2項」とあるのは「山林所得金額並びに外国居住者等の所得に対する相互主義による所得税等の非課税等に関する法律(昭和37年法律第144号)第8条第2項(同法第12条第5項及び第16条第2項)において準用する場合を含む。)」に規定する特例適用利子等の額(以下この条及び第23条第1項において「特例適用利子等の額」という。)の合計額から法第314条の2第2項と、「山林所得金額の合計額」とあるのは「山林所得金額並びに特例適用利子等の額の合計額」と、同条第2項中「又は山林所得金額」とあるのは「若しくは山林所得金額又は特例適用利子等の額」と、第23条第1項中「山林所得金額」とあるのは「山林所得金額並びに特例適用利子等の額」とする。

(特例適用配当等に係る国民健康保険税の課税の特例)

14 世帯主又はその世帯に属する国民健康保険の被保険者若しくは特定同一世帯所属者が外国居住者等の所得に対する相互主義による所得税等の非課税等に関する法律第8条第4項に規定する特例適用配当等、同法第12条第6項に規定する特例適用配当等又は同法第16条第3項に規定する特例適用配当等に係る利子所得、配当所得及び雑所得を有する場合における第3条、第6条、第8条、第9条の3及び第23条第1項の規定の適

<p>用については、第3条第1項中「山林所得金額の合計額から同条第2項」とあるのは「山林所得金額並びに外国居住者等の所得に対する相互主義による所得税等の非課税等に関する法律第8条第4項(同法第12条第6項及び第16条第3項において準用する場合を含む。)に規定する特例適用配当等の額(以下この条及び第23条第1項において「特例適用配当等の額」という。)の合計額から法第314条の2第2項」と、「山林所得金額の合計額」とあるのは「山林所得金額並びに特例適用配当等の額の合計額」と、同条第2項中「又は山林所得金額」とあるのは「若しくは山林所得金額又は特例適用配当等の額」と、第23条第1項中「山林所得金額」とあるのは「山林所得金額並びに特例適用配当等の額」とする。</p> <p>(条約適用利子等に係る国民健康保険税の課税の特例)</p> <p>15 世帯主又はその世帯に属する国民健康保険の被保険者若しくは特定同一世帯所属者が租税条約等の実施に伴う所得税法、法人税法及び地方税法の特例等に関する法律(昭和44年法律第46号。以下「租税条約等実施特例法」という。)第3条の2の2第10項に規定する条約適用利子等に係る利子所得、配当所得、譲渡所得、一時所得及び雑所得を有する場合における第3条、第6条、第8条、第9条の3及び第23条の規定の適用については、第3条第1項中「及び山林所得金額の合計額から同条第2項」とあるのは「及び山林所得金額並びに租税条約等の実施に伴う所得税法、法人税法及び地方税法の特例等に関する法律(昭和44年法律第46号。以下「租税条約等実施特例法」という。)第3条の2の2第10項に規定する条約適用利子等の額の合計額から法第314条の2第2項」と、「及び山林所</p>	<p>適用については、第3条第1項中「山林所得金額の合計額から同条第2項」とあるのは「山林所得金額並びに外国居住者等の所得に対する相互主義による所得税等の非課税等に関する法律第8条第4項(同法第12条第6項及び第16条第3項において準用する場合を含む。)に規定する特例適用配当等の額(以下この条及び第23条第1項において「特例適用配当等の額」という。)の合計額から法第314条の2第2項」と、「山林所得金額の合計額」とあるのは「山林所得金額並びに特例適用配当等の額の合計額」と、同条第2項中「又は山林所得金額」とあるのは「若しくは山林所得金額又は特例適用配当等の額」と、第23条第1項中「山林所得金額」とあるのは「山林所得金額並びに特例適用配当等の額」とする。</p> <p>(条約適用利子等に係る国民健康保険税の課税の特例)</p> <p>15 世帯主又はその世帯に属する国民健康保険の被保険者若しくは特定同一世帯所属者が租税条約等の実施に伴う所得税法、法人税法及び地方税法の特例等に関する法律(昭和44年法律第46号。以下「租税条約等実施特例法」という。)第3条の2の2第10項に規定する条約適用利子等に係る利子所得、配当所得、譲渡所得、一時所得及び雑所得を有する場合における第3条、第6条、第8条、第9条の3及び第23条の規定の適用については、第3条第1項中「及び山林所得金額の合計額から同条第2項」とあるのは「及び山林所得金額並びに租税条約等の実施に伴う所得税法、法人税法及び地方税法の特例等に関する法律(昭和44年法律第46号。以下「租税条約等実施特例法」という。)第3条の2の2第10項に規定する条約適用利子等の額の合計額から法第314条の2第2項」と、「及び山林所</p>
--	---

<p>得金額の合計額()とあるのは「及び山林所得金額並びに租税条約等実施特例法第3条の2の2第10項に規定する条約適用利子等の額の合計額()と、同条第2項中「又は山林所得金額」とあるのは「若しくは山林所得金額又は租税条約等実施特例法第3条の2の2第10項に規定する条約適用利子等の額」と、第23条第1項中「及び山林所得金額」とあるのは「及び山林所得金額並びに租税条約等実施特例法第3条の2の2第10項に規定する条約適用利子等の額」とする。</p> <p>(条約適用配当等に係る国民健康保険税の課税の特例)</p> <p>16 世帯主又はその世帯に属する国民健康保険の被保険者若しくは特定同一世帯所属者が租税条約等実施特例法第3条の2の2第12項に規定する条約適用配当等に係る利子所得、配当所得及び雑所得を有する場 合における第3条、第6条、第8条、第9条の3及び第23条の規定の適用につ いては、第3条第1項中「及び山林所得金額の合計額から同条第2項」と あるのは「及び山林所得金額並びに租税条約等の実施に伴う所得税法、 法人税法及び地方税法の特例等に関する法律(昭和44年法律第46号。以 下「租税条約等実施特例法」という。)第3条の2の2第12項に規定する条 約適用配当等の額の合計額から法第314条の2第2項」と、「及び山林所 得金額の合計額()とあるのは「及び山林所得金額並びに租税条約等実 施特例法第3条の2の2第12項に規定する条約適用配当等の額の合計額 ()と、同条第2項中「又は山林所得金額」とあるのは「若しくは山林所 得金額又は租税条約等実施特例法第3条の2の2第12項に規定する条約 適用配当等の額」と、第23条第1項中「及び山林所得金額」とあるのは</p>	<p>得金額の合計額()とあるのは「及び山林所得金額並びに租税条約等実 施特例法第3条の2の2第10項に規定する条約適用利子等の額の合計額 ()と、同条第2項中「又は山林所得金額」とあるのは「若しくは山林所 得金額又は租税条約等実施特例法第3条の2の2第10項に規定する条約 適用利子等の額」と、第23条第1項中「及び山林所得金額」とあるのは 「及び山林所得金額並びに租税条約等実施特例法第3条の2の2第10項 に規定する条約適用利子等の額」とする。</p> <p>(条約適用配当等に係る国民健康保険税の課税の特例)</p> <p>16 世帯主又はその世帯に属する国民健康保険の被保険者若しくは特定 同一世帯所属者が租税条約等実施特例法第3条の2の2第12項に規定す る条約適用配当等に係る利子所得、配当所得及び雑所得を有する場 合における第3条、第6条、第8条、第9条の3及び第23条の規定の適用につ いては、第3条第1項中「及び山林所得金額の合計額から同条第2項」と あるのは「及び山林所得金額並びに租税条約等の実施に伴う所得税法、 法人税法及び地方税法の特例等に関する法律(昭和44年法律第46号。以 下「租税条約等実施特例法」という。)第3条の2の2第12項に規定する条 約適用配当等の額の合計額から法第314条の2第2項」と、「及び山林所 得金額の合計額()とあるのは「及び山林所得金額並びに租税条約等実 施特例法第3条の2の2第12項に規定する条約適用配当等の額の合計額 ()と、同条第2項中「又は山林所得金額」とあるのは「若しくは山林所 得金額又は租税条約等実施特例法第3条の2の2第12項に規定する条約 適用配当等の額」と、第23条第1項中「及び山林所得金額」とあるのは</p>
---	---

<p>「及び山林所得金額並びに租税条約等実施特例法第3条の2の2第12項に規定する条約適用配当等の額」とする。</p>	<p>「及び山林所得金額並びに租税条約等実施特例法第3条の2の2第12項に規定する条約適用配当等の額」とする。</p>
---	---

報告第6号

令和7年度継続費繰越計算書の報告について

地方自治法施行令(昭和22年政令第16号)第145条第1項の規定に基づき別紙のとおり繰り越したので、同項の規定により報告する。

令和8年6月1日提出

備前市長 長 崎 信 行

令和7年度備前市継続費繰越計算書

(単位 円)

区分	款	項	事業名	継続費の総額	令和7年度継続費予算現額		支出済額及び支出見込額	残額	翌年度繰越額	左の財源内訳		
					予算計上額	前年度繰越額				繰越金	特定国県支出金	地方債
一般会計	7 商工費	1 商工費	備前焼伝統産業会館改修事業	1,165,000,000	419,400,000		19,415,000	399,985,000	399,985,000	200,085,000	199,900,000	
	10 教育費	6 社会教育費	新図書館整備事業	3,456,200,000	1,847,400,000	767,654,000	1,299,247,520	1,315,806,480	1,315,806,480	659,606,480	656,200,000	
一	般	会	計	4,621,200,000	2,266,800,000	767,654,000	1,318,662,520	1,715,791,480	1,715,791,480	859,691,480	856,100,000	

歳出繰越明細書

(一般会計)

事業名	目	節	翌年度繰越額
備前焼伝統産業会館改修事業	3 観光費	13 委託料	10,800,000
		15 工事請負費	389,185,000
	工費	計	399,985,000
新図書館整備事業	3 図書館費	13 委託料	18,480,000
		15 工事請負費	1,297,326,480
社 会 教 育 費	計	計	1,315,806,480
一 般 会 計 合 計		計	1,715,791,480

(単位 円)

報告第7号

令和7年度繰越明許費繰越計算書の報告について

地方自治法施行令(昭和22年政令第16号)第146条第1項の規定に基づき別紙のとおり繰り越したので、同条第2項の規定により報告する。

令和8年6月1日提出

備前市長 長 崎 信 行

令和7年度備前市繰越明許費繰越計算書

(単位 円)

区分	款	項	事業名	金額	翌年度繰越額	左				源			一 般 財 源	
						既 収 入 特 定 財 源	未 収 入 金	国 庫 支 出 金	地 方 債	財 源 の 他	内 源	記		
														財 源
一般会計	2 総務費	1 総務管理費	自転車用ヘルメット購入費補助金	150,000	150,000								150,000	
			市営バス車両(送迎タイプ)購入事業	51,495,000										
			生活支援ポイント交付事業	308,965,000	259,817,503	237,303,000								22,514,503
	3 戸籍住民基本台帳費	3 戸籍住民基本台帳費	電算システム改修業務(戸籍附票システム外2件)	3,828,000	3,828,000				3,828,000					
			電算システム改修業務(戸籍附票システム旧氏振り仮名対応)	2,783,000	2,783,000			2,783,000						
			技術支援業務(工事監査委託)	359,000	358,820						130,460			228,360
	3 民生費	2 老人福祉費	特別養護老人ホーム大ヶ池荘施設修繕事業	1,914,000	1,914,000									1,914,000
			家庭育児応援金	18,000,000	18,000,000									18,000,000
			物価高対応子育て応援手当支給事業	7,000,000	7,000,000			1,020,000						
	4 衛生費	1 保健衛生費	省エネ家電買い換え支援補助事業	21,350,000	21,201,798				6,000,000					15,201,798
			6 農林水産業費	1 農業費	猪ノ谷堰地区改修工事	14,100,000	9,100,000						5,824,000	
	8 土木費	2 道路橋梁費	ため池廃止事業		43,220,000	29,309,000				28,850,000				
			道路維持事業(伊部畠田線外道路修繕工事外4件)	12,415,000	7,366,000					7,300,000				66,000
			道路新設改良事業(伊部88号線道路測量設計業務委託)	5,980,000	4,380,000					3,900,000				480,000
			道路新設改良事業(片上68号線道路改良工事外2件)	49,350,000	46,350,000									46,350,000
				橋梁維持事業(橋梁点検業務委託外1件)	10,460,000	9,706,700			5,554,000					4,152,700

(単位 円)

区分	款	項	事業名	金額	翌年度繰越額	左の財源の内訳				一般財源
						既収入 特定財源	未収 国県支出金	収入 地方債	特定 財源 その他	
	3	河川費	河川改良事業(舟部川河川改良工事外1件)	17,000,000	17,000,000		17,000,000			
			河川維持管理事業(持田川河川修繕工事外5件)	13,000,000	10,679,000		10,600,000			79,000
			荒神堂川砂防地指定業務	2,000,000	1,870,000					1,870,000
	4	港湾費	港湾建設事業(鴻島港環境調査業務委託外1件)	40,750,000	26,450,000		20,000,000			6,450,000
	10	教育費	1 教育総務費	4,578,000	4,577,630		990,000	3,500,000		87,630
			2 小学校費	9,801,000	3,366,000					3,366,000
			3 中学校費	4,901,000	2,040,500					2,040,500
			日生中学校屋上改修工事	28,600,000	28,600,000					28,600,000
	6	社会教育費	香登公民館高圧幹線引き換え工事	1,265,000	1,265,000					1,265,000
	7	保健体育費	吉永B&G海洋センター施設修繕事業	4,283,000	4,282,300					4,282,300
一	一般	合計	合計	677,547,000	515,415,251		286,328,000	62,300,000	5,954,460	160,832,791
宅	1	宅地造成分譲事業費	鶴海地区宅地造成事業	1,500,000	1,432,970					1,432,970
宅	2	事業費	福満企業用地造成事業	32,111,000	31,700,000					31,700,000
宅	2	事業費	伊里中企業用地造成事業	77,060,000	77,060,000					77,060,000
企業		企業用地造成事業特別会計	合計	109,171,000	108,760,000					108,760,000

歳出繰越明細書

(一般会計)

事業名	目	節	繰越予算額	実績越額
自転車用ヘルメット購入費補助金	8 安全対策費	19 負担金補助及び交付金	150,000	150,000
	市営バス車両(送迎タイプ)購入事業	11 地域振興費	51,495,000	
		16 諸費	1 報酬	515,000
生活支援ポイント交付事業		9 旅費	68,000	56,000
		11 需用費	2,027,000	
総務管理費		12 役務費	3,355,000	110,000
		19 負担金補助及び交付金	303,000,000	259,233,903
		計	360,610,000	259,967,503
		1 戸籍住民基本台帳費	13 委託料	3,828,000
電算システム改修業務(戸籍附票システム外2件)	1 戸籍住民基本台帳費	13 委託料	2,783,000	2,783,000
電算システム改修業務(戸籍附票システム旧氏振り仮名対応)	1 戸籍住民基本台帳費	13 委託料	6,611,000	6,611,000
技術支援業務(工事監査委託)	1 監査委員費	13 委託料	359,000	358,820
			計	359,000
特別養護老人ホーム大ヶ池荘施設修繕事業	2 老人福祉施設費	11 需用費	1,914,000	1,914,000
			計	1,914,000
家庭育児応援金	1 児童福祉総務費	19 負担金補助及び交付金	18,000,000	18,000,000
			1 児童福祉総務費	100,000
物価高対応子育て応援手当支給事業		19 負担金補助及び交付金	6,900,000	1,000,000
			計	25,000,000
省エネ家電買い換え支援補助事業	4 公害対策費	11 需用費	350,000	201,798
			19 負担金補助及び交付金	21,000,000
保健康衛生費			21,350,000	21,201,798
			計	14,100,000
猪ノ谷堰地区改修工事	5 農地費	15 工事請負費	42,920,000	29,009,000
			計	300,000
ため池廃止事業	5 農地費	13 委託料	42,920,000	29,009,000
			計	57,320,000
農業費		17 公有財産購入費	300,000	300,000
計	費	計	57,320,000	38,409,000

(単位 円)

(単位 円)

事業名	目	節	繰越予算額	実績越額
道路維持事業(伊部島田線外道路修繕工事外4件)	2 道路維持費	15 工事請負費	12,415,000	7,366,000
道路新設改良事業(伊部88号線道路測量設計業務委託)	3 道路新設改良費	13 委託料	5,980,000	4,380,000
道路新設改良事業(片上68号線道路改良工事外2件)	3 道路新設改良費	15 工事請負費	49,350,000	46,350,000
橋梁維持事業(橋梁点検業務委託外1件)	4 橋梁維持費	13 委託料	10,460,000	9,706,700
道路橋梁	費		78,205,000	67,802,700
河川改良事業(舟部川河川改良工事外1件)	1 河川総務費	15 工事請負費	17,000,000	17,000,000
河川維持管理事業(持田川河川修繕工事外5件)	1 河川総務費	15 工事請負費	13,000,000	10,679,000
荒神堂川砂防地指定業務	1 河川総務費	13 委託料	2,000,000	1,870,000
河川	費		32,000,000	29,549,000
港湾建設事業(鴻島港湾環境調査業務委託外1件)	2 港湾建設費	13 委託料	40,750,000	26,450,000
港湾	費		40,750,000	26,450,000
スクールバス車両(14人乗り)購入事業	2 事務局費	18 備品購入費	4,578,000	4,577,630
教育	費		4,578,000	4,577,630
教育ネットワーク環境改善事業(インターネット接続改善事業外1件)	1 学校管理費	13 委託料	9,801,000	3,366,000
小	費		9,801,000	3,366,000
教育ネットワーク環境改善事業(インターネット接続改善事業外1件)	1 学校管理費	13 委託料	4,901,000	2,040,500
日生中学校屋上改修工事	1 学校管理費	15 工事請負費	28,600,000	28,600,000
中	費		33,501,000	30,640,500
香登公民館高圧幹線引き換え工事	2 公民館費	15 工事請負費	1,265,000	1,265,000
社	費		1,265,000	1,265,000
吉永B & G海洋センター施設修繕事業	2 体育施設費	11 需用費	4,283,000	4,282,300
保	費		4,283,000	4,282,300
一	計		677,547,000	515,415,251

事業名		目	節	繰越額	実績額	繰越額
事業	鶴海地区宅地造成事業	1 宅地分譲費	13 委託料	1,500,000		1,432,970
		宅地造成分譲事業特別会計合計		1,500,000		1,432,970
福満企業用地造成事業	1 企業用地造成事業費		12 役務費	411,000		
			15 工事請負費	18,700,000		18,700,000
			17 公有財産購入費	2,100,000		2,100,000
			22 補償補填及び賠償金	10,900,000		10,900,000
伊里中企業用地造成事業	1 企業用地造成事業費		11 需用費	60,000		60,000
			17 公有財産購入費	77,000,000		77,000,000
企業用地造成事業特別会計合計				109,171,000		108,760,000
特別会計合計				110,671,000		110,192,970

(特別会計)

(単位 円)

報告第8号

令和7年度繰越計算書の報告について

地方公営企業法(昭和27年法律第292号)第26条第1項の規定に基づき別紙のとおり繰り越したので、同条第3項の規定により報告する。

令和8年6月1日提出

備前市長 長 崎 信 行

令和7年度備前市水道事業会計予算繰越計算書

地方公営企業法第26条第1項の規定による建設改良費の繰越額

款	項	事業名	予算計上額	支払義務発生額	翌年度繰越額	左の財源内訳			不 用 額	翌年度繰越額に係る繰越を要するたな卸資産の購入限度額	説 明
						企業債	工事負担金	損益勘定留保資金			
1. 資本的支出	1. 建設改良費	三石第一加圧ポンプ場整備工事	186,000,000		186,000,000	170,000,000		16,000,000			新三石第一加圧ポンプ場については、令和8年度中の運用開始に向けて発注準備を進めていたが、隣接する国道2号の付属物である擁壁が工事の細削範囲に含まれることが判明し、その対策の検討に不測の日数を要したため。
		計	186,000,000		186,000,000	170,000,000		16,000,000			

(単位 円)

令和7年度備前市下水道事業会計予算繰越計算書

地方公営企業法第26条第1項の規定による建設改良費の繰越額

款	項	事業名	予算計上額	支払義務発生額	翌年度繰越額	左の財源内訳			不 用 額	翌年度繰越額に係る繰越を要するたな卸資産の購入限度額	説 明
						補助金	企業債	損益勘定留保資金			
1. 資本的支出	1. 建設改良費	備前浄化センターし渣掃揚機整備工事	33,000,000		33,000,000		31,300,000	1,700,000			本工事で使用する製品について、メーカーの製作期間が当初の予定より遅延し、年度内完成が困難となったため。
		木谷マンホールポンプ整備工事	18,678,000		18,678,000	3,900,000	13,800,000	978,000			本工事で使用する製品について、電子部品の供給不足等によりメーカーからの納期が当初の予定より遅延し、年度内完成が困難となったため。
		雨水出水浸水想定区域図作成業務委託	32,000,000		32,000,000	16,000,000		16,000,000			水位・雨量測定において浸水想定区域図の精度に影響する出水期のサンプルの測定が十分でなかったことから、工期を延期しサンプルの充実に図ることとしたため。
		計	83,678,000		83,678,000	19,900,000	45,100,000	18,678,000			

(単位 円)

報告第9号

専決処分(損害賠償の額の決定及び和解)の報告について

地方自治法(昭和22年法律第67号)第180条第1項の規定に基づき議会が指定した市長の専決処分事項の項目である下記の事件を次のとおり専決したので、同条第2項の規定により報告する。

令和8年6月1日提出

備前市長 長 崎 信 行

記

専決第5号 物損事故損害賠償額の決定及び和解

専 決 処 分 書

地方自治法(昭和22年法律第67号)第180条第1項の規定により、次のとおり専決する。

令和8年3月27日

備前市長 長 崎 信 行

専決 番号	事 件 名	賠 償 金	保 險 等 補 填 額	相 手 方	事 件 の 概 要
5	物損事故 損害賠償 額の決定 及び和解	円 170,610	円 0	備前市***** *****	令和8年2月27日頃、八木山地内において市が所有管理する保安林の倒木により、相手方が所有管理する倉庫の屋根を破損させたもの。

位置図



事故現場見取図



地図出典：国土地理院地図