



“まちづくりはひとづくり” 第6回 備前櫓の木賞決定

学びのまちづくりにおいて顕著な功績をあげた人（団体）に対し、その功績を称え、今後の活躍を奨励するため、本賞を授与します。



大賞を受賞した伊里小学校5年生



受賞者の皆さん

備前櫓の木大賞・櫓の木賞（学び賞） 備前市立伊里小学校5年生

社会科で「輪中（わじゅう）」の学習をされたことをきっかけに、身近にある井田跡の土地利用を知り、自分たちの住む地域や環境問題への関心を高められました。そこから、里海里山に関わる人たちに、直接話を聞き、自分たちも地域のために何かできるかもしれないと、児童が主体的に「SDGs」と関連づけて学習を進めていかれました。そして、「大切なことは、SeiDenGa shirasetekureta」とユーモアあふれるキャッチフレーズを用い、学習の成果を発表されました。児童が将来、自分の力で何かを生み出す底力や郷土愛の源になった点が高く評価されました。

櫓の木賞（スポーツ賞） 神谷 総吾さん（吉永町南方）

小学3年生からカヌー競技を始められ、中学3年生の令和5年度には、「B & G スポーツ大会 中国ブロック大会 水上の部」に出場し、「カヌー競技 中学生男子の部」で優勝されました。令和4年度も同大会で準優勝されています。高校進学後は、ボート競技に本格的に取り組まれる予定で、これまでの優秀な成績が評価され、今後の活躍が期待されます。

櫓の木賞（学び賞） 備前市立吉永小学校4年生

備前市がSDGs未来都市に認定されたことをきっかけに、海ごみをテーマにした学習を進められ、ごみの処理方法などについて考えたり、実際に外輪海水浴場で海ごみを拾う活動をされてこられました。また、海ごみの約8割は川から流れてくるという情報をもとに、「全校ごみ拾いプロジェクト」や「海ごみアート」などの啓発活動を、地域の方と一緒に企画・運営されました。海に面していない吉永地域の児童が、海は備前市の魅力であることを認識し、実社会の課題解決に向けた児童の理解促進、興味関心の高まりにつながる取組みであった点が評価されました。

問 秘書課（☎64-1800）

受章おめでとございます

元収入役の西原茂さんが、長年の地方自治功労に対し、令和6年1月1日付けで瑞宝双光章を受章されました。西原さんは、昭和26年4月から36年余り備前町、備前市職員として、昭和62年7月から8年間は備前市収入役として、また平成11年6月から約14年間は備前市選挙管理委員会委員長として本市の発展に貢献されました。

瑞宝双光章



にしはら 西原 茂さん
（伊部 88歳）

- 02 備前櫓の木賞、叙勲
- 03-06 令和6年度施政方針
- 07 狂犬病予防注射
- 08-09 令和6年度当初予算案
- 10 市役所の組織が変わります
- 11 国保人間ドック、国民年金
- 12 マイナンバーカード
備前市こどもまなび体験事業補助金
- 13-16 市営バス時刻表
生活交通チケット
スマート図書館
- 17-20 お知らせ、納税
- 21 ゆかりの人ゆかりの地
- 22 相談
- 23 保健情報
伝えていきたい備前の味
- 24 図書館だより、つどいのひろば
- 25 備前緑陽高校通信、100歳
休日当番医
- 26-28 備前焼フェア、広告

人口の動き 2月29日現在

世帯数	15,377 (+ 1世帯)
男	15,102人 (-14人)
女	16,193人 (-19人)
総人口	31,295人 (-33人)

() 内は前月比

◆2月中の異動状況

出生 12人	死亡 43人
転入 68人	転出 70人

※表紙写真説明

「新小学1年生に 通学カバン贈呈」

市内すべての新小学1年生になる園児を対象に希望した97人へ通学カバンを贈呈しました。カバンは、包括連携協定を締結している(株)モンベル製の通学用バックパックです。新しいカバンを受け取った園児の笑顔が、とても印象的でした。

写真は、伊部認定こども園での贈呈式と新小学1年生になる園児たち。

「備前市に住んで良かった」と 感じられるまちを目指して

問企画課（☎1871）



▲2月定例会の冒頭で令和6年度施政方針を発表しました。

新型コロナウイルス感染症の流行から4年が経過しようとしており、徐々に日常生活を取り戻すことができるようになってきました。市民や事業者の皆さん、また、医療や介護に従事されている皆さんにおかれましては、コロナ対策において、多大なご理解とご協力、並びにご尽力をいただいておりますことに改めて感謝申し上げます。

私は、令和3年4月に、市民の皆さんからの信任を得て、4年ぶりに市政運営の舵取りを任せていただき、これまで全力で各種政策の推進に取り組んできましたが、令和6年度は4年任期の最終年となります。一人でも多くの市民の皆さんに「備前市に住んでよかった」と感じていただけるよう、また、吉村市政の集大成となるよう、不断の覚悟を持って市政を推し進めていきます。

さて、本市において将来を見越した喫緊の最重要課題は、やはり子ども政策です。この先送りできない課題に対し、備前市版「こどもまんなか」政策を推進していきます。「こどもまんなか」政策とは、すべての子どもや若者が健やかに成長でき、将来にわたって幸せに生活できる「こどもまんなか」

社会を構築していこうとするものです。出産・子育て応援金、家庭育児応援金、子ども医療費無償化、保育料無償化、給食費等無償化など、妊娠、出産、子育てのすべてのライフステージに応じた切れ目のない子育て支援の充実に努めていきます。

また、備前市の未来をかたちづくる施設として、備前焼やその他の美術作品の展示、文化や芸術の情報発信拠点としてリニューアルする備前焼ミュージアム、旧アルファビゼンの一部を解体し新たに生まれ変わる市民の交流施設、全ての市民が多様に使うサードプレイスとしての海の見える図書館について、継続して整備を進めており、それぞれが備前市の新たなランドマークになることを期待しています。

さらに、今年は、ミラノサローネへの出展や海外巡回展などを予定しており、備前焼の美術的価値を高めることでブランド力の向上を図り、2025年の大阪・関西万博、瀬戸内国際芸術祭などへの魅力発信に取り組んでいきます。令和6年度末に完成予定の北前船をイメージした観光船も、魅力的なコンテンツとなります。

そのほか、現在、マイナンバーカードの普及促進、電子地域ポイントの活用など、「心ゆたかなくらし」と「持続可能な環境・社会・経済」の実現を目指しDXの推進に取り組んでいます。その中で、市民へのスマートフォン貸与と事業を実施していますが、市民の皆さんがスマホを持ち、そのスマホを活用し、市役所の窓口に来なくても各種申請などができる「ポケットに入る市役所」の実現に向け取り組んでいきます。

なお、非常に喜ばしいニュースとして、本市出身のびぜん特別観光大使でもある山本由伸投手が、メジャーリーグのロサンゼルス・ドジャースに入団されました。市といたしましても、山本投手の

活躍を全力で応援していきます。合併20周年となる令和6年度は、これまでの歩みを振り返り、更なる市民の一体感を醸成し、確かな市民連携のもと、次の時代への体制を整えていかなければなりません。合併20周年の記念事業として、「新市合併20周年のあゆみ」の作成、市民参加型の「第九」演奏会及び令和7年3月には記念式典も予定しています。

アフターコロナの時代に突入し、生活様式、働き方の変化、地方と都市との関係性など、社会の変化にどう向き合っていくかが問われる時代となっていく中、市民の皆さんの暮らしを第一に、地に足をつけた持続可能な施策の推進と、アンテナを高くして社会の変化に対応していく力が求められています。第3次備前市総合計画に掲げた将来像である「豊かな自然と文化」、魅力あふれる「まち」、活気ある「ひと」、それが備前」の実現に向け、また、備前市に安心と希望の未来を切り開くため、引き続き全庁一丸となって市政に邁進していく所存です。



生涯学習の充実

まなび塾+（プラス）体験活動教室において、社会教育団体への活動補助制度の創設やコミュニティ・スクール導入、地域学校協働活動の推進などを通して、子ども達が多様な体験機会を得ることができるよう促進します。新図書館については、令和6年度の建設工事着工を予定しており、開館に向けて、職員の研修、図書館ボランティアとの連携を強化します。



中学生と大人のトークセッション



新図書館イメージ図

学校教育の充実

国際バカロレア教育を全小中学校で推進するとともに、教育におけるDXの推進やICTの活用により、子どもたちの主体的かつ対話的で深い学びにつなげるよう努めます。子どもたちの学力向上を目指し、放課後の学びを支え「確かな学力」を育むため、放課後を利用した学習支援事業を展開します。



ICTを活用した学習

歴史文化の活用と伝統文化の継承

一般財団法人備前市文化芸術振興財団と協力し、文化芸術活動の推進に努めます。文化施設については、公共施設の最適な配置の実現に向け、施設の集約を検討します。

人権問題の解決

人権に関する様々な問題を自分自身の問題として受け止め、日常生活の中でお互いを尊重し合える社会の実現に向けて教育・啓発活動を実施します。男女共同参画については、すべての人が多様性を受け入れることで、誰もが個性と能力を十分に発揮でき、生き生きと暮らせる社会の実現を目指します。

生涯を通じた健康づくりの推進

子どもから高齢者まであらゆる世代の方が健やかで心豊かに暮らしていけるよう、ウォーキングを中心とした健康づくり事業と各種検診の受診勧奨を産官学民の連携のもとで実施します。国民健康保険については、被保険者の健康保持増進と医療費の適正化に努めます。



ウォークラリーイベント



いきいきびげん体操

就学前の教育、保育等の充実

園児の健やかな成長に資するため、認定こども園の環境整備を進めるとともに、保育料・給食費等の無償化や認可外保育施設等の利用者への助成などにより、子育て世帯の負担軽減を図ります。幼児期からの英語教育の推進に努めます。



4月からすべての園がこども園に



ALTによる英語教育

スポーツ・レクリエーション活動の推進

市民が様々な形でスポーツに参画できるよう、各種スポーツイベントを積極的に開催します。備前市にゆかりのあるスポーツ選手への応援を通じて、彼らに続く子どもたちの育成・支援を行い、備前市のスポーツ振興・普及を図ります。



スポーツフェスティバル



全国大会出場選手を激励

コミュニティの育成と地域活動の支援

ふるさとづくりを行う区会等や各種団体へ支援します。また、地域の課題解決に取り組む団体と市で協働して事業を推進することにより地域内活動を支援します。

国際理解と多文化共生の推進

文化交流協定や姉妹都市縁組に基づき、引き続きアメリカ、オーストラリア、韓国、また、新たに姉妹都市縁組を締結したフランス・ヴァロリス市との交流を行います。多文化共生の推進については、日本語教室を継続して実施することにより、外国人が暮らしやすい環境の整備に努めます。

子育て支援の充実

「こども家庭センター」を設置し、子育てに困難を抱える家庭に対して、妊娠期から子育て期まで、切れ目ない伴走型相談支援を実施します。出産・子育て応援金のほか、保育施設を利用せず在宅で子どもを育児している保護者に対し家庭育児応援金の給付を実施し、子どもを安心して産み育てることができる環境づくりを図ります。



子育て支援センター



わくわくるむ

生活困窮者等の自立支援

稼働能力のある受給者に対する自立・就労支援と、家計管理ができない人に対する家計改善支援のふたつの支援の効果を検証するとともに、関係団体等との連携を図ります。未申請の年金受給に繋げていくための聞き取りや年金調査を行うなど、自立に向けた支援に努めます。

高齢者への福祉の充実

地域住民や多様な主体による介護予防や日常生活支援の取組の充実に努めるとともに、在宅療養支援の充実、及び医療と介護の切れ目のないサービス提供を促進できるよう体制づくりに取り組みます。認知症の早期診断・早期対応に向けた支援体制の整備や、認知症に対する理解を深めるための普及啓発のほか、認知症当事者の社会参加を促進し、地域で支えあう体制づくりを進めます。

商工業・海運業の振興

企業団地の造成、遊休地や空き施設などを活用した企業誘致を促進します。物価高騰が続く中、コロナ融資の返済が始まる事業者支援を目的として商工振興融資事業の貸付利率を引き下げ、事業者の資金調達を容易にして経営の安定及び持続を図ります。中小企業等を支援するため、空き店舗の活用、創業支援及び事業承継にも注力するなど、雇用の維持、確保並びに事業継続に向けた支援に努めます。

魅力ある資源を活かした観光の推進

備前焼の海外及び国内への展開を進めるとともに、引き続き、備前焼フェアや備前焼まつりを実施します。瀬戸内市と共同して地域商社の設立を目指します。本市が誇る日本遺産である旧閑谷学校・備前焼・北前船を活用した魅力的な観光ツアーの造成に取り組みます。令和7年春にリニューアルする備前焼ミュージアムにおいては、開館企画展を予定しています。



旧閑谷学校



備前焼まつり

住宅の供給と安心できる住環境の整備

優良宅地の創出や、戸建て型の市営住宅の検討・整備を進めます。耐用年数を経過し住棟入居者がいない市営住宅は解体撤去します。社会問題化している空家問題については、有効な国の除却支援補助制度等を運用することで、管理不全空家等の解消を図ります。

障がいのある人への福祉の充実

障がいのある人が地域において自立した日常生活を営み、社会参加が図れるよう、直営化した基幹相談支援センターをはじめとする相談支援体制の強化、及び就労の場の確保などに努めます。障がい者への支援や虐待、権利擁護など他部署、他の機関等との連携の強化に努めます。

地域に密着した医療サービスの提供

病院間の役割・機能の最適化と連携強化、医療従事者の確保、新興感染症に対する平時からの備え、経営の効率化等に取り組みます。地域住民が安心して良質な医療を受けることができ、住み慣れた地域で自分らしい日常生活を送ることができるよう努めます。

魅力ある農林水産業の推進

農業については、担い手の確保・育成のほか、意欲ある農業者へ農地利用の集積を図ります。ICTを活用した新たな鳥獣被害対策の取組を実施します。林業については、森林環境譲与税を活用することにより適切な森林の管理を行います。水産業については、里山里山の資源を将来にわたって持続可能な形で活用するため、官民が連携して取り組む事業を進めます。

移住・定住の促進

住宅関連の補助制度を効果的に活用することにより、移住・定住の推進及び市外への転出抑制に努めます。大都市圏での移住相談会の実施、オンライン等を活用した個別相談、及び移住マッチングなどの充実を図るとともに、ICTなどを活用して本市の魅力を情報発信し、移住・定住の促進に努めます。

防災・防犯体制の強化

自助・共助の考えに基づいた住民の自主的な取り組みに対する支援を行います。南海トラフ地震等の非常時に備え、避難所への非常用蓄電池の設置、飲料水や非常食などの備蓄を進めます。地域住民の安全・安心な生活に資するよう防犯灯のLED化を進めるとともに、高齢者踏み間違い急発進抑制装置や特殊詐欺等被害防止対策機器に対して支援します。



備前市総合防災訓練

河川改修・砂防施設整備

異常気象による集中豪雨対策として、河川の断面内に堆積している土砂及び樹木を伐採することで、通水断面を確保し、洪水被害の軽減を図ります。ため池ハザードマップの作成を進めるとともに、農業利用のない防災重点ため池の廃止を進め、ため池下流域の安全確保に努めます。

生活排水の適正処理

下水道の早期概成のため、財源確保に努めながら計画的に整備工事を行います。処理場施設、管路等の効果的かつ持続可能な整備、改修を行うとともに、持続可能で安定的な維持管理業務の検討を行います。

公共交通の確保

市民の生活交通の維持を図るため、路線バスを中心とし、デマンド型乗合タクシーを活用しながら、公共交通網の維持、確保及び利便性の高い公共交通サービスの提供に努めます。ライドシェアの可能性を研究するとともに、今後の新たな運行サービスの導入に向けても研究します。



市バス



デマンド型乗合タクシー

環境保全対策の推進

2050年二酸化炭素排出実質ゼロ達成の実現を目指し、「備前市ゼロ・カーボンシティ促進補助金」による家庭における省エネ機器の普及を促進し、市民のグリーン&クリーンを図ります。老朽化している野谷坑廃水処理場の改修工事を令和6年度末までに完了します。

新しい時代を見据えた行財政改革

時代に対応した質の高い行政サービスを提供するため、デジタル技術を活用した行財政改革を推進し、住民の利便性の向上を図るとともに、事務の効率化を進めます。デジタルが苦手な方を取り残さぬよう、デジタルデバインド対策にも取り組みます。

健全な財政運営

令和4年度決算では、財政の弾力性の指標となる経常収支比率が89.1%と改善しました。今後もふるさと納税などの財源の確保に努めます。

令和6年度予算では、投資的経費に伴う市債発行額及び基金繰入を最小限に抑制しつつ、人口減少社会への対応とコンパクトかつ機動性の高い組織の実現を目指します。

健全財政のもと、魅力ある都市としての「備前市」を構築するため、備前市美術館（旧備前焼ミュージアム）、新たな市民の交流施設（旧アルファビゼン）、新図書館等の世代を問わず快適に利用できる公共施設の整備、子育て支援策の更なる充実、地域公共交通の確保と利便性の向上、大阪万博を契機として日本遺産を柱とした新たな観光需要の創出に取り組みます。

安全でおいしい水の安定供給

漏水調査や老朽化診断等を実施することで管路更新の優先順位付けを行い、健全経営を行いながら施設の更新と基幹管路の耐震化を行うための更新計画の策定を進めます。

道路・港湾の整備

浦伊部地区の基幹道路として浦伊部線の道路新設工事を進めており、都市基盤の整備に努めます。港湾・漁港施設については、機能強化に向けた基本設計業務を進めます。

廃棄物の減量化・再資源化・適正処理の推進

持続可能な循環型社会の実現に向け、ごみの減量化・資源化を推進するとともに、市民の協力を得ながらリサイクル率の向上を目指して取り組みます。ごみ出し困難者の支援として、可燃ごみと資源ごみの戸別収集を開始します。斎場施設については、周辺環境に配慮しながら適切な維持・管理運営に努めます。

総合支所の活用

総合出先機関としての役割を担い、地域の拠点としての利便性向上を図ります。地域の魅力ある観光施設を適切に管理し観光振興を図るとともに、地域で開催されるイベントについても、地域の皆さんと連携して活性化に取り組みます。吉永総合支所については、早期の庁舎移転に取り組みます。

市有財産の有効活用と適正な管理

公共施設のロードマップを活用し、適正な配置となるよう統廃合等に取り組みます。今後の都市計画とまちづくりに必要な用地の取得を推進します。旧アルファビゼンの跡地活用については、建物の一部を解体し新たな市民の交流施設とすべく、令和6年度早期に改修工事の発注を行い、令和7年3月の完成を目指します。

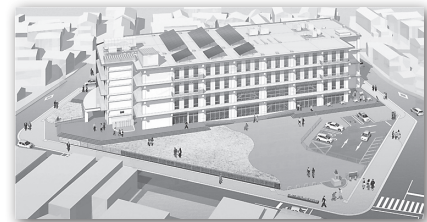

新たな市民の交流施設（旧アルファビゼン）完成イメージ図



大切なペットとあなたを守るため 狂犬病予防注射を受けましょう



狂犬病は、犬はもちろん、人などすべての哺乳動物に感染します。感染を予防するには、狂犬病予防注射をおこなう以外に方法はありません。大切な命を守るため、必ず予防注射を受けましょう。

狂犬病にならないために

- ・ 飼い犬には毎年狂犬病予防注射を受けさせましょう。
- ・ 注射を終えたら必ず注射済票の交付を受け、犬に付けましょう。
- ・ 犬の体調が悪い場合は獣医師に相談しましょう。

☎保健課健康係 (☎64-1820)

◆狂犬病予防集合注射のご案内◆

【手数料等】

- ・ **注射料金等 3,200円** (狂犬病予防注射代 2,650円、注射済票交付手数料 550円)
- ・ 登録手数料 3,000円 (既に登録済の犬は不要)



4月22日(月)

時間	場所	
9:10~9:15	吉永	南方会館
9:20~9:35		吉永総合支所
9:40~9:50		岩崎集会所 (ゆずりは前)
9:55~10:00		つづらコミュニティハウス
10:10~10:20		神根生活改善センター
10:25~10:35		高田コミュニティハウス
10:45~10:55		三国出張所
11:10~11:15		八塔寺集会所
11:30~11:40		下畑コミュニティハウス
13:00~13:05		福満コミュニティハウス
13:10~13:15	三石	金谷集会所
13:20~13:30		野谷畑自治公民館
13:35~13:45		旧三石商工会 (三石郵便局前)
13:50~14:00		三石ふれあいセンター

4月30日(火)

時間	場所	
9:00~9:05	備前	明石消防器庫
9:10~9:20		穂浪コミュニティハウス
9:25~9:30		木生自治公民館
9:35~9:40	日生	三軒屋会館
9:50~10:00		寒河東倶楽部
10:05~10:15		寒河コミュニティセンター
10:20~10:30		日生運動公園体育館
10:35~10:40		梅灘会館
10:50~11:00		頭島定期船乗場
11:10~11:15		中日生会館
11:20~11:30		日生総合支所

※事前の予約はいりません。
※交通状況等の都合により予定時刻が前後する場合があります。

事前送付のハガキを必ずお持ちください

飼い主として気を付けてほしいこと

- ・ 近所迷惑や事故の原因となる犬の放し飼いはやめましょう。
- ・ 散歩時の犬の糞は必ず持ち帰り、道路や公園・他人の土地を汚さないようにしましょう。

4月23日(火)

時間	場所	
8:45~8:55	備前	市民センター駐車場 【中川時計店前駐車場】
9:05~9:15		伊里公民館
9:20~9:30		麻宇那自治公民館
9:35~9:50		蕃山自治公民館
10:00~10:10		閑谷自治公民館
10:25~10:35		ひだすき作業所
10:40~10:45		浦南自治公民館
10:55~11:15		リフレセンターびぜん
11:20~11:25		池灘自治公民館
11:30~11:40		香登公民館
12:55~13:05		福田市営住宅集会所
13:10~13:20		西鶴山公民館
13:25~13:35		新庄自治公民館
13:50~13:55		佐山自治公民館
14:00~14:10		鶴海自治公民館
14:20~14:25		久々井自治公民館

5月18日(土)

時間	場所	
8:55~9:05	吉永	三国出張所
9:35~9:55		吉永総合支所
10:10~10:25	三石	三石ふれあいセンター
10:45~10:55		寒河コミュニティセンター
11:05~11:15	日生	日生総合支所
11:25~11:35		伊里公民館
11:45~12:00	備前	市民センター駐車場 【中川時計店前駐車場】
13:10~13:25		リフレセンターびぜん
13:35~13:45		香登公民館
13:50~14:00		西鶴山公民館
14:20~14:30		東鶴山公民館

各種届出をお忘れなく！

- ・ 犬を取得したとき
- ・ 犬が亡くなったとき
- ・ 飼い主や所在地が変わったとき



犬の死亡届



各種届出のページ

会計別予算状況 (単位：万円)

区分	令和6年度 予算額	対前年度 伸率(%)
一般会計	2,193,700	1.0
特別会計	国民健康保険事業	△ 8.5
	土地取得事業	△ 83.9
	三石財産区管理事業	△ 51.4
	三国地区財産区管理事業	13.7
	浄化槽整備事業	0.1
	後期高齢者医療事業	6.0
	介護保険事業	△ 3.1
	飲料水供給事業	56.8
	宅地造成分譲事業	△ 85.8
	駐車場事業	△ 1.4
	企業用地造成事業	△ 14.5
	水道事業会計	△ 7.8
下水道事業会計	△ 2.0	
病院事業会計	0.1	
合計	※ 4,214,001	△ 2.5

※各会計の万円未満を四捨五入していますので、表記の数字の合計と一致しません。

性質別歳出	令和6年度 予算額	対前年度 伸率(%)
人件費	450,730	11.3%
公債費	212,557	4.4%
扶助費	224,612	0.9%
物件費・維持補修費	316,609	△ 19.5%
補助費等	322,577	△ 9.0%
普通建設事業費	427,090	44.7%
繰出金	188,017	△ 17.4%
投出資・貸付金	13,530	△ 48.5%
積立金	27,978	△ 15.2%
その他	10,000	0.0%
合計	2,193,700	1.0%

普通建設事業費増の主な要因は、新美術館の建設や、旧アルファビゼンの改修によるものです。

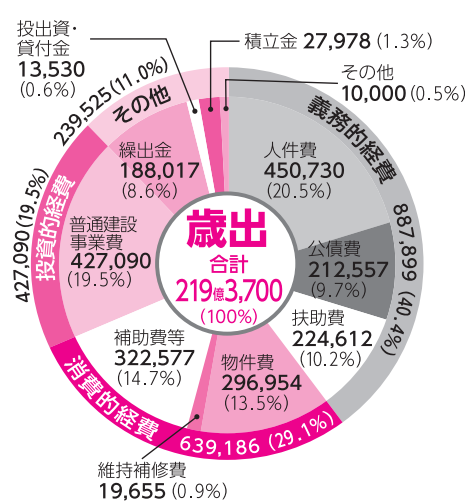

産業・経済・都市計画

- 新規** ● 事業承継支援補助事業…………… 100万円
本店登記が市内にある中小企業者が事業を承継する際に所定の経費の2分の1(上限100万円)を補助します。
- 観光船建造工事…………… 1億5,000万円
北前船を模した船舶を建造し、近隣の寄港地をめぐる観光ルートを設定、運行することで大阪万博の開催にも合わせて国内外からの誘客を図ります。
- 地域商社の設立(瀬戸内市との連携事業)
…………… 7,900万円
デジタル田園都市国家構想交付金を活用し、欧州、アメリカ、アジアにおける「備前焼」の認知度と評価を高めるため、瀬戸内市の「備前刀」「虫明焼」と連携して伝統工芸美術品の魅力を発信し、販路開拓、販売をおこなう地域商社の設立を進めます。
- 備前焼海外巡回展事業補助金…………… 4,000万円
食と器をテーマに備前焼の魅力を海外へ発信する事業をおこなう備前市文化芸術財団へ助成します。

安全・生活基盤

- 防災備蓄品などの配備…………… 704万円
備蓄食糧のほか防災電球、非常用電源などを配備します。
- 浚渫土砂処分場建設工事…………… 1億7,000万円
三石地区に浚渫土砂処分場を建設します。
- 新規** ● 市道伊部88号線道路改良…………… 3,700万円
市道伊部88号線(備前警察署南側)の幅員狭小区間を拡幅し、通行の安全を確保します。
- 市道浦伊部線新設…………… 4,077万円
市道浦伊部線新設に係る補償および道路整備工事をおこないます。

生活環境

- デマンド交通車両の導入・運行…………… 6,800万円
多様化する交通手段のニーズへ対応するため、令和5年度に導入したデマンド交通車両10台に加えて軽自動車タイプの電気自動車を新たに10台購入し、市民の移動ニーズにきめ細かく対応します。
- ゼロ・カーボンシティ促進補助金…………… 800万円
太陽光発電システム、リチウムイオン蓄電池の設置に対し、上限20万円を補助します。

その他

- 旧アルファビゼン跡地活用事業
…………… 12億6,290万円
旧アルファビゼンの減築改修工事をおこないます。
- 用地先行取得事業(土地取得事業特別会計)
…………… 1億円
計画的な土地利用を推進するための特別会計で、市道浦伊部線の沿線用地の先行取得が主な事業です。
- 備前緑陽高校サポート事業補助金…………… 1,128万円
市内で唯一の県立高校「備前緑陽高校」への通学を支援するための、通学費補助をおこないます。

令和6年度当初予算案

219億3,700万円

一般会計性質別 (単位:万円)

性質別歳入	令和6年度 予算額	対前年度 伸率(%)
市 税	459,837	△ 3.4%
諸収入	26,660	△ 18.5%
繰入金・繰越金	217,785	△ 7.3%
分担金・負担金・ 使用料・手数料・ 財産収入・ 寄附金	82,830	△ 35.2%
地方交付税・ 地方譲与税・ 交付金等	881,240	1.9%
市 債	177,710	34.1%
国庫支出金	228,677	17.9%
県支出金	118,961	10.1%
合 計	2,193,700	1.0%

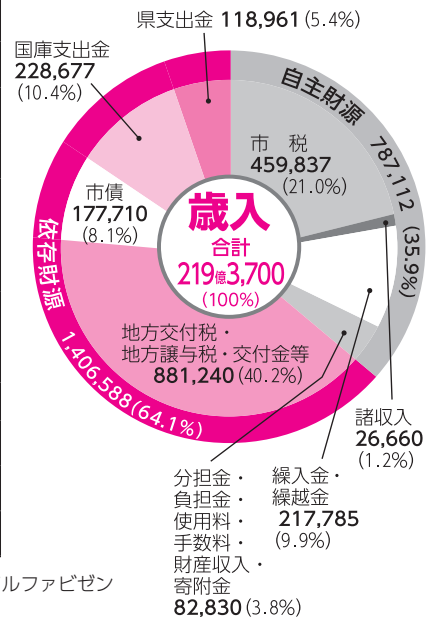

市債増の主な要因は、新美術館の建設や、旧アルファビゼン改修など普通建設事業費の増によるものです。

令和6年度当初予算案を市議会2月定例会に提出しました。
令和6年度当初予算は、持続可能で魅力あふれる「令和の備前」のまちづくりに向けて、新たな美術館の竣工と旧アルファビゼン減築改修工事の完了を目指す投資的事業を柱としながら、子育て支援や国際教育の充実、「備前焼」の海外評価・知名度の向上と観光経済への波及、人と環境にやさしい地域公共交通施策の展開などに重点を置いた編成としています。一般会計の総額は、219億3,700万円（前年度当初比1.0%増）で新市発足後としては最大となり、特別会計と事業会計を合わせた総合計額は、421億4,001万円（前年度当初比2.5%減）となっています。

問 財政課 (☎64-1810)

新年度の主な事業

教育・文化

- 給食費・学用品費・保育材料費の負担免除
物価高騰下における子育て世帯の負担を軽減します。
こども園給食費・保育材料費の負担免除
..... 6,477万円
小中学校給食費・学用品費の負担免除
..... 1億4,338万円
- 新規●おむつの無償提供..... 883万円
こども園などで使用のおむつを無償提供し、保護者・保育教諭の負担軽減を図ります。
- 新入学生通学かばんの支給..... 358万円
令和7年4月小学校入学予定の児童向けに通学かばんを支給します。
- 新規●放課後子ども教室の開設..... 2,434万円
市内各小学校に放課後子ども教室を開設し、基礎学力の向上を図ります。
- 国際バカロレア教育(※)の推進..... 5,230万円
市内小・中学校全校を国際バカロレア認定校とするための取組みを実施します。
※国際バカロレア機構が提供する国際的な教育プログラムにより、子どもの主体性・協働性を育み、学力と人間力の総合的発達を目指した探求学習を推進するものです。
- 伊部公民館の移転に伴う施設改修..... 854万円
耐震基準を満たす「リフレセンターびぜん」に伊部公民館を移転することにより、利用者の安全を確保するとともに施設の再編統合を図ります。

- 地元輩出メジャーリーガー・プロ野球選手の応援による地域活性化..... 6,743万円
地元輩出野球選手のオリックス観戦応援ツアーを開催するとともにメジャーリーグ観戦ツアーの企画運営業務委託をおこない、地域の活性化に繋がります。
- 文化芸術振興財団運営事業..... 5,083万円
文化活動の振興と備前焼などの伝統工芸の振興を目的とした財団の運営を補助します。
- 新規●備前ビエンナーレ・焼締め陶展の開催
..... 2,500万円
備前焼をはじめ、国内外の焼締め陶の作品を公募し、展覧会を開催します。
- 新美術館整備事業..... 14億3,500万円
備前市美術館(旧備前焼ミュージアム)の令和6年度の竣工へ向けて建設を進めます。

健康・福祉

- 新規●妊娠保険加入補助金..... 111万円
妊娠・出産期のリスクによる治療費などの不安軽減のため、妊娠後加入した医療保険保険料の一部を助成します。
- 新規●不妊治療費の助成..... 440万円
一般不妊治療や生殖補助医療を受けた夫婦に治療費の一部を助成します。

4月から市役所の組織が変わります

新たな組織体制のうち主なものとして、自然災害など非常時における対応を迅速かつ的確におこなうため、危機管理に関する業務を副市長直轄による任務とするほか、市民活動団体と協働して生涯学習の充実を図るとともに、社会教育施設などの利活用を計画的に進める体制の整備として、文化スポーツ部内に生涯学習課および図書館活動課を新設することとしております。

部/室	課	係
副市長直轄	危機管理課	危機管理係
市長公室	秘書課	秘書係
	広報戦略課	広報プロモーション係/市史編纂係
	ふるさと納税課	企画営業係
	観光・シティプロモーション課	観光誘致係/日本遺産係
	備前焼振興課	備前焼振興係/巡回展係/世界焼締展係
	交通政策課	陸上運輸係/海上船舶係
	プロジェクト推進課	プロジェクト推進係
	東京事務所	
	名古屋事務所	
企画財政部	財政課	財政健全化係/財政検証係
	企画課	企画係
	システム構築課	ポケットに入る市役所推進係/システム管理係
総務部	総務課	行政係/職員係
	契約管財課	財産・施設管理係/契約監理係
	税務課	市民税係/資産税係/収納推進係
市民生活部	市民課	窓口係
	市民協働課	市民協働推進係/すぐやる係
	環境課	衛生係/保全係
保健福祉部	保健課	健康係/保険医療係
	介護福祉課	介護保険係/地域包括支援センター/長寿福祉係
	社会福祉課	地域福祉係/障がい者福祉係/生活福祉係
	こどもまんなか課(こども家庭センター)	こどもまんなか係
産業建設部	産業振興課	農林水産係/商工振興係/企業誘致係
	都市計画課	都市計画係/駅まち整備係
	市街地活性化政策課	まちづくり推進係
	建設課	管理係/土木係/耕地治山係
	土地住宅政策課	住宅政策係/移住定住政策係/用地係
	上下水道課	水道係/下水道係
文化スポーツ部	文化スポーツ振興課	振興係/施設係/スポーツ応援係
	地域移行課	スポーツ移行係/文化移行係
	生涯学習課	生涯学習係/文化財係
	図書館活動課	支援員養成係/図書館運営係
総合支所部	三石総合支所	
	日生総合支所	諸島振興係
	吉永総合支所	三国出張所
会計課		
議会事務局		
監査委員事務局		
選挙管理委員会事務局		

部/室	課	係
総合教育部	教育総務課	総務振興係/施設係
	国際教育課	IB教育グループ/英語教育グループ
	小中一貫教育課	学事係/指導係
	幼児教育課	庶務係/指導係
	放課後子ども教育課	放課後子ども教育係
幼小中高一体校準備室		

問企画課 (☎64-1871)



国保人間ドック申し込み受付中！

	一般ドック (6,800円)	脳ドック (8,200円)
共通検査項目	診察、血圧測定、血液生化学検査 (脂質・肝機能・代謝系)、血液一般、炎症反応、便潜血尿一般、腎機能、心電図、胸部X線、腹部超音波、視力検査、聴力検査	
特定検査項目	胃部X線または胃カメラ (胃部組織検査は実施しません。)	頭部MRI検査
選択検査項目	肝炎ウイルス検査 (300円)、ピロリ菌検査 (200円)、眼底検査 (200円)、肺機能検査 (700円) ※脳ドック申込者のみ…頸動脈超音波 (1,000円)	
実施医療機関	大ヶ池診療所、木村内科、木村医院 草加病院、市立備前病院、市立日生病院 市立吉永病院、北川病院、平病院 赤穂市民病院、赤穂中央病院	草加病院、市立備前病院、市立吉永病院 赤穂市民病院、赤穂中央病院

◆対象者 国民健康保険の被保険者で、昭和25年4月2日～平成2年4月1日生まれの人
※国民健康保険税を滞納している世帯は除きます。

◆定員 400人 ※募集定員になり次第締切

◆個人負担金 一般ドック6,800円 (40歳未満の人は10,000円)
脳ドック8,200円 (40歳未満の人は11,400円)

◆実施期間 令和6年4月～令和7年2月 (受診日は後日、受診医療機関と調整していただきます。)

◆申込方法 保健課保険医療係、各総合支所で、国民健康保険証を持参し、申し込んでください。

問 保健課保険医療係 (☎64-1819)

スマホで簡単便利なオンライン申請をご利用ください。



申込はこちら



国民年金の納付は期限内に！



便利な口座振替、クレジットカードの活用を

令和6年4月分から令和7年3月分までの国民年金保険料は、月額16,980円です。

保険料は、日本年金機構から送付される納付書で、金融機関・郵便局・コンビニエンスストアで納付できます。また、便利でお得な口座振替・クレジットカード、またはインターネットなどを利用した納付もあります。

日本年金機構では、国民年金保険料を納付期限までに納められていない人に対して、電話・文書により早期納付の案内をおこなっています。未納のままにされると、強制徴収の手続きによって督促をおこない、指定された期限までに納付が無い場合は、延滞金が課されるだけでなく、納付義務のある人 (被保険者本人、連帯納付義務を負う配偶者および世帯主) の財産が差し押さえられることがあります。

所得が少ない、失業後などで納付が難しい場合は、保険料が免除・猶予される制度があります。市役所または岡山東年金事務所へご相談ください。

岡山東年金事務所での年金相談・お手続きの際は、ぜひご予約を！

年金相談や年金請求手続きについて、お待たせ時間の少ない「予約相談」をご利用ください。

◆希望日の1か月前から前日まで受付しています。

◆ご予約の際は、基礎年金番号のわかるものをご用意ください。

岡山東年金事務所にて受付しています。

◎専用受付電話 (☎0570-05-4890)

◎岡山東年金事務所 (☎086-270-7925)

(年金受給について：音声案内①→②) (保険料の納付について：音声案内②→②)

問 本庁 市民課 (☎64-1818)、区 総合支所 (☎62-0501)、区 総合支所 (☎72-1102)

区 総合支所 (☎84-2512)

コンビニ交付のお知らせ マイナンバーカードがあれば各種証明書が10円に!

取得できる証明書	手数料	ご利用可能時間	利用可能店舗 ※マルチコピー機設置店舗に限り
住民票の写し (本人、世帯全員分)	1通 10円 (令和7年 3月末まで)	6:30~23:00 ※店舗によって異なります ※メンテナンス時を除く	●ローソン ●セブンイレブン ●ファミリーマート ●山陽マルナカ ●マックスバリュ ●ポプラ など
印鑑登録証明書 (本人分のみ)			
所得・課税証明書 (本人分、最新の年度分)			

- 注意** ※市役所窓口での上記証明書の手料は1通300円です。
- ・カードに利用者証明用電子証明書がついていない人は利用できません。
 - ・カード受取時に設定した利用者証明用電子証明書の4桁の暗証番号が必要です。
 - ・暗証番号が分からない人、ロックがかかってしまった人は、市役所市民課、三石・日生・吉永総合支所へ。
- 問申**市民課 (☎64-1818)

時間外窓口でマイナンバーカード手続きが出来ます! 日中や平日に市役所へ来られない人は 時間外予約窓口を活用ください。

時間外窓口が
利用できます



時間外予約窓口

- ◆窓 口 市役所本庁 (市民課)
 - ◆開設日時 4月13日(土) (9:00~12:00) 4月24日(水) (17:15~19:00)
※2日前までにお申し込みください。
※5月以降も開設を予定しています。
 - ◆取扱業務 カードの申請、受け取り、更新、暗証番号再設定 (その他の業務は受付できません)
- 問申**市民課 (☎64-1818)

備前市子どもまなび体験事業補助金 子どもたちが生きる力を育むために有益な体験活動を提供する 団体を対象に補助金 (上限5万円) を交付します!

- ◆対象団体
※次の条件をすべて満たすことが条件です。
○不特定多数の子どもの利益の増進に寄与することを目的とする非営利の事業に自主的に取り組んでいる団体
○市内に事務所などの活動の拠点を有し、または団体の代表者が市内に住所を有し、かつ、主たる活動を市内において実施していること。
○5人以上で構成された団体であり、かつ、構成員の半数以上が市内に在住または、在勤・在学していること。
 - ◆対象事業
※体験活動に参加する子どもの半数以上が市に在住または在学しており、次のいずれかに該当する事業
(1)キャンプ、自然観察などの自然体験事業 (2)料理教室、宿泊体験などの生活体験事業
(3)科学実験、プログラミングなどの科学体験事業 (4)しめ縄作り、和太鼓などの文化体験事業
(5)その他、子どもの体験活動の活性化に寄与する体験事業
 - ◆申請方法 次の書類をそろえて提出してください。
(1)事業計画書 (2)収支予算書 (3)団体概要書 (4)団体の規約および団体資料
※記載様式は、ホームページからダウンロードできます。
 - ◆申込期間 4月1日(月)~30日(火) 17:00
- 申問**生涯学習課 (☎64-1841)
〒705-8602 東片上126 Eメール bzshakai@city.bizen.lg.jp



くわしくはこちら

備前市営バス時刻表

令和6年4月1日(月)より、路線のダイヤ改正を実施致します。路線ごとの時刻については下記のとおりです。

なお、こちらの時刻表はバス停を抜粋して掲載しておりますのでくわしい時刻表につきましてはバス車内に置いてあります。運転手にお声掛けください。

日生線 備前片上駅・片鉄片上～日生駅～寒河・福浦峠

平日(月～金) 運行

備前片上駅	市役所前	片鉄片上	ナダ	マルナカ	木生	乗り場 日生定期船	日生駅前	日生病院前	運動公園前	スワ住宅前	河内橋	福浦峠
7:15	7:17	7:18	7:24	—	7:28	7:32	7:34	7:35	7:38	—	7:40	7:43
8:40	8:42	8:43	8:49	8:53	8:54	8:58	9:00	9:01	9:04	—	9:06	9:09
9:00	9:02	9:03	9:09	9:13	9:14	9:18	9:20	9:21	9:24	9:25	9:29	9:32
10:15	10:17	10:18	10:24	10:28	10:29	10:33	10:35	10:36	10:39	10:40	10:44	10:47
11:20	11:22	11:23	11:29	11:33	11:34	11:38	11:40	11:41	11:44	11:45	11:49	11:52
12:40	12:42	12:43	12:49	12:53	12:54	12:58	13:00	13:01	13:04	13:05	13:09	13:12
14:00	14:02	14:03	14:09	14:13	14:14	14:18	14:20	14:21	14:24	14:25	14:29	14:32
15:25	15:27	15:28	15:34	15:38	15:39	15:43	15:45	15:46	15:49	15:50	15:54	15:57
16:45	16:47	16:48	16:54	16:58	16:59	17:03	17:05	17:06	17:09	—	17:11	17:14
18:10	18:12	18:13	18:19	18:23	18:24	18:28	18:30	—	18:33	—	18:35	18:38
19:05	19:07	19:08	19:13	—	19:16	19:20	19:22	—	19:25	—	19:27	19:30

福浦峠	河内橋	スワ住宅前	運動公園前	日生駅前	日生病院前	乗り場 日生定期船	木生	マルナカ	ナダ	片鉄片上	市役所前	備前片上駅
6:25	6:27	—	6:29	—	6:31	6:32	6:36	—	6:39	6:45	6:46	6:48
7:30	7:32	7:35	7:37	7:40	7:41	7:43	7:47	—	7:51	7:58	7:59	8:01
8:00	8:02	8:05	8:07	8:10	8:11	8:13	8:17	—	8:21	8:28	8:29	8:31
9:25	9:27	9:30	9:32	9:35	9:36	9:38	9:42	9:44	9:47	9:54	9:55	9:57
9:45	9:47	9:50	9:52	9:55	9:56	9:58	10:02	10:04	10:07	10:14	10:15	10:17
11:05	11:07	11:10	11:12	11:15	11:16	11:18	11:22	11:24	11:27	11:34	11:35	11:37
12:10	12:12	12:15	12:17	12:20	12:21	12:23	12:27	12:29	12:32	12:39	12:40	12:42
13:30	13:32	13:35	13:37	13:40	13:41	13:43	13:47	13:49	13:52	13:59	14:00	14:02
14:50	14:52	14:55	14:57	15:00	15:01	15:03	15:07	15:09	15:12	15:19	15:20	15:22
16:15	16:17	—	16:19	16:22	16:23	16:25	16:29	16:31	16:34	16:41	16:42	16:43
17:30	17:32	—	17:34	—	17:36	17:37	17:41	—	17:46	17:52	17:53	17:55

土曜・休日(日・祝・振替休日) 運行

8:40	8:42	8:43	8:49	8:53	8:54	8:58	9:00	9:01	9:04	9:05	9:08	9:11
11:30	11:32	11:33	11:39	11:43	11:44	11:48	11:50	11:51	11:54	11:55	11:59	12:02
14:20	14:22	14:23	14:29	14:33	14:34	14:38	14:40	14:41	14:44	14:45	14:49	14:52
16:45	16:47	16:48	16:54	16:58	16:59	17:03	17:05	17:06	17:09	17:10	17:13	17:16

7:45	7:47	7:50	7:52	7:55	7:55	7:56	8:00	—	8:04	8:10	8:11	8:13
9:25	9:27	9:30	9:32	9:35	9:35	9:36	9:40	9:42	9:45	9:52	9:53	9:55
12:10	12:12	12:15	12:17	12:20	12:20	12:21	12:25	12:27	12:30	12:37	12:38	12:40
15:00	15:02	15:05	15:07	15:10	15:10	15:11	15:15	15:17	15:20	15:27	15:28	15:30

三石線 片鉄片上・備前片上駅～友延～蕃山～三石

平日(月～金) 運行

備前病院前	草加病院前	片鉄片上	市役所前	備前片上駅	備前病院前	伊里中	蕃山	佐那高下	八木山	三石ふれあいセンター	三石駅	三石
		7:10	7:11	7:13	—	7:16	—	—	7:22	7:26	7:30	7:32
			8:40	8:55								
		9:16	9:17	9:19	—	9:22	—	—	9:28	9:32	9:36	9:38
		9:20	9:21	9:23	—	9:26	9:36	9:38				
11:50	11:59	12:01	12:02	12:04								
		12:07	12:08	12:10	—	12:13	12:23	12:25				
		12:42	12:43	12:45	—	12:48	—	—	12:54	12:58	13:02	13:04
		15:15	15:16	15:18	—	15:21	15:31	15:33	15:40	15:44	15:48	15:50
		16:15	16:16	16:18	—	16:21	16:31	16:33	16:40	16:44	16:48	16:50

※4月1日より【土橋鉱山前】バス停には停車しません。

三石	三石駅	三石ふれあいセンター	八木山	佐那高下	蕃山	伊里中	備前病院前	備前片上駅	市役所前	片鉄片上	草加病院前	備前病院前
7:45	7:46	7:49	7:54	8:01	8:04	8:14	—	8:17	8:19	8:20		
								9:00	9:02	9:03	9:05	9:15
9:43	9:44	9:47	9:52	—	—	9:58	—	10:01	10:03	10:04	—	10:14
				9:50	9:53	10:03	—	10:06	10:08	10:09	—	10:19
							11:05	11:20				
13:25	13:26	13:29	13:34	—	—	13:40	—	13:43	13:45	13:46	—	13:56
							15:10	15:25				
17:00	17:01	17:04	17:09	—	—	17:15	—	17:18	17:20	17:21		

土曜・休日(日・祝・振替休日) 運行

片鉄片上・備前片上駅～佐那高下

片鉄片上	市役所前	備前片上駅	大東	伊里中	友延	蕃山	佐那高下
14:15	14:16	14:18	14:19	14:21	14:24	14:31	14:34

佐那高下～備前片上駅・片鉄片上

佐那高下	蕃山	友延	伊里中	大東	備前片上駅	市役所前	片鉄片上
10:40	10:43	10:50	10:53	10:55	10:56	10:58	10:59

片上和気線

備前片上駅・片鉄片上～備前警察署前～和気駅南口

平日（月～金）のみ運行

※1, 2, 5, 6便 備前市が運行 / 3, 4便 和気町が運行

備前片上駅	市役所前	片鉄片上	作業所前	ひだすき センター前	勤労者 センター前	警察署前	備前	武田整形前	伊部越	清水	中山	入田	和気店	天満屋ハピーズ	和気駅南口
6:10	6:12	6:13	6:15	6:16	6:18	6:18	6:18	6:18	6:20	6:22	6:24	6:27	6:28	6:30	
7:17	7:19	7:20	7:22	7:23	7:25	7:25	7:25	7:25	7:27	7:29	7:31	7:34	7:35	7:37	
11:30	11:32	11:33	11:35	11:36	11:38	11:38	11:38	11:38	11:40	11:42	11:44	11:47	11:48	11:50	
15:12	15:14	15:15	15:17	15:18	15:20	15:20	15:20	15:20	15:22	15:24	15:26	15:29	15:30	15:32	
16:30	16:32	16:33	16:35	16:36	16:38	16:38	16:38	16:38	16:40	16:42	16:44	16:47	16:48	16:50	
18:00	18:02	18:03	18:05	18:06	18:08	18:08	18:08	18:08	18:10	18:12	18:14	18:17	18:18	18:20	

和気駅南口	和気店	天満屋ハピーズ	入田	中山	清水	伊部越	武田整形前	警察署前	備前	勤労者 センター前	作業所前	ひだすき	片鉄片上	市役所前	備前片上駅
6:50	6:52	6:53	6:56	6:58	7:00	7:02	7:02	7:02	7:04	7:05	7:07	7:08	7:10		
7:52	7:54	7:55	7:58	8:00	8:02	8:04	8:04	8:04	8:06	8:07	8:09	8:10	8:12		
11:00	11:02	11:03	11:06	11:08	11:10	11:12	11:12	11:12	11:14	11:15	11:17	11:18	11:20		
14:40	14:42	14:43	14:46	14:48	14:50	14:52	14:52	14:52	14:54	14:55	14:57	14:58	15:00		
17:00	17:02	17:03	17:06	17:08	17:10	17:12	17:12	17:12	17:14	17:15	17:17	17:18	17:20		
18:36	—	18:38	18:41	18:43	18:45	18:47	18:47	18:47	18:49	18:50	18:52	18:53	18:55		

福石線

福石上～三石駅～吉永駅・吉永病院前

平日（月～金）のみ運行

福石上	五石上	三石ふれあい センター	大橋	三石駅	三石	金谷	吉永小学校	吉永駅	吉永病院前
7:40	7:47	7:51	7:53	7:55	7:57	8:03	8:09	8:11	8:14
13:30	—	13:34	13:36	13:38	13:40	13:46	13:52	13:54	13:57

吉永病院前	吉永駅	吉永小学校	金谷	大橋	三石駅	三石	三石ふれあい センター	五石上	福石上
10:30	10:33	10:35	10:41	10:45	10:46	10:47	10:53	10:57	11:04
11:50	11:53	11:55	12:01	12:05	12:06	12:07	12:13	12:17	12:24
15:05	15:08	15:10	15:16	15:20	15:21	15:22	15:28	—	15:32
16:30	16:33	16:35	16:41	16:45	16:46	16:47	16:53	—	16:57

東鶴山線

備前片上駅・片鉄片上～長船駅

平日（月～金）運行

※4月1日より【砂ヶ浜】バス停を設置しました。
【クラレ】バス停を上り下りに設置しました。

備前片上駅	市役所前	片鉄片上	浦伊部	運動公園前	久々井	鶴海港	クラレ	鶴海車庫	鶴海	青石	長船庁舎前	長船駅
6:25	6:27	6:28	6:30	6:35	6:36	6:42	—	6:44	6:45	6:50	7:00	7:02
7:10	7:12	7:13	7:15	7:20	7:21	7:27	7:28	7:33	7:34	7:39	7:49	7:51
8:45	8:47	8:48	8:50	8:55	8:56	—	—	9:02	9:03	9:08	9:18	9:20
10:05	10:07	10:08	10:10	10:15	10:16	—	—	10:22	10:23	10:28	10:38	10:40
12:10	12:12	12:13	12:15	12:20	12:21	12:27	—	12:29	12:30	12:35	12:45	12:47
15:35	15:37	15:38	15:40	15:45	15:46	15:52	—	15:54	15:55	16:00	16:10	16:12
17:45	17:47	17:48	17:50	17:55	17:56	18:02	—	18:04	18:05	18:10	18:20	18:22

長船駅	長船庁舎前	青石	鶴海	鶴海車庫	鶴海港	クラレ	久々井	運動公園前	浦伊部	片鉄片上	市役所前	備前片上駅
—	—	6:40	6:44	6:45	—	—	6:52	6:53	6:58	7:00	7:01	7:03
7:20	7:21	7:30	7:34	7:35	7:37	—	7:42	7:43	7:48	7:50	7:51	7:53
8:00	8:01	8:10	8:14	8:15	—	—	8:20	8:21	8:26	8:28	8:29	8:31
9:25	9:26	9:35	9:39	9:40	9:42	—	9:47	9:48	9:53	9:55	9:56	9:58
11:00	11:01	11:10	11:14	11:15	11:17	—	11:22	11:23	11:28	11:30	11:31	11:33
13:00	13:01	13:10	13:14	13:15	—	—	13:20	13:21	13:26	13:28	13:29	13:31
16:30	16:31	16:40	16:44	16:45	16:47	16:55	17:03	17:04	17:09	17:11	17:12	17:14
18:35	18:36	18:45	18:49	18:50	18:52	—	18:57	18:58	19:03	19:05	19:06	19:08

土曜・休日（日・祝・振替休日）運行

7:10	7:12	7:13	7:15	7:20	7:21	7:27	—	7:29	7:30	7:36	7:46	7:48
12:00	12:02	12:03	12:05	12:10	12:11	—	—	12:17	12:18	12:24	12:34	12:36
17:10	17:12	17:13	17:15	17:20	17:21	—	—	17:27	17:28	17:34	17:44	17:46

8:05	8:06	8:15	8:19	8:20	—	—	8:27	8:28	8:33	8:35	8:36	8:38
12:45	12:46	12:55	12:59	13:00	—	—	13:07	13:08	13:13	13:15	13:16	13:18
18:00	18:01	18:10	18:14	18:15	—	—	18:22	18:23	18:28	18:30	18:31	18:33

○時刻表や市営バスに関するお問い合わせ○

市営バス管理事務所（☎92-4892）、交通政策課（☎64-1852）

吉永線

片鉄片上・備前片上駅～閑谷学校～吉永駅・吉永病院前

平日(月～金) 運行

片鉄片上	市役所前	備前片上駅	公民館 伊里中	伊里中	福神橋	閑谷学校	南方	吉永駅	吉永病院前
7:20	7:21	7:23	7:27	—	7:31	—	7:36	7:41	7:45
8:40	8:41	8:43	8:47	—	8:51	8:54	8:58	9:04	9:09
10:32	10:33	10:35	—	10:39	10:42	10:45	10:49	10:55	11:00
12:10	12:11	12:13	—	12:17	12:20	12:23	12:27	12:33	12:38
15:12	15:13	15:15	—	15:19	15:22	15:25	15:29	15:35	15:40
16:17	16:18	16:20	—	16:24	16:27	16:30	16:34	16:40	16:45
18:10	18:11	18:13	—	18:17	18:20	—	18:25	18:31	18:36

吉永病院前	吉永駅	南方	閑谷学校	福神橋	公民館 伊里中	伊里中	備前片上駅	市役所前	片鉄片上
7:45	7:50	7:55	—	8:01	8:05	8:08	8:12	8:14	8:15
9:30	9:35	9:40	9:45	9:48	9:52	9:55	9:59	10:01	10:03
11:00	11:05	11:10	11:15	11:18	—	11:21	11:25	11:27	11:28
14:25	14:30	14:35	14:40	14:43	—	14:46	14:50	14:52	14:53
17:00	17:05	17:11	17:15	17:18	—	17:21	17:25	17:27	17:28
18:45	18:50	18:56	—	19:02	—	19:05	19:09	19:11	19:12

土曜日のみ運行

11:52	11:53	11:55	—	11:59	12:02	12:05	12:09	12:15	12:20
-------	-------	-------	---	-------	-------	-------	-------	-------	-------

10:00	10:05	10:11	10:15	10:18	—	10:21	10:25	10:27	10:28
-------	-------	-------	-------	-------	---	-------	-------	-------	-------

南北・閑谷学校のぞみ線

吉永駅・吉永病院前～閑谷学校～伊里駅～マルナカ～青石



※4月1日より【クラレ】
バス停を追加しました。

平日(月～金) 運行

吉永駅	吉永病院前	南方	閑谷学校	福神橋	伊里中	伊里駅	マルナカ	クラレ	鶴海港	鶴海車庫	青石
6:20	—	6:25	—	6:31	6:35	6:40					
8:00	—	8:05	—	8:11	8:15	8:20					
9:00	9:04	9:06	9:10	9:13	9:17	9:22	9:29	9:36	9:37	9:39	9:45
11:05	11:09	11:11	11:15	11:18	11:22	11:27	11:34	11:43	11:44	11:46	11:52
13:20	13:24	13:26	13:30	13:33	13:37	13:42	13:49				
15:00	15:04	15:06	15:10	15:13	15:17	15:22	15:29	15:38	15:39	15:41	15:47
16:50	16:54	16:56	17:00	17:03	17:07	17:12	17:19				
18:44	—	18:50	—	18:56	18:59	19:04					

青石	鶴海車庫	鶴海港	クラレ	マルナカ着	マルナカ発	伊里駅	伊里中	福神橋	閑谷学校	南方	吉永病院前	吉永駅
						7:00	7:05	7:08	—	7:13	7:16	7:20
						8:20	8:25	8:28	—	8:33	8:36	8:40
9:55	10:03	10:05	10:06	10:15	10:15	10:22	10:28	10:32	10:35	10:38	10:41	10:45
12:10	12:18	12:20	12:21	12:30	12:40	12:47	12:53	12:57	13:00	13:03	13:06	13:10
					14:00	14:07	14:13	14:17	14:20	14:23	14:26	14:30
15:50	15:58	16:00	16:01	16:08	16:08	16:15	16:21	16:25	16:28	16:31	16:34	16:38
					17:20	17:27	17:32	17:35	—	17:40	—	17:46
						19:22	19:27	19:30	—	19:35	—	19:42

土曜・休日(日・祝・振替休日) 運行

9:00	9:04	9:06	9:10	9:13	9:17	9:22	9:29	9:36	9:37	9:39	9:45
11:05	11:09	11:11	11:15	11:18	11:22	11:27	11:34	11:43	11:44	11:46	11:52
14:05	14:09	14:11	14:15	14:18	14:22	14:27	14:34	14:43	14:44	14:46	14:52
16:30	16:34	16:36	16:40	16:43	16:47	16:52	16:59				

9:55	10:03	10:05	10:06	10:15	10:15	10:22	10:28	10:32	10:35	10:38	10:42	10:45
12:10	12:18	12:20	12:21	12:30	12:40	12:47	12:53	12:57	13:00	13:03	13:06	13:10
14:53	15:01	15:03	15:04	15:13	15:13	15:20	15:26	15:31	15:34	15:37	15:40	15:44
					17:18	17:25	17:31	17:36	17:39	17:42	17:45	17:49

八塔寺線

八塔寺ヴィラ～吉永駅・吉永病院前

平日(月～金) 運行

ヴィラ前	八塔寺	大股	センター前	北方	総合支所 吉永	吉永駅	吉永病院前
6:45	6:45	6:55	7:06	7:12	7:13	7:15	
7:52	7:54	8:04	8:15	8:21	8:22	8:24	8:29
10:02	10:04	10:14	10:25	10:31	10:32	10:34	10:39
14:08	14:10	14:20	14:31	14:37	14:38	14:40	14:45
16:37	16:39	16:49	17:00	17:06	17:07	17:09	

吉永病院前	吉永駅	総合支所 吉永	北方	センター前	大股	八塔寺	ヴィラ前
	7:20	7:21	7:23	7:29	7:40	7:50	7:52
	9:30	9:31	9:33	9:39	9:50	10:00	10:02
11:05	11:10	11:11	11:13	11:19	11:30	11:40	11:42
13:00	13:05	13:06	13:08	13:14	13:25	13:35	13:37
16:00	16:05	16:06	16:08	16:14	16:25	16:35	16:37
	17:30	17:31	17:33	17:39	17:50	18:00	18:00

土曜日のみ運行

8:15	8:17	8:27	8:38	8:44	8:45	8:47	8:52
12:08	12:10	12:20	12:31	12:37	12:38	12:40	12:45

10:55	11:00	11:01	11:03	11:09	11:20	11:30	11:32
13:00	13:05	13:06	13:08	13:14	13:25	13:35	13:37



三国和意谷線 滝谷～大股～和意谷～吉永駅・吉永病院前

平日火曜日のみ運行

滝谷	大股	牛中	飯掛下	榎	和意谷	高場診療所	吉永駅	吉永病院前	吉永病院前	吉永駅	高場診療所	和意谷	榎	飯掛下	牛中	大股	滝谷
9:20	9:35	9:45	9:50	10:00	10:05	10:14	10:15	10:20	12:30	12:35	12:36	12:45	12:50	13:00	13:05	13:15	13:30

頭島線 入鹿～日生駅～日生定期船乗り場～コンフォールひなせ

平日（月～金）運行

入鹿	頭島支所前	漁協	うみなせ	ひなせ	だんかばち	日生病院前	日生駅前	総合支所前	日生	五味の市	乗り場	日生定期船	湾戸	ひなせ	コンフォール
7:08	7:09	7:11	7:12	7:17	7:18	7:20	—	7:21	—	7:21	—	7:21	—	—	—
8:02	8:03	8:05	8:06	8:11	8:12	8:14	—	8:15	—	8:15	—	8:15	—	—	—
9:05	9:06	9:08	9:09	9:14	9:15	9:17	9:19	9:22	9:24	9:25	—	9:25	—	—	—
11:30	11:31	11:33	11:34	11:39	11:40	11:42	11:44	11:47	—	—	—	—	—	—	—
13:23	13:24	13:26	13:27	13:32	13:33	13:35	—	—	—	—	—	—	—	—	—
16:30	16:31	16:33	16:34	16:39	16:40	16:42	—	16:43	16:45	16:46	—	16:46	—	—	—
17:57	17:58	18:00	18:01	18:06	18:07	18:09	—	—	—	—	—	—	—	—	—

ひなせ	コンフォール	湾戸	乗り場	日生定期船	総合支所前	日生	五味の市	日生駅前	日生病院前	だんかばち	うみなせ	ひなせ	頭島支所前	漁協	入鹿
—	—	—	—	6:46	—	6:48	6:49	6:54	6:55	6:57	6:58	—	—	—	—
—	—	—	7:36	7:37	—	7:39	7:40	7:45	7:46	7:48	7:49	—	—	—	—
8:32	8:33	8:35	8:36	8:38	8:42	8:43	8:48	8:49	8:51	8:52	—	—	—	—	—
10:27	10:28	10:30	10:31	10:33	10:37	10:38	10:43	10:44	10:46	10:47	—	—	—	—	—
11:00	11:01	11:03	11:04	11:06	11:10	11:11	11:16	11:17	11:19	11:20	—	—	—	—	—
12:00	12:01	12:03	12:04	12:06	12:10	12:11	12:16	12:17	12:19	12:20	—	—	—	—	—
—	—	—	15:00	15:01	15:03	15:07	15:08	15:13	15:14	15:16	15:17	—	—	—	—
17:30	17:31	17:33	17:34	—	17:36	17:37	17:42	17:43	17:45	17:46	—	—	—	—	—

土曜・休日（日・祝・振替休日）運行

8:02	8:03	8:05	8:06	8:11	8:12	8:14	—	8:15	—	—	—	—	—	—	—
9:05	9:06	9:08	9:09	9:14	9:15	9:17	9:19	9:22	9:24	9:25	—	—	—	—	—
11:30	11:31	11:33	11:34	11:39	11:40	11:42	11:44	11:47	—	—	—	—	—	—	—
15:30	15:31	15:33	15:34	15:39	15:40	15:42	—	15:43	15:45	15:46	—	—	—	—	—
16:30	16:31	16:33	16:34	16:39	16:40	16:42	—	—	—	—	—	—	—	—	—

—	—	—	7:36	7:37	—	7:39	7:40	7:45	7:46	7:48	7:49	—	—	—	—
—	—	—	8:35	8:36	8:38	8:42	8:43	8:48	8:49	8:51	8:52	—	—	—	—
11:00	11:01	11:03	11:04	11:06	11:10	11:11	11:16	11:17	11:19	11:20	—	—	—	—	—
—	—	—	15:00	15:01	15:03	15:07	15:08	15:13	15:14	15:16	15:17	—	—	—	—
16:00	16:01	16:03	16:04	16:06	16:10	16:11	16:16	16:17	16:19	16:20	—	—	—	—	—

※五味の市、楯越山東への乗り入れは日生総合支所前を経由します。行先と乗り場が反対になりますのでご注意ください。

令和6年度 備前市生活交通チケットのご案内

交付対象者は申請時において下記の①～③のすべてに該当する人です。
(交付は個人単位)

- ①市内に住所を有し、在宅の人
- ②身体障害者手帳1級・2級、療育手帳Aの手帳を持っている人
- ③住民税非課税世帯の人

申請に必要なもの

- ・対象者の本人確認ができるもの（マイナンバーカード、保険証など）
- ・身体障害者手帳・療育手帳
- ・代理人が申請する場合、委任状と代理人の本人確認書類

申請受付場所

- ・備前市役所交通政策課、日生・吉永・三石総合支所、三国出張所（平日8:30～17:15）
- ※各総合支所および三国出張所で申請された場合、後日郵送になります。

☎交通政策課（☎64-1852）

**3月1日より
『スマート図書館
サービス』が
スタートしました**

利用者カードとLINEの連携によりスマート図書館カードや各種通知サービスのほか、いつでも予約本が受け取れるロッカー受け取りサービスもご利用いただけます。

まずは、備前市立図書館公式LINEアカウントのお友達登録をお願いします。

☎図書館活動課
(☎64-1134)



備前市立図書館公式
LINEアカウント

保健・医療

在宅高齢者介護を している人は

クーパー券の申請を！

在宅高齢者の介護者に、介護用品と引換えができるクーパー券を交付する制度です。

対象介護「3」「4」「5」の認定を受けた在宅高齢者の介護者で、市民税非課税世帯に属する人

申請 4月1日(月)～15日(月)までに、担当ケアマネジャーまたは、地域包括支援センター(☎④1844)へ

子育て

備前市家庭育児応援金

備前市家庭育児応援金の12月～3月分の申請を受け付けます。

【備前市家庭育児応援金とは】

生後6か月を経過している乳幼児を在宅で育児している家庭に、月額3万円分の備前市電子地域ポイントを支給するものです。

【支給要件について】 対象児

- ・備前市に住民票がある
- ・保護者と生計を同一にしている

- ・令和2年4月2日以降の生まれで、生後6か月を経過しており、保育施設などを利用しておらず保護者が在宅で育児している(月15日以上在宅で保育している必要があります)

支給対象者(保護者)

- ・備前市に住民票がある
- ・対象児を、保育施設などを利用せず在宅で育児している
- ・生活保護を受給していない
- ・保護者および世帯員に市税およびその他の徴収金の滞納がない

申請方法 こどもまんなか課窓口にて申請書を記入または二次元コードからオンライン申請

【注意事項】

- ・申請は、実際に在宅で育児している保護者氏名での申請となります。
- ・本応援金は、一時所得とみなされ、課税の対象となります。

申請締切 4月15日(月)

申請 こどもまんなか課

(☎④18536)



はらこち
くわこ

イベント

歴史民俗資料館

特集展

「REKIMIN あなたのまちの資料館」

「女権運動家 清水紫琴」

開館33年を迎える備前市歴史民俗資料館の活動を振り返るとともに、資料館が収蔵する選りすぐりの文化財を公開します。併催として、備前市が生んだ明治の女性民権運動家・清水紫琴の生涯について紹介します。

時 4月2日(火)～28日(日)

開館時間 9時～16時30分

休月曜・祝日の翌日

入無料

問 歴史民俗資料館

(☎④4428)



はらこち
くわこ

案内

日生地域公民館講座

「親子で遊ぶー学ばー講座 ～春夏秋冬～」

親子で季節ごとの行事を体験しませんか。

春は、5月3日(金)に開講します。



はらこち
くわこ

対 原則全回に参加できる市内在住の小・中学生と保護者

定 親子8～10組(20人以内)

※人数が多い場合抽選

料各回で異なります。

問 日生地域公民館

(☎②1006)



はらこち
くわこ

観光ボランティアガイド 募集！

観光ガイドとして活動してくださるメンバーを募集しています。

市内には3つの日本遺産をはじめ、たくさんのお光資源があります。楽しく知識を習得しながら、観光案内を通して市の魅力を発信してみませんか。一緒に備前市を盛り上げましょう。

養成講座(全7回)

6月13日、20日、27日

7月11日、18日、25日

8月8日

(すべて木曜日の終日)

※講師の都合や諸事情により変更になる場合があります。※ガイドとしての活動には養成講座への参加が必要です。

募集締切 5月31日(金)

問 観光

シテイプロモーション課

(☎④1832)



はらこち
くわこ

令和6年度資源ごみ回収 推進団体を募集します。

市では、ごみの減量化・資源化を推進するため、町内会や子供会などが自主的におこなっている資源ごみ回収(廃品回収)活動に対し、回収量に応じた報奨金を交付しています。

対象となる団体は、町内会や子供会、PTA、ボランティア団体など、市民の皆さんが、非営利目的で活動し、継続的に資源ごみの集団回収を実施することができるとして、事前に「資源ごみ回収推進団体」として登録が必要です。皆さんも所属する団体で、資源ごみ回収を始めてみませんか?登録期間は1年間で、資源ごみ回収量1kgにつき5円の報奨金を交付します。

受付期間

4月1日(月)～5月31日(金)まで

環境課 (☎6418221)



電子申請



くわしくはこちら

男女共同参画市民講座

【高齢者がいきいき生きることが地域を豊かにする】

～これからも、ともに豊かに人生を～

高齢社会の中で、いきいきと生活するために、健康のこと、介護のことなど、映像やイラストを見ながら、楽しく聞いていただける講演です。男性も女性も共同で、ともに豊かな人生を生きるヒントをつかんでください。

時 4月19日(金)

10時30分～12時

所 市民センター2階講座室

定 30人程度(※先着順)

講師 堀部徹さん(社会福祉法人 広虫荘理事長)

料 無料

申問 4月15日(月)までに市民協働課 (☎6418223)へ

(※ネットワーク虹総会出席者は団体経由で申し込みをお願いします)

看護学生等修学資金

市では、看護学生等修学資金貸与事業により、令和6年度貸与学生を募集します。

対 看護師を目指す学生で、卒業後に備前病院、日生病院、吉永病院、備前さつき苑に勤務する意思のある人(住所地は問いません)

貸与額 看護学生等修学資金月額5万円

一定の期間を勤務すれば、返還を免除します。

募集期間 4月1日(月)～19日(金)

※募集要項、貸与申請書はホームページで閲覧できます。

問 備前病院 (☎643385)

日生病院 (☎721111)

吉永病院 (☎842120)

備前さつき苑 (☎639300)



くわしくはこちら

病院事業 職員募集 令和6年度採用

【看護師または准看護師】

採用予定人員 若干名

・ 昭和44年4月2日以降生まれの人

・ 市立3病院または介護老人保健施設のいずれか

※資格免許を有する人

試験内容

① 作文・適性検査など

② 口述試験(面接)

※試験期日は申込書受付後、お知らせします。

申込期限 毎月20日の締め切りで、随時受け付けます。

提出書類

・ 受験申込書(ホームページからダウンロード、または各病院で交付)

・ 資格免許証の写しなど

申問 病院事業職員採用担当

吉永病院事務部庶務係

(☎842120) 〒709-0224

吉永町吉永中563-4)

※くわしくはホームページで募集要項をご覧ください。



職場での健康づくりを支援します

市では、働き盛りの皆さんの健康づくりのお手伝いとして、市内事業所を対象に「出前健康講座」をおこなっています。

従業員の皆さんの健康管理・健康増進のために、お昼休みのちょっとした時間や社内研修などで、お気軽にご利用ください。

問 保健課健康係

(☎641820)



くわしくはこちら



(株)伊知建興業(香登本)での出前講座の様子

近世日本の教育遺産群 サポーターを募集!

内 同遺産群に関する魅力発信、事業のお手伝いなど

甲 登録申込書を同係へ持参、Eメールまたはオンライン申請システム

【注意事項】

活動に伴う報酬や旅費の支給は原則ありません。

問 生涯学習課文化財係 (☎641846)



くわしくはこちら

その他

下水道係から、皆さんへ

問 下水道係

(☎641864・641865)

お願い

汚水は下水道管を通してポンプ場へ経由し、浄化センターで処理されます。ポンプが故障するとマンホールから汚水があふれ、宅地内の汚水まますからあふれるおそれがあるので、下水道の管理には注意が必要です。 ◎絶対トイレに流さないで!

- ・ ウエットティッシュ
- ・ ティッシュペーパー
- ・ キッチンペーパー
- ・ おしりふき・生理用品
- ・ たばこの吸い殻
- ・ その他、水に溶けないもの

※注意

表示に「水に溶ける」と記載のあるトイレ掃除用シートやおしりふきなどでも、数枚重ねた状態では水に溶けない場合があります。1枚ずつ流すようにしてください。ルールを守って公共の財産である下水道を適切に使いましょう。



下水道使用上のルール

下水道への接続はお済みですか？

下水道が使えるようになった地区は、すみやかに台所やお風呂、トイレなどの排水設備（水洗化）工事をおこなう必要があります。排水設備工事は、必ず市が指定した「指定工事店」へお申し込みください。



「地下水」をご利用中の人へ

こんな時はご連絡を！
 ・下水道の使用を開始、中止するとき
 ・地下水の使用に変更があるとき
 ・地下水を下水道へ排水している人で使用人数が変わったとき

健康保険料と介護保険料率が変わります

協会けんぽは、中小企業等で働く従業員とその家族が加入する健康保険です。
 令和6年3月分（4月納付分）からの健康保険料率は、10・07%が10・02%に、介護保険料率は、1・82%が1・60%に変更となります。（任意継続被保険者は令

和6年4月分保険料から変更）
問 協会けんぽ岡山支部
 ☎0866・803・5781

固定資産課税台帳などの縦覧および閲覧

【縦覧】自己の土地・家屋と他の人の土地・家屋の評価額を比較し、自己の土地・家屋の評価額が公平・適正であるかを確認する制度です。

縦覧できる人

納税者本人（代理権を授与された代理人を含む）

縦覧期間 4月1日（月）～30日（火）

8時30分～17時15分
 （市役所閉庁日を除く）

縦覧場所および対象地域

税務課資産課税係 ☎6418116

…市内全域

三石総合支所 ☎6405001

…三石地域

日生総合支所 ☎7211002

…日生地域

吉永総合支所 ☎8425112

…吉永地域

【閲覧】自己の固定資産税課税台帳を確認する制度です。

閲覧できる人

・納税者本人（代理権を授与された代理人を含む）
 ・借地人、借家人、相続人
 ・固定資産の処分をする権利

を有する一定の人
 縦覧期間 通年
 8時30分～17時15分
 （市役所閉庁日を除く）

縦覧場所 縦覧場所と同じ

※縦覧・閲覧の際に必要な書類などは、各窓口にお問い合わせください。

問 税務課 ☎6418116



くわしくはこちら

春の交通安全県民運動

令和6年春の交通安全県民運動がおこなわれます。この機会に、家族や地域で交通安全について話し合い、交通事故を起こさないよう、また、遭わないように気をつけましょう。

実施期間 4月6日（土）～15日（月）

スローガン

「交通ルール 守って笑顔 晴れの国」

※4月10日（水）は「交通事故死ゼロを目指す日」です。

運動重点

・全国共通の重点
 ①こどもが安全に通行できる道路交通環境の確保と安全な横断方法の実践
 ②歩行者優先意識の徹底と「思いやり・ゆずり合い」

運転の励行
 ③自転車・電動キックボード等利用時のヘルメット着用と交通ルールの遵守
 ・岡山県の重点

岡山県の重点

①横断歩行者優先の徹底
 ②運転中のスマートフォン等使用禁止の徹底

③スピードダウンの励行

④自転車の安全利用とヘルメット着用に向けた理解の促進

問 危機管理課 ☎641876
 備前警察署 ☎630110



くわしくはこちら

4月2日は「世界自閉症啓発デー」、4月2日～8日は「発達障害啓発週間」です

4月2日は「世界自閉症啓発デー」です。平成19年に国連がこの日を制定して以来、自閉症をはじめとする発達障害に対する理解を広めるための啓発活動が世界的に展開されています。

日本でも、4月2日～8日を「発達障害啓発週間」と位置づけ、「発達障害者支援法」に基づいた共生社会の実現を推進しています。

知っていますか？発達障がい

発達障がいとは脳機能の発達が関係する生まれつきの特性です。他人との関係づくりやコミュニケーションなどが苦手なで、その行動特性から誤解を受けやすい面、優れた能力を発揮している人もいます。この機会に発達障がいについての知識や理解を深めてみませんか。

問 社会福祉課障がい者福祉係 ☎641824

緑の募金にご協力ください

4月1日から5月31日までが春のみどりの期間になります。緑の募金は公園・学校などの地域緑化活動に利用されます。緑豊かな環境作りのため、募金にご協力をお願いします。

問 公益社団法人岡山県緑化推進協会備前支部 ☎0866・233・9833

防災士の資格取得の費用を補助します

地域防災の担い手の育成を促進し、地域コミュニティの活性化および地域防災力の向上を図ることを目的に防災士の資格取得にかかる費用を補助します。

令和5年度 市民意識調査

昨年6月に、備前市が進める28の施策に対する評価や重点化項目などについて、市民意識調査を実施しました。無作為に選んだ満18歳以上75歳未満の3,000人のうち、902人（有効回答率30.1%）の皆さんから回答いただきました。ご協力ありがとうございました。

問 企画課 (☎64-1871)



くわしい報告書
はこちら

【評価できる項目】 (件)

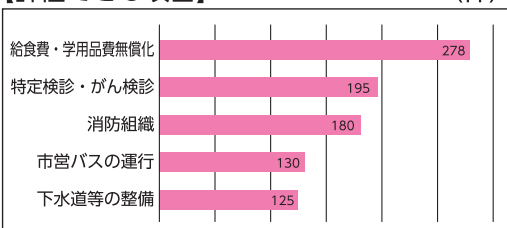

【今後重点的に進めてほしい項目】 (件)

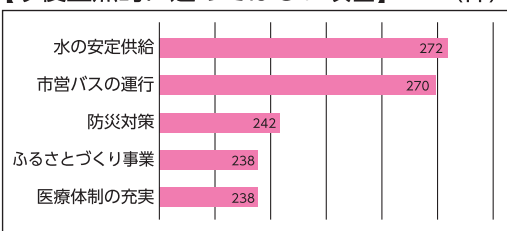

**伊部公民館
リフレセンターびぜんへ
移転**
令和6年度より伊部公民館がリフレセンターびぜんへ移転します。移転に伴い、施設利用などの変更点についてご案内します。



くわしくは
こちら

対 市内に住所を有する消防団員または自主防災組織の構成員
補助金額 全額
問 危機管理課 (☎64-1809)

引き続きご利用いただきま
すようよろしくお願いいたします。
施設名称 備前市立伊部公民館
(リフレセンターびぜん)
休 12月29日から翌年の1月3
日まで
※4月1日(月)～7日(日)までは
移転作業のため休館します。
開館時間 9時～21時
※日曜日も21時まで使用可能
となります。
使用料 伊部公民館へお問い合
わせください。
その他
・文化祭などの伊部地区行事
や備前市行事などで使用で
きない時期があります。
問 伊部公民館 (☎64-2774)

**市内公立全園
幼保連携型
認定こども園へ**
☆西鶴山保育園が
西鶴山認定こども園
☆大内保育園が
香登認定こども園大内分園
として、新たにスタートし
ます。
◆認定こども園では、3歳児
～5歳児のお子さんが、保
護者の就労状況にかかわら
ず、施設をご利用いただけ
る1号認定（認定こども園
教育標準時間）の申請がで
きます。

税金等の納期限

固定資産税・都市計画税（1期）の納期限は、
4月30日(火)です。

納期限を過ぎると延滞金が発生することがあります。口座振替は納期末日に自動引落されるので、払い忘れることなく確実に納期限内納付ができますのでご利用ください。口座振替をご希望の金融機関窓口で手続きをお願いします。

問 税務課 (☎64-1814)
窓口納付対応時間：
月曜日～金曜日8:30～17:00（祝日除く）

水道・下水道料金

水道料金および下水道使用料の納期限は、
4月16日(火)です。

問 上下水道課 (☎64-1862)



【始まり・始まる・始める
前】

【始まり】両手のひらを顔の
前で開きます
新年度のスタートです。気
持ちを新たに、がんばりま
しょう。
手話を使ってみよう



くわしくは
こちら

申 問 幼児教育課
(☎64-1825)

市営住宅・特定公共賃貸住宅の 入居者を募集しています



- ◆ 募集期間 4月8日(月)～15日(月)
- ◆ 場 所 日生町スワ団地【市営住宅】【特定公共賃貸住宅】
吉永町吉永中団地【特定公共賃貸住宅】

入居に関するお問い合わせは下記へ

申 問 土地住宅政策課 (☎64-1851)、三石 (☎62-0501)
日生 (☎72-1104)、吉永 (☎84-2513)

かねしげ とうよう
金重 陶陽

備前焼初の人間国宝 ～細工から茶陶へ、隆盛導く～

旧山陽道筋に備前焼の店が並ぶ伊部の街並み。その一角のわら屋根の陶家に昭和31（1956）年3月下旬、吉報が届いた。家の主、金重陶陽（本名勇、1896－1967）を重要無形文化財保持者（人間国宝）に認定する知らせだった。備前焼作家の人間国宝は陶陽が初めて。その後、藤原啓、山本陶秀、藤原雄、そして現在の伊勢崎淳さん（88）＝伊部＝と続く。5人の人間国宝を輩出した窯場はほかにない。陶陽は備前焼を現在の隆盛に導いた「中興の祖」と仰がれる。

陶陽の家は孫の備前焼作家巖さんに引き継がれている。屋敷を取り囲む土塀には備前焼の陶片が埋め込まれ、陶陽自ら建て増した二階建て家屋のベンガラ朱の壁が今も目に鮮やか。「陶陽先生は感性が鋭く、おしゃれだった。その人柄が家のデザインにも表れている」と、伊勢崎さんはしのぶ。

西へ約200m離れたところに備前窯元六姓の一つ金重家の本家（金重利陶苑）がある。陶陽はその分家の長男として明治29年に生まれた。伊部尋常高等小学校を卒業後、14歳ででこ師（細工物を作る陶工）の父榎陽（本名榎三郎）について作陶を始めた。花鳥、動物などの細工物を手掛け、22、23歳ごろには既に伊部を代表するでこ師のひとりになっていたという。

無釉焼き締め陶として日本六古窯に数えられる備前焼は、須恵器を源流として平安時代末期に生産を開始し、室町時代に壺、すり鉢、甕などの日用雑器が全国の市場を制覇した。桃山時代には茶の湯文化を背景にわび、さびの美意識を備えた茶器が珍重され、江戸時代になると岡山藩の保護のもとで細工物が盛んに作られた。しかし、明治維新後、窯元六姓制度が廃止されるなど岡山藩の庇護を失い、備前焼は冬の時代に入る。叔父の金重利三郎らが土管製造を手掛け、陶陽も彩色備前、青備前、閑谷焼などに新たに挑戦している。

そんな中、細工物に行き詰まりを感じた陶陽が大きく活路を求めたのが、桃山期の備前陶の復興だった。昭和初期の頃である。日清、日露の戦争、第一次世界大戦を経て国力を増した日本では、伝統文化が見直され、自由、豪華で、わび・さびを含む桃山文化のブームが起きていた。陶芸家による古窯跡の調査・研究も進んでいた。陶陽も古備前に傾倒し、細工物からろくろによる土味物の茶陶へと転換していく。

桃山備前陶の所蔵家を訪ねては実物に触れる一方、13歳下の弟素山（本名七郎左衛門）を助手に古備前技法の復興に取り組み、陶土、窯の構造、窯詰め、焼成法を研究。桃山風の土味を再現するために、土は田土を水簸せずに槌などで砕いて足で踏んで練り、何年も寝かせてから使う。窯の構造も小さな登り窯で大窯のような焼成効果を出すように改良するなど工夫を重ねた。「登り窯の焼成技法を高めて、桃山時代の窯変を再現した功績は大きい。今も多くの作家がその恩恵に浴している」と伊勢崎さんは語る。

陶陽は並外れた社交家であり、多彩な交遊も備前焼に新風を吹き込んだ。津の川喜田半泥子、美濃の荒川豊蔵、萩の三輪休雪と「からひね会」を結成（昭和17年）するなど全国各地の文化人、陶芸家らと親しく交わり、戦後、陶陽の窯場を訪れたふたりの芸術家、北大路魯山人、イサム・ノグチはのちの備前焼の食器づくりや造形作品に大きな影響を与えた。また、人間国宝認定の翌年には米国3か所で作品展を開催、晩年2度にわたりハワイ大学の夏期大学講師を務めるなど、備前焼の国際化に先鞭をつけた。

素山、藤原啓、山本陶秀らと備前窯芸会を結成して後進を指導、日本工芸会や地元支部の設立に参画し、伝統工芸の発展に尽くした功績も大きい。

陶陽は昭和42年11月、71年の生涯を閉じた。その7か月前、全国植樹祭出席のため来岡された天皇・皇后両陛下は伊部公民館で陶陽のろくろ実演を見学、その時の印象を皇后陛下は「孫のごと若きに轆轤まはさせて土のたくみは鉢づくりなす」と歌に詠んだ。

「土にすなおに、火にすなおに」を信条に、衰退しかけた伝統の焼き物に向き合い、再興を牽引した陶陽。現在の備前焼は陶陽が耕した土壌の上に花開いている。

（備前市文化芸術振興財団・大橋宗志）



金重陶陽の生家の前で「陶陽先生はおしゃれな人だった」と思い出を語る伊勢崎淳さん

4月の相談 無料

※祝日の相談はありません。
相談日程は変更になる場合があります。

法律相談	▼ と き	▼ 相談会場・電話
弁護士による法律相談 (離婚、相続、消費者被害など)	9日(火) 13:00~16:00	本庁2階 問社協 備 ☎64-3033
	23日(火) 13:00~16:00	要予約 1週間前から
司法書士による相談 (サラ金、登記など)	16日(火) 13:00~	本庁2階 問社協 備 ☎64-3033 要予約 1週間前から当日10時まで
公証相談 (遺言、金銭貸借 契約、離婚など)	22日(月) 13:30~15:30	本庁4階 会議室 問☎64-1806 要予約 1週間前から前日午前中まで

心配ごと相談	▼ と き	▼ 相談会場・電話
心配ごと相談	15日(月) 10:00~12:00	吉永地域公民館 問社協 吉 ☎84-3839
	23日(火) 13:00~15:00	日生総合支所 問社協 日 ☎72-2510
なやみごとなんでも相談室 - 人権擁護委員による -	22日(月) 13:00~15:00	本庁4階 会議室 問☎64-1806
	23日(火) 13:00~15:00	日生総合支所 問☎72-1104
一般相談	毎週(木) 13:00~15:00	本庁2階 問社協 備 ☎64-3033 電話相談可

行政相談	▼ と き	▼ 相談会場・電話
備前会場	22日(月) 13:00~15:00	本庁4階 会議室 問☎64-1806
日生会場	23日(火) 13:00~15:00	日生総合支所 問☎72-1104
吉永会場	15日(月) 10:00~12:00	吉永地域公民館 問☎84-2511

子育てに関する相談	▼ と き	▼ 相談会場・電話
保健師、助産師、家庭相談員による すこやか相談・児童相談(妊娠・出産・子育て)	市役所勤務日と同一	こどもまんなか課 (すこやかびぜん) 問☎64-1853
育児相談	月~金曜日 8:30~17:00	子育て支援センター 問☎67-1115 面接要予約
青少年育成相談	月~金曜日 8:30~17:00	青少年育成センター 問☎64-4158
子育てなんでも相談	月~金曜日 8:30~17:15	本庁2階 問社協 備 ☎64-3033 要予約
住宅相談(県建設労働組合和気支部)	22日(月) 13:00~15:00	本庁4階 会議室 問☎64-1806
DV相談	市役所勤務日と同一	市民協働課 問☎64-1823
消費生活相談	市役所勤務日と同一	危機管理課 問☎64-1876
生活困窮自立相談	市役所勤務日と同一	社会福祉課 問☎64-1826

5月の相談(4月からの予約受付)	▼ と き	▼ 相談会場・電話
年金相談(要予約)	5月9日(木) 10:00~12:00、13:00~15:00	本庁1階 相談室 1か月前から予約受付開始 問岡山東年金事務所 お客様相談室 ☎086-270-7925(音声案内①→②)

※**有料**法律相談 東備法律相談センター 毎週水曜日 13:00~16:10(和気町総合福祉センター 要予約・☎086-234-5888)
東備法律相談センターの無料利用券がありますのでご利用ください。ただし、数に限りがあります。
(問☎64-1806)

市内スポーツ施設ご案内(4月分)

■体育施設利用 (管理者:(一財)備前市施設管理公社)

体育施設	問い合わせ先
総合運動公園	☎63-3811
伊部運動公園	
三石運動公園	
シーサイドプールびぜん	☎63-3812
日生運動公園	☎72-2226
シーサイドプールひなせ	☎72-1741
吉永B&G海洋センター	☎84-3776

- ◆利用時間 9:00~21:00
 - ・シーサイドプールびぜん 10:00~20:30
 - ・シーサイドプールひなせ 11:30~20:30
(土・日曜・祝日の月曜は19:00まで)
- ◆休園(館)日 1日(月)、8日(月)、15日(月)、
22日(月)、30日(火)

■体育施設使用予約

右の二次元コードより予約または各施設へご確認ください。



行事予定



親子のための相談LINE

子育てや親子関係について悩んだときに、子どもとその保護者が相談できる窓口です。
月曜日~金曜日 10:00~19:00
(祝日、年末年始を除く)



くわしくは
こちら

問岡山県子ども家庭課
(☎086-226-7911)

健康・栄養

Health Nutrition

このページの問い合わせ先 保健課(☎64-1820)

備前市健康づくり3か条

【第2次健康びぜん21】

・今より10分多く歩く ・野菜から先に食べる ・体重を毎日をはかる

献血にご協力ください

と き	ところ
4月24日(水) 9:30~16:00	岡山セラミックスセンター

受付は400mlのみとなります。
皆さんの善意のご協力をよろしくお願ひします。

予防接種のお知らせ

MR (風しん・麻しん)

◆今年度の定期接種対象者

1期: 1歳の誕生日~2歳の誕生日の前日まで

2期: 小学校就学前1年間

(平成30年4月2日~平成31年4月1日生)

進学や就職の際に接種歴を確認される場合もあるので、早目に予防接種を受けましょう。接種期間を過ぎると有料になります。

◆持参物 健康保険証、母子健康手帳、予診票

令和6年度

高齢者肺炎球菌の対象者が変わります!

肺炎は、日本人の死亡原因の第3位となっており、特に高齢者の肺炎での死亡率は高くなっています。肺炎予防・重症化予防のためにできることのひとつに予防接種があります。

◆定期接種対象者

今までに23価肺炎球菌ワクチンの接種をしたことがない人のうち、

①接種日に65歳に達する人

(65歳の誕生日から66歳の誕生日前日まで)

②接種当日に満60歳以上65歳未満の人で心臓・腎臓もしくは呼吸器の機能または、ヒト免疫不全ウイルスによる免疫機能に障がいがある人(該当の疾患で身体障害者手帳1級相当)

※今年対象となる人には、5月以降順次案内文を送付します

◆持参物 健康保険証、案内文、予診票、接種料金(自己負担額2,500円)

伝えていきたい備前の味

~地場産物を使った料理や郷土料理の作り方を紹介します~

~さわらと春野菜のアクアパッツァ~

(1人分当たり エネルギー 224kcal、塩分0.9g)

【材料 2人分】

さわら(切り身) 2切れ

あさり 1/2パック

春キャベツ 1/8個

菜の花 3~4本

ミニトマト 6個

おろしにんにく

小さじ1

オリーブオイル

大さじ1

白ワイン 大さじ4

水 1/2カップ

塩こしょう 適量



動画をご覧になれます



①さわらは塩をふって5分程置き、キッチンペーパーで水気をふき取る。あさは砂抜きをしてよく洗っておく。

②キャベツはざく切りに、菜の花は長さ3cmにする。

③フライパンにオリーブオイル、おろしにんにくを入れて炒め、香りがたったらさわらを入れて両面に焼き色がつくまで焼く。

④③に白ワイン、水を入れ、あさり、キャベツ、菜の花の茎部分、ミニトマトを加えて蓋をし、10分程煮込む。

⑤さわらに火が通り、あさが開いたら、菜の花の葉先部分を入れて軽く蒸し、塩こしょうで味を整えて完成。

★今月の地場産物：さわら(4月~6月中旬)

さわらは成長に伴って「さごし」から「さわら」へと呼び名が変わる出世魚です。備前市では、産卵のために瀬戸内海に入ってくる4月から6月が旬です。さわらにはカルシウムの吸収を促すビタミンDが豊富に含まれているので、骨の健康維持に役立ちます。

乳幼児健診・育児相談

4月

内容	とき(受付)	対象	ところ
4か月児健診			市役所2階 健診ルーム
1歳6か月児健診	10日(水) 13:00~13:30	令和4年10月生	
2歳6か月児歯科健診	11日(木) 13:00~13:15	令和3年10月生	
3歳6か月児健診	17日(水) 12:40~13:00	令和2年10月生	
かみかみ離乳食と歯の教室	16日(火) 9:40~10:00	令和5年5月26日~6月生	



◆開館時間 9:30～18:00
 ◆休館日 毎週月曜日、26日(金)、30日(火)

よみきかせ会 乳児 幼児 小学生

	よみきかせ会	対象	と き
本館	おはなしの森	乳 幼	16日(火) 10:30～11:30
	おはなし広場	幼 小	13日(土) 10:30～11:30
日生	おはなしみかん	乳 幼	4日(木) 10:30～11:30
	海辺のおはなし会	幼 小	20日(土) 10:30～11:30
吉永	もこもこ	乳 幼	9日(火) 10:30～11:30
	よみきかせ会	幼 小	27日(土) 10:30～11:30



自動車文庫巡回日程

	と き	と ころ
16日(火)	11:00～11:30	日生町漁協頭島支所前
	13:30～14:00	日生東公民館
	14:10～14:40	日生認定こども園
	15:00～15:30	旧日生病院跡地
17日(水)	10:30～11:00	神根公民館
	11:30～12:00	三国公民館
	14:30～15:00	三石ふれあいセンター
18日(木)	11:00～11:30	穂浪コミュニティハウス
	13:30～14:00	東鶴山公民館
	14:15～14:45	鶴海自治公民館
	15:15～15:45	西鶴山公民館
19日(金)	10:00～10:30	伊部公民館 (リフレセンターびぜん)
	11:00～11:30	いんべ通園センター
	14:00～14:30	香登公民館
	15:00～15:30	伊部小放課後児童クラブ (かぜのこ) 前

本の紹介

本館 『おてんきのあじ』ソハ・リム／さく BL出版
 ウサギのミロとソナタは、もりのどうぶつたち、ミロのたんじょうびパーティーのしょうたいじょうをおくりました。おきにいりのおてんきからおもうかんだおりょうりをもちよって、みんなでパーティーをするのです。いったい、どんなおりょうりがあつまるのでしょうか？

吉永 『パンダを飼ったらいくらかかる?』
 北澤功著 日経ナショナルジオグラフィック
 シャチのプールは10億円、さらに維持費が毎月100万円。アライグマは1日700円…。キリン、ウミガメなど、普通は飼えない動物を家で飼うために必要なコストを算出。診療費明細書や、動物とお金にまつわるコラムも収録。
 TRC MARCより抜粋

日生 『ほっこりみんなの育児ワザ大全』原あいみ作 講談社
 子どものはみがき、おふろ、きがえ…毎日のお世話一つひとつが苦労の連続！ みんなはどんな手を使ってる？ 実際にみんながやっているワザ“あの手この手”をイラストで紹介。

イベント

- ・こどもの読書週間 (4月23日～5月12日)
- ・4月28日(日) 『春のおたのしみ会』
くわしくは図書館ホームページのお知らせをご覧ください。



新図書館について

問 プロジェクト推進課 (☎64-1892)



くわしくはこちら

親と子のつどいのひろば

4月 就学前の親子がいつでも利用できます。くわしいイベント日程は市ホームページをご覧ください。

わくわくるーむ

☎64-0087 月～土曜日 (月・土隔週)
 10:00～15:00 (伊部小学校裏)



うみっこ丸

☎070-5425-8461 月～金曜日
 9:00～14:00 (旧市社会福祉協議会日生支所裏)

しずちゃん家 (ち)

☎080-5758-3375 月～金曜日
 9:00～14:00 (旧吉永保育園)

備前プレーパーク！森の冒険ひみつ基地

☎090-4722-9084 火～土曜日
 10:00～15:00 (久々井のお山)

子育て支援センター

☎67-1115 (伊里認定こども園内)
 ◆施設開放日 月・火・木・金曜日 10:00～15:00
 水曜日 12:00～17:00

※出前保育 (水曜日)
 ・育児相談 (4月の相談参照)

◆4月の行事 (10:00～11:00)

くわしくは子育て支援センターへお問い合わせください。
 ※予約が必要です



5日(金) お話いっぱい

12日(金) こいのぼりを作ろう
※材料費200円が必要

19日(金) 親子でリトミック 定員5組
※予約は4月12日まで
※参加費(資料代)500円が必要

最新情報は備前市ホームページで
ご確認ください。



くわしくはこちら



備前緑陽高校通信



「備前片上ひなめぐり」での社会貢献活動

3月1日(金)から4日(月)におこなわれた備前片上ひなめぐりで、本校生徒約30人が地域の人たちと62段の石段に雛人形を並べたり片付けたりするボランティアを3日間おこないました。並べ終わったあとの雛人形の様子は圧巻です。

また、3月2日(土)、2年次生「びぜんみらい学」(総合的な探究の時間)の「西片上町おこし」探究ゼミの生徒たちが、来場した子どもたちと折り紙で雛人形と一緒に折ってひな壇に飾る交流活動をおこないました。3日(日)は、ダンス同好会の8人が「いこいの広場」で2回のダンスパフォーマンスをおこないました。どちらの活動も大盛況でした。



学年末考査期間は時間が取れませんが、この日に合わせて練習しました



ダンス同好会メンバー



階段での雛人形を並べる作業



ご紹介ありがとうございます！



びぜんみらい学「片上まちおこし」ゼミ 折り紙ワークショップ！



子どもたちと折り紙でひな人形を折りました



3月3日参加生徒で記念写真



親子でも参加してくださいました！



子どもたちと一緒に折った雛人形を飾りました！

4月 休日当番医

※休日当番医(診療時間9時~17時)
※変更になる場合がありますので、事前にご確認ください。



7日(日)	吉永病院 木村医院	吉永中 西片上	☎84-2120 ☎64-2277
14日(日)	北川病院 武田整形外科	和気町和気 伊部	☎93-1141 ☎64-1221
21日(日)	平病院 星合医院	和気町尺所 香登西	☎93-1155 ☎66-7100
28日(日)	備前病院 渋藤医院	伊部 和気町父井原	☎64-3385 ☎88-0023
29日(月)	日生病院 小林内科医院	寒河 鶴海	☎72-1111 ☎65-8003

100歳おめでとうございます！

ながの 永野スエ子さん(伊里)が1月15日に100歳を迎えられました。

永野さんは、福岡県にて7人きょうだいの長女として出生されました。日本舞踊や川柳、書道などを嗜まれ、特に日本舞踊では衣装を自作し、男踊りを好んで踊られたそうです。

長生きの秘訣は何でも食べることで、何度も入院を経験されましたが、野菜や体にいいとされるものを積極的に食べ、乗り越えてこられました。





春の備前焼フェア

4月20日(土)～5月19日(日)

ゴールデンウィークは、備前焼作家や窯元・ギャラリーを訪れて、窯焚きを見学したり、じっくりと備前焼に触れてみたいませんか。

期間中の4月28日(日)、29日(月・祝)は、伊部小学校を特設会場とし、備前焼の販売ほか、ワークショップや飲食ブースなどを設けてイベントを実施します。どうぞお立ち寄りください。

※内容は天候その他、諸事情により、変更・中止になる場合がございます。

問 備前焼振興課 (☎64-1887)



備前焼フェア



備前焼振興課
公式インスタ



広告募集中 広告掲載についてのお問い合わせは、広報戦略課 (☎64-1812) へ

広告

水回りの点検、修理、工事は

TOTOリモデルクラブ 長府製作所特約店

YAMADA DKグループ カタログ家電 LPガス、電器住設機器、窯用燃料陶材機器

コバシ産業(有)

〒705-0001 備前市伊部1805 TEL(0869) 64-2573(代)

文房具・書籍のことなら専門店にお任せください！
文房具大好きプロスタッフが自信をもってご提案させていただきます。

- 各種文具・事務機器メーカー商品取り扱い
- 各種書道用品・書道展用紙取り扱い
- 各種オフィス家具・オフィス機器修理対応可
- 文具・雑誌・書籍1冊からでも配達無料



Office supply & Office furniture

株式会社 備前文具

〒705-0021 備前市西片上1892番地20

TEL(0869)64-2451 / FAX(0869)63-2655

営業時間：AM9:00～PM19:00 定休日：毎週日曜日

給油のほか車のこと
お気軽にご相談ください

有限会社

吉田石油店

ENEOS株式会社特約店

備前市伊部1369-2 ☎ 64-2657

はち そう さい
(株)八葬祭

宿泊施設完備
備前市伊部 1331-2



(代)☎(0869) 64-1577 FAX(0869) 64-1581

メモリアル会館 備前市伊部 1296-8
☎(0869)64-0577

メモリアル会館 おさふね 瀬戸内市長船町長船 296-1
☎(0869)66-0577

SS 品川リフラクトリーズ 岡山工場

工場長 藤谷 信吾

1916年に備前の地に居を構え、以来100年に亘り地域と共に歩み続けて参りました。これまでも、これからも。品川リフラクトリーズは耐火物で明日を支え続けます。

〒705-8615
岡山県備前市東片上88番地
TEL(0869)64-3311
FAX(0869)63-9070

介護タクシー 竹ちゃん

公共交通機関の利用が困難な方サポートします！

リクライニング車いす乗車可能(貸出OK) 24時間対応

☎090-8994-2395

広告募集中 広告掲載についてのお問い合わせは、広報戦略課 (☎64-1812) へ

広告

集まれ!!元気な 60歳以上の方 会員募集中!!

シルバー人材センターで働きませんか!

入会説明会 **4月12日(金)**
午後1時30分～ 備前市シルバー人材センター事務所
公益社団法人 **まずは、入会説明会へ ☎64-3038**
備前市シルバー人材センター
備前市伊部1776-1(旧伊部公民館の南側) **準備の都合上、予約をしてご参加ください**



情報技術を使って
「まなぶ」と「はたらく」を楽しく

LINES∞

教育ICTコンサルタント業務

教育ICT機器販売 ヘルプデスク×ICT支援員派遣 カスタマーサポート

株式会社ラインズオカヤマ 〒705-0001 岡山県備前市伊部1722-1 Tel 0869-63-1011



温もり・風合い
対面・継承
特別な1枚

凸版印刷 LETTER PRESS

「凸版印刷」とは凸の版にインクをのせ、
圧をかけて紙に転写する原始的な印刷方法です。
紙の凹みとインクのにじみ具合にアナログ感が漂います。

印刷技法について妥協のない話し合いを重ね
共に新しい印刷表現を追求していく
印刷クリエイター集団です

OHNISHI PRINTING 創業1920年
株式会社 **大西商印刷部** 705-0021 備前市西片上62
tel.0869-64-2111

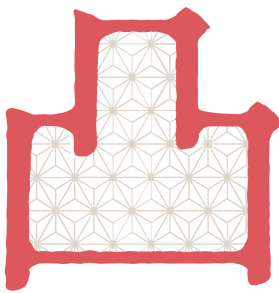

2035 今日より明日 明日より未来
私たちは未来を想像し 革新的なサービスを創造します

MIRAI CENTER AUTO PICKING SYSTEM DRONE AERIAL DELIVERY

— DXの実現に向け取り組んでいます —



日生運輸株式会社
備前市伊里中588-1 TEL.0869-67-2555

CERAMIC COUNTRY HINASE HINASE HOLDINGS

日生運輸 岡山 検索

HINASE GROUP
株式会社日生運輸／備前観光サービス株式会社／ヒナセカーサービス株式会社／日生トーム株式会社

一級建築士事務所
(株)小林工務店
HOME-KOBA
～創業71周年～
備前市西片上1526
64-2608

フルリノベーションさせて頂きました。ぜひHPをご覧くださいませ。



岡山 備前



備前市伊部 1774-1 ☎ 0869-64-3465

ARIMOTO KENSETSU

有本建設

- ・新築工事 ・増築工事
- ・リノベーション工事
- ・リフォーム工事
 - （水回り
 - 外構工事
 - 外壁・屋根塗装

ご相談・お見積無料です。お気軽にお声がけください。

安心査定の高価買取店

備前焼買取

古美術品・茶器も買取可能

査定無料 相談無料 出張無料

宝瓶買取5,000円以上保証!!

※ 割れ・欠けは対象外





岡山県古物商許可 第62292R033572号

TEL:0869-93-4609 〒705-0002 岡山県備前市浦伊部159-8

相続手続き 相続登記 遺言書作成 不動産名義変更 などは

司法書士れんげ法務事務所

にお任せください!

ご自宅などへの訪問相談にも無料で対応しています。お気軽にお申し付けください。令和6年4月から相続登記の義務化がスタートします!



代表 / 梅本 光

☎ 0120-764-178 相談無料

🕒 9:00-18:00 土日祝日も対応

🔍 相続 れんげ 🔍 検索

PanasonicリフォームClub

リファイン備前

24周年感謝祭

日時 2024. 4.20(土)・21(日) 10:00-16:00 雨天開催

おかし たっぷり

めだか すくい

大人気! 今年も キッチンカーが やってくる!

リファイン フードコート

じゃんけん 大会

ビンゴ大会

大工さんの 包丁研ぎ

花・飲み物 100円市

ワークショップ 有料

👉 チョークアート体験 味噌丸づくり

ホクなくセミナー

- カレーの裏技 実演会
- リフォーム 補助金セミナー

空くじなし!

ガラポン抽選会

人気の家電 今注目のグッズ など当たる!

お客様感謝大特価!

パナソニックのキッチン・お風呂 など水廻り商品が特別価格

PanasonicリフォームClub

リファイン備前

寺見建設株式会社 備前市西片上1390

くわしくはホームページまで

☎ 0120-896-250



マナビタマエ。

ヤキタマエ。

マア、キタマエ。

備前の三大日本遺産。
閑谷、備前焼、北前が誘う浪漫の旅へ。

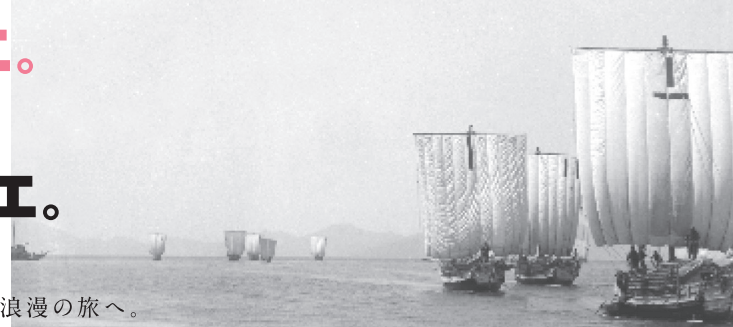

Saizutani Bizen Yaki Kitamae

Japan Heritage in Bizen City

備前市【観光公式Instagram】@bizencity_sightseeing_official

- 「広報びぜん」は自治会などを通じてお届けしています。
 - その他、市施設などや市内のコンビニエンスストアに設置していますのでご利用ください。
 - この広報紙は環境にやさしい植物油インキで印刷しています。
 - ユニバーサルデザイン(UD)の考えに基づいた見やすいデザインの文字を採用しています。
- 発行/備前市役所 〒705-8602 岡山県備前市東片上126 ☎0869-64-3301(代表) FAX0869-64-3845(代表)
- URL <https://www.city.bizen.okayama.jp/> ●Eメール bzkouhou@city.bizen.lg.jp
- 毎月1日発行 ●編集/広報戦略課 (☎0869-64-1812 ※広報紙についてのお問い合わせはこちら)

