



## ■今月の表紙

### 「備前片上ひなめぐり」

2月27日(金)から3月2日(月)まで、片上商店街周辺で備前片上ひなめぐりが開催され、多くの方が訪れました。宇佐八幡宮の「石段ひな飾り」や江戸時代に作られた歴史ある人形、おひなの花道など商店街のいたる所にひな人形が飾られ、一足早い春の訪れを感じられる華やかな催しでした。遠足で訪れたこども園の園児たちにも笑顔が溢れました。写真は伊部認定こども園の様子です。

## ■CONTENTS

- 02-07 (特集) 令和8年度施政方針・当初予算
- 08 自転車青切符制度導入
- 09 林野火災注意報・警報運用開始、投票所入場券変更
- 10 物価高騰対策支援事業、第8回櫓の木賞受賞者決定
- 11 備前市美術館「新収蔵・新寄託品展」、予防接種
- 12 国際交流、国保人間ドック
- 13-16 市営バス時刻表(ダイヤ改正)、デマンド型乗合タクシー
- 17 狂犬病予防注射、家庭育児応援金
- 18-22 お知らせ
- 23 男女共同参画特集
- 24 国民年金、備前の味、納期限
- 25 相談、施設、人口、ビーテラス休館日変更
- 26 図書館、乳幼児健診、つどいのひろば、休日当番医
- 27-28 広告

令和8年度

# 施政方針

長崎信行市長は、2月定例議会の冒頭で令和8年度の施政方針を発表しました。内容を抜粋、要約してお知らせします。

問企画課 (☎64-1871)



本市は現在、人口減少と若年層の流出という課題に直面しています。令和7年には出生数が100人を下回り、将来にわたる地域の担い手や産業基盤への影響が懸念されています。さらに、転出が転入を上回る状況が続き、特に若者の流出が活力を奪っています。一方で、外国人市民の増加が進み、本市人口の約3%に達しました。このような変化に対応するためには、互いの文化や価値観を尊重し、誰もが安心して暮らせる社会を作ることが重要です。

こうした時代にあって、私は改めて、市民の生活を守るこそ市政の原点であり、最優先の使命であると確信しております。

私は、市長として日々、自らに問い続けています。どうすれば市民を守ることができるのか。それは、危機が顕在化してからの対処ではなく、平時において弱点や不安を見つけ、確実に支援を届ける方法を考えることが求められます。支援が届きにくい方々へ、どうすれば確実に行政サービスを届けられるのか。制度の隙間に取り残されることがないように、どうすれば手続や情報提供を分かりやすくできるのか。こうした問いを、机上の議論にとどめず、現場の声と現実の数字の双方から検証し、改善し続けることが、市民を守る力になると考えています。

そのため私は、職員と共に地域へ赴き、声を聴き、課題の背景を掘り下げ、施策の効果を検証し、必要な見直しを速やかに行う。この循環を徹底していきます。

また、市民との対話の場である「市長とトーク」では、地域の未来について相談を受け、個人の力だけでなく、仲間を作り、小さな一歩を踏み出すことが重要だと伝えました。地域住民、事業者、各種団体、そして行政が、それぞれの役割を担い、協力し、地域を共に創っていくという理念が欠かせません。行政ができること、地域ができること、企業や団体ができることは、それぞれに異なります。違うからこそ力を合わせられる。私はこれらのつながりを最大化する市政を貫き、皆さまとともに、「住んで良かった」、そして「これからも住み続けたい」と思うまちづくりに向けて本気で仕事をしてまいります。

中国唐代の詩人である白居易の詩に、「耿耿星河曙欲天(こうこうたるせいがあけんとはっするてん)」とあります。静かに輝く星々のもと、夜明けがいま、まさに訪れようとする空。私はこの一句に、厳しさの中にも希望を手放さず、次の時代を切り拓く強い意思を重ねております。備前の夜明けを待つのではなく、みんなで迎えに行きたいと考えています。

さらに、市役所の組織として、法令遵守や公正さを重視し、職員の自律的な組織文化を育むことが求められます。透明性と適正な業務執行を確保し、リスク管理を徹底することで、内部統制機能を強化していきます。

議会や市民の皆さまと共に、次の施策を着実に進め、安心と誇りを持てる備前市を共に創り上げていきます。

# 令和8年度 当初予算

一般会計

# 221.2億円

令和8年度当初予算案を市議会2月定例会に提出し、可決されました。

令和8年度当初予算では、「豊かな“自然と文化”魅力あふれる“まち”、活気ある“ひと”それが備前」の実現に向け、障がい者、高齢者への各種支援制度を継続・拡充して実施するとともに、地域防災計画の見直しによる防災体制の強化、既存インフラの更新などを通じて、市民一人ひとりが安全で安心して暮らし続けられるまちづくりに取り組むこととしています。投資的事業では、新図書館の建設および備前焼伝統産業会館の改修を柱としながら、市道浦伊部線の新設、鴻島港の港湾改修の事業を継続して実施し、老朽化が進む既存施設の今後について、長寿命化や再編・集約などの方向性を明確化するため、現行の公共施設等総合管理計画の見直しを行います。ソフト事業では、認定こども園、小・中学校の給食費、教材費の無償化などの子育て世代に対する各種支援制度を継続して実施するとともに、農地の荒廃等が深刻化する農業の活性化を図るため、新たに有機農業などの多様な担い手の農業活動の支援に着手します。

一般会計の総額は、221.2億円（前年度当初比1.9%増）となり、特別会計と事業会計を合わせた総合計額は、429億263万円（前年度当初比3.4%増）となっています。

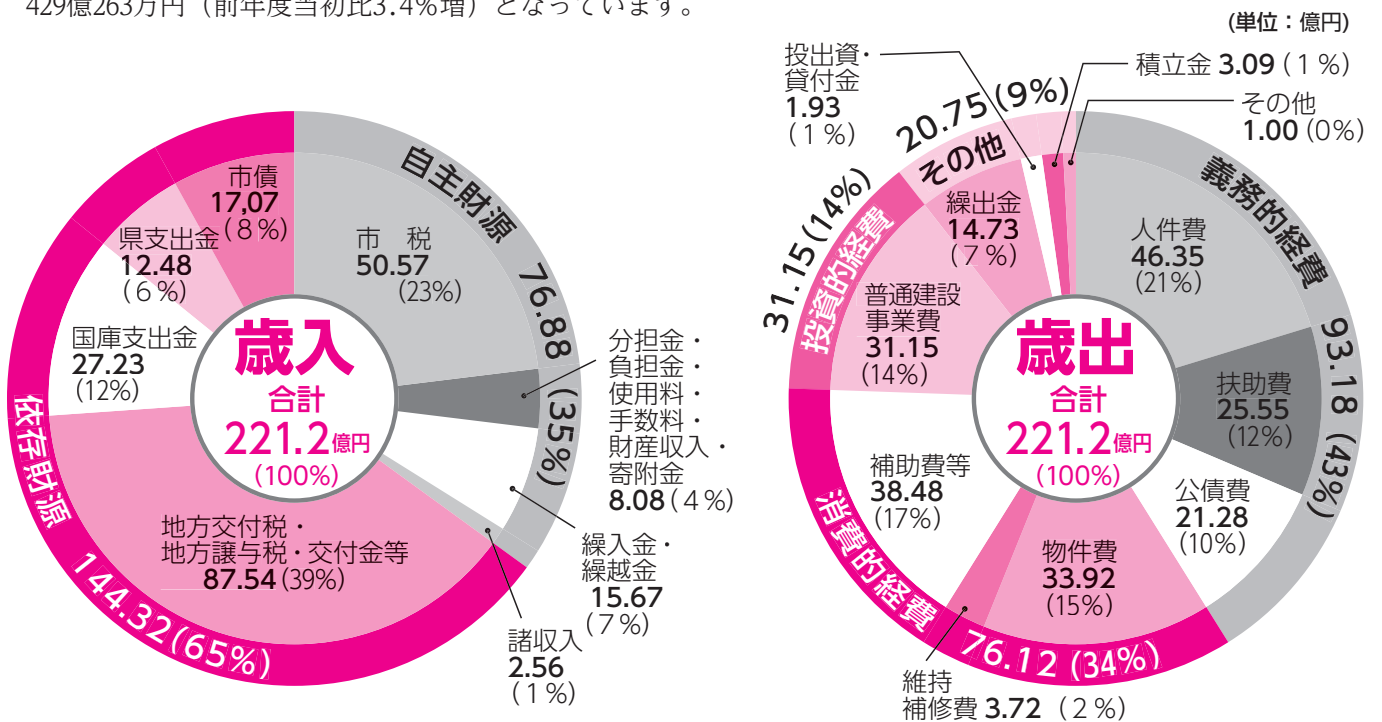

## 会計別予算状況

(単位：億円)

区分	令和8年度 予算額	対前年度 伸率(%)
国民健康保険事業	37.85	△ 1.5
土地取得事業	0.06	△ 79.7
三石財産区管理事業	0.14	△ 27.1
三国地区財産区管理事業	0.11	0.9
浄化槽整備事業	0.21	△ 1.4
後期高齢者医療事業	8.16	15.0
介護保険事業	41.97	1.0
飲料水供給事業	0.32	25.7
宅地造成分譲事業	0.09	△ 85.0
駐車場事業	0.59	90.5
企業用地造成事業	2.14	96.1
合計	91.64	1.7

区分	令和8年度 予算額	対前年度 伸率(%)
水道事業会計	15.18	11.1
下水道事業会計	38.70	18.6
病院事業会計	62.31	1.1
合計	116.19	7.6

予算の使い道である主な事業は第3次総合計画に基づく各施策ごとの施政方針とともに紹介します。





### 生涯学習の充実

地域と学校の連携・協働体制を一体的に推進する観点から、学校運営協議会を設置している学校には、協働活動を支援する推進員を順次委嘱し、活動の充実に向けた伴走支援を行います。未設置校に対しては、学校運営協議会の立ち上げ支援に取り組みます。

新図書館については、令和8年度中の開館を目指して整備を進めます。開館後は学びと交流の拠点となることを目指して運営に取り組みます。

公民館については、地域の学びの拠点として、貸館、講座などを通じ、各地域における活動の活性化につなげていきます。

### 就学前の教育、保育等の充実

認定こども園の環境整備を進めます。また、質の高い保育を安定して提供するため、保育教諭の経験年数や役割に応じた研修機会を確保し、園児の育ちを支える専門性の向上を図ります。

子育て世帯の負担を軽減するため、保育料・給食費等の無償化や認可外保育施設等の利用者への助成を継続して行います。

### 学校教育の充実

小・中学校の連携、地域の協力による多様な体験活動の充実を通じ、豊かな心の育成を図ります。

また、更新した一人一台端末や電子黒板等の効果的な活用により、個別最適な学びや探究的な学びを推進し、よりよい授業実践に取り組みます。

英語教育につきましては、学校の学習状況を考慮しつつ、継続性を重視したALTの適正配置に取り組みます。

さらに、教育施設につきましては、安心安全な学習環境の整備に加え、調理場の老朽化した厨房機器等の更新にも取り組みます。

### 歴史文化の活用と伝統文化の継承

各文化施設の職員による出前授業や現地解説など、市民の歴史文化への関心を高める取組を推進するほか、出張型のワークショップにも取り組みます。

また、広く文化財を知ってもらうために、各種企画展等において内容の充実と情報発信の強化に努めます。

備前市美術館については、本年7月に開館から1年が経過します。今後も、展示内容の充実と来館者の増加に取り組むとともに、適正な運営に努め、市民に開かれた美術館を目指します。



### スポーツ・レクリエーション活動の推進

部活動の地域展開については、将来を見据えた地域展開の実現に向け、受け入れ態勢の整備と充実、地域のスポーツ及び文化関係団体との連携、指導者の確保、市民等への周知に取り組みます。

スポーツ施設については、改修や修繕を進めるとともに、既存施設の方向性を検討します。

生涯スポーツの充実については、ニュースポーツの普及、出前スポーツ教室の開催、オンラインを活用した情報発信に取り組みつつ、関係団体との連携を図りながら、スポーツに親しむ環境づくりを推進します。

## 主な事業

- 新図書館整備事業 ..... 7億433万円
- こども園給食費・保育教材費の負担免除  
..... 6,307万円
- 小中学校給食費・学用品費の負担免除  
..... 1億5,029万円  
子育て世帯の経済的支援として、保護者の負担を免除します。
- 紙おむつの無償提供 ..... 444万円  
こども園などで使用する紙おむつを無償提供します。
- ALTの配置 ..... 7,271万円  
こども園、小・中学校にALTを配置し、児童生徒の英語力のさらなる向上に取り組みます。

- 備前市美術館管理運営事業（企画展等）… 3,770万円  
備前焼等の収藏品展や季節ごとの特別企画展、山本由伸投手が所属するロサンゼルス・ドジャースの専属フォトグラファー写真展を開催します。
- 体育施設管理運営事業（施設整備工事）… 5,800万円  
劣化が進んでいる浜山運動公園テニスコート2面の人工芝改修及びフェンス改修工事をおこないます。
- 体育施設管理運営事業（多目的競技場改修工事）  
..... 1,856万円  
令和8年8月末をもって第3種公認期間が満了するチオビタ運動公園多目的（陸上）競技場の再認定の検定を通過するために必要な改修工事を実施します。

## 施策 2

### 交流・コミュニティ 地域で支え合う 持続可能なまち



#### コミュニティの育成と地域活動の支援

地域おこし協力隊を活用した地域活動の活性化に取り組みます。

自治会や各種団体への各種補助金について広く周知し、地域主体の取組を後押しします。

#### 人権問題の解決

第5次男女共同参画推進計画を策定し、現状の認識と課題解決の方向性を示すことで、誰もが尊重される社会づくりにつなげていきます。

#### 国際理解と多文化共生の推進

姉妹都市協定及び文化交流協定に基づき、アメリカ、オーストラリア、韓国とのホームステイ事業を継続し、国際感覚と幅広い視野を持った青少年の育成を図ります。

多文化共生の推進については、日本の生活習慣等を学ぶことのできる日本語教室を引き続き開催するとともに、やさしい日本語での対応や異文化を学ぶ交流会等に取り組み、外国人が暮らしやすい環境の整備に努めます。

## 施策 3

### 健康・福祉 誰もがいつでも 安心して暮らせるまち



#### 生涯を通じた健康づくりの推進

子どもから高齢者まで世代に応じた健康づくりを各種団体や教育機関などと連携しながら推進します。

働き世代への健康づくりとして、スマートデバイスを活用した運動習慣の定着のほか職域や地域での講習会、健康相談を拡充し、各種検診と特定健診の受診率向上に取り組みます。

#### 障がいのある人への福祉の充実

自立した日常生活、社会生活を営むことができるよう、相談体制の充実を図ります。

また、重度の障がいのある方へ外出支援タクシーチケットを助成し、社会に参加しやすい環境づくりを進めます。

#### 子育て支援の充実

妊娠時及び出産時の給付金、不妊治療や無痛分娩への助成、初回産科受診や妊婦保険加入への支援、産後ケアなどに取り組むほか、妊婦の分娩取扱い施設への交通費支援を新たに実施し、妊娠・出産の希望がかなう環境づくりを推進します。

また、出産祝金を再開するほか、児童手当や児童扶養手当、子ども医療費などの支給、子どもの居場所づくり、放課後児童クラブの取組を通じ、子どもを安心して産み育てることができる環境づくりを推進します。

#### 高齢者への福祉の充実

高齢者への福祉の充実については、認知症の人とその家族の視点に立った認知症施策推進計画を策定し、共生社会の実現を推進します。

介護予防事業では、フレイル対策として、市民主体の「通いの場」の新規立ち上げや継続支援に努めるとともに、地域活動の担い手となるボランティアの養成と育成を通じ、高齢者の社会参加を進めます。

また新たに要介護認定を受けている方へ外出支援タクシーチケットを助成し、社会に参加しやすい環境づくりを進めます。

#### 生活困窮者等の自立支援

生活保護受給者への支援については、相談支援を丁寧に行うことで、生活の安定と自立の促進に努めます。

生活困窮者等への自立支援については、相談窓口を追加設置するなど支援が必要な人を取り残すことがないように、関係機関と連携しながら早期支援を徹底し、生活保護に至るリスクの軽減を図ります。

#### 地域に密着した医療サービスの提供

人口減少や高齢化による人材不足、患者減少への対応策を検討し、市民の健康を守る医療体制の確保に努めます。

### 主な事業

■国際交流事業 …………… 811万円

■無痛分娩費用助成金 …………… 240万円

出産時の痛みを麻酔で和らげる無痛分娩費用の一部を助成します。

#### 新規

■分娩交通費補助金 …………… 90万円

妊婦が出産の際に分娩施設までの移動にかかる費用を補助します。

■吉永放課後児童クラブ増設工事 …………… 1,290万円

児童の増加等により手狭となっている吉永放課後児童クラブの増設工事をおこないます。

#### 新規

■外出支援タクシーチケット助成事業 …………… 1,602万円

重度の障がいがある人・要介護認定を受けた人がタクシーを利用する場合に、その料金の一部を助成します。



商工業・海運業の振興

商工業・海運業の振興については、吉永町福満の企業用地造成を早期に完成させるとともに、引き続き、他地区での企業用地造成について検討します。

市内に工場等を新設、増設した企業に対し補助金を交付し、企業の誘致と留置を進め、雇用の場の確保や新たな人の交流につなげていきます。

併せて、商工団体と協力して小規模企業者等の事業継続と人材確保に新たに取り組むとともに、海運業における船員の確保についても引き続き支援します。

魅力ある農林水産業の推進

農業では、農業委員会等と連携し、農地の集積・集約を図るとともに、相談対応等による担い手確保に取り組みます。また、水田農業における有機農業の普及促進及び付加価値の向上に資する事業を検討します。

森林の整備では、森林環境譲与税を財源としたアカマツ林の再生に取り組むほか、森林経営管理制度に基づく森林整備を進めます。

水産業では、アマモ場の保全や海ごみの回収、種苗の放流などを推進し、海洋環境と水産資源の回復、担い手の確保につなげていきます。

魅力ある資源を活かした観光の推進

「備前焼伝統産業会館」の改修をはじめ、観光施設の適切な維持管理に努めるとともに、インバウンド向けの多言語対応など受入環境の整備・充実を図ります。

また、旧閑谷学校への誘客を目指した体験型企画を展開するなど、3つの日本遺産を柱とした歴史・文化資源を活用し、周遊型、体験型の観光コンテンツの造成に取り組めます。

地域経済に直接的な恩恵をもたらす、持続可能な観光まちづくりを推進します。

移住・定住の促進

移住者の呼び込みをさらに加速させる一方で、転出者を最小限にするため、必要な補助金を精査し、効果的な移住・定住の促進を図ります。

また、行政と民間専門家が中心となって所有者の課題整理に取り組めます。

住宅の供給と安心できる住環境の整備

耐用年数を経過した既存の市営住宅の解体を進めるとともに、空き家除却の支援補助を増額し、管理不全空き家等の解消を進めます。

主な事業

新規

■小規模企業者事業継続促進事業補助金 … 1,800万円  
職場環境改善や省力化につながる設備・システム導入費用など、働きやすさ向上の取り組みを支援します。

新規

■有機農業推進事業補助金 …… 100万円  
農地の活用と維持管理のため、有機農業などの多様な担い手の農業活動を支援します。

■備前焼伝統産業会館改修工事 …… 7億4,560万円  
■観光船運営事業 …… 1,532万円  
観光船による周遊促進と地域活性化を図るため、安全な運航体制構築、民間ノウハウ活用による持続可能な運営移行を見据え、体制の最適化を推進します。

新規

■空き家活用促進事業 …… 278万円  
所有者の抱える課題を整理し、具体的な解決に向けて支援します。

防災・防犯体制の強化

激甚化、頻発化する災害、特に南海トラフ地震等に備え災害体制・地域防災力のさらなる強化を図ります。

東備消防組合及び消防団に対しては、車両更新、装備品導入、デジタル活用などにより、効率的かつ安全な消防活動を支援します。

河川改修・砂防施設整備

河川内の土砂や樹木の除去と併せて完成した残土処分場での浚渫土砂の受入を計画的に進め、治水安全度の向上を図ります。

防災重点ため池については、県と連携しながら廃止や改修を計画的に進め、ハザードマップの活用を通じ、地域の安全・安心の確保に努めます。

安全でおいしい水の安定供給

麻宇那、三石、鶴海地区等における配水管の更新により、漏水の抑制や管路の耐震化を進め、有収率の向上と災害に強いまちづくりにつなげていきます。

生活排水の適正処理

下水道事業の概成に向けて、伊里中及び麻宇那地区において約450mの管渠整備を進めます。

道路・港湾の整備

橋梁は、点検と補修工事を計画的に実施します。また、通学路のグリーンベルトや交通安全施設の整備を進めます。

港湾については、鴻島港の機能強化に向けた整備を着実に推進します。



公共交通の確保

公共交通は、市民生活を支える基盤であると同時に、地域の活力や観光振興、防災にも関わる重要な社会インフラであるとの認識のもと、「移動の確保」を重要課題とし、持続可能で利用しやすい地域公共交通体系の再構築を進めます。

交通弱者の移動を守りながら、限られた資源を有効活用し、利便性と効率性の両立を目指します。

廃棄物の減量化・再資源化・適正処理の推進

廃棄物の減量化と資源循環利用を促進し、持続可能な循環型社会の構築に取り組みます。

斎場運営については、安定した火葬業務の遂行に取り組みます。

環境保全対策の推進

2050年二酸化炭素排出実質ゼロの達成に向けて、省エネ家電への買い換えや脱炭素化に資する取組を支援するとともに、ライトダウンキャンペーン等の各種啓発活動に取り組みます。

主な事業

- 非常備消防分団活動支援事業 …………… 1,782万円  
消防団活動の安全対策のため、高視認性雨衣及び耐切創手袋を購入します。
- 水害対策事業 …………… 1,646万円  
地域防災計画及びハザードマップを更新します。
- 市道浦伊部線新設事業 …………… 1 億円  
市道浦伊部線新設に係る道路舗装工事をおこないます。
- デマンド交通運行委託 …………… 3,000万円  
デマンド型乗合タクシーの運行を委託します。

新規

- 寒河駅前駐車場整備工事 …………… 5,000万円  
寒河駅前に市営駐車場を整備し、パークアンドライドによる公共交通利用の促進を図ります。

新規

- 備前斎場ホール・待合等改修設計委託料 1,518万円  
備前斎場のバリアフリー化や待合室等の快適性の向上、環境負荷の低減など、現在の利用実態や社会的要請に即した施設への改修のための基本設計、実施設計をおこないます。

その他

総合支所の活用

三石総合支所については、三石ふれあいセンターに誘致したコンビニエンスストアの運営を支援し、地域の利便性向上と活性化を図ります。

吉永総合支所については、吉永総合支所整備事業基本構想を基に、支所の建て替え場所を決定し、整備指針となる基本計画の策定へつなげていきます。

質の高い行政サービスの推進

庁内および公共施設のネットワーク機器、電算システム、ソフトウェアの適切な保守・更新、セキュリティ対策の維持を図ります。

デジタル技術を活用した電子申請など、市民の利便性につながるデジタルサービスに取り組みます。

「職員の聞く力」を大切にし、自立型職員の育成に努めるとともに、管理監督職員のマネジメント能力の向上を図り、職員が成長し続ける組織づくりに取り組みます。

市有財産の有効活用と適正な管理

令和2年度末に策定した公共施設個別施設計画について専門知識をもつ有識者等の支援を受けるなどの取組により、この計画の見直しを進めます。

また、備前市学びと遊びの健康プラザにつきましては、芝生広場を除く屋外スペースの有効活用に向けて対策工法を検討します。さらに、4階の活用方法につきましては、サウンディング型市場調査を実施し、民間活力を導入した最適な利活用策を構築していきます。

健全な財政運営

高齢化や物価・人件費等の高騰に伴う社会保障費の増加傾向など世の中の動きや財政指標の動きを的確に見極めながら、歳出削減に向けた事務事業の見直しや、基金を活用した繰上償還の実施など、具体的な対策を着実に進めます。

主な事業

新規

- 備前緑陽高校生徒資格取得費補助金 …………… 124万円  
在学中に国家資格等を取得しようとする生徒に対し、受験料の一部または全部を補助します。

新規

- ビーテラス関連 …………… 2,346万円  
ビーテラスの屋外スペースや4階空きスペースを活用するための調査などをおこないます。

知っていますか？

4月1日から自転車に

# 青切符制度

が導入されます！

対象

16歳以上

令和8年4月1日から自転車をはじめとする軽車両にも、自動車などと同様に「交通反則通告制度」が導入されます。警察官の指導や警告を受けた場合は、すみやかに従わなければなりません。車両の運転者としての自覚と責任を持ち、今まで以上に、ルールをしっかりと守りましょう。

問 備前警察署 (☎63-0110)、危機管理課 (☎64-1876)

## 交通反則通告制度（青切符）とは

交通反則通告制度とは、交通違反をした場合の手続を簡略化するための仕組みです。一定期間内に反則金を納めると、刑事裁判や家庭裁判所の審判を受けずに事件が処理されます。

この時、発行される交通反則通告書がいわゆる「青切符」と呼ばれます。

## 交通反則通告制度（青切符）はなぜ必要？

自転車の交通ルールの遵守を図るため

令和6年中に発生した自転車乗用中の死亡・重傷事故のうち、約4分の3には自転車側にも法令違反がありました。

青切符の導入により、自転車の交通ルールの遵守を図ります。

## 主な違反と罰則金

携帯電話使用等（保持）  
12,000円



信号無視  
6,000円

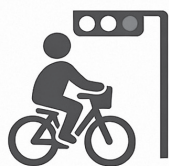

指定場所一時不停止  
5,000円



イヤホンの使用  
5,000円



傘さし運転  
5,000円



遮断踏切立入り  
7,000円



逆走等通行区分違反  
6,000円

整備不良  
(無灯火、ブレーキの不備・不良など)  
5,000円

二人乗り・並走  
3,000円



くわしくはこちら

## ヘルメット着用の努力義務

自転車乗車時、ヘルメット非着用での致死率は、着用時と比較して約4倍も高くなります。

あなたの命を守るため、自転車に乗る時はヘルメットを着用しましょう。

ヘルメット購入に対する補助金もあります。



ヘルメット補助

## 春の交通安全県民運動

令和8年春の交通安全県民運動がおこなわれます。この機会に、家族や地域で交通安全について話し合い、交通事故を起こさないよう、また、遭わないように気をつけましょう。

スローガン

「交通ルール 守って笑顔 晴れの国」

◆実施期間 4月6日(月)～15日(水)

※4月10日(金)は「交通事故死ゼロを目指す日」です。

### ◆運動重点

・全国（岡山県）共通の重点

- ①通学路・生活道路におけるこどもを始めとする歩行者の安全確保
- ②「ながらスマホ」の根絶や歩行者優先等の安全運転意識の向上
- ③自転車・特定小型原動機付自転車の交通ルールの理解・遵守の徹底

# 林野火災注意報 林野火災警報の運用開始

令和8年4月1日から東備消防組合管内（備前市および和気町）において、「林野火災注意報」および「林野火災警報」の運用が始まります。林野火災警報発令時は屋外での火の使用などが禁止となり、違反者には罰則が課せられます。  
**問**東備消防組合消防本部（☎64-1127）

	林野火災注意報	林野火災警報
発令のタイミング	林野火災の予防上 注意を要する気象状況になったとき	林野火災の予防上 危険な気象状況になったとき
発令指標	直前3日間の合計降水量 1ミリメートル以下 + 直前30日間の合計降水量 30ミリメートル以下または 乾燥注意報の発表 ※当日に降水が見込まれる場合や積雪がある場合はこの限りではない	林野火災注意報の発令指標 + 強風注意報の発表
発令の効果・罰則	屋外での火の使用などの 禁止の <b>努力義務</b>    罰則なし	屋外での火の <b>使用などの禁止</b>    <b>罰則</b> 30万円以下の罰金または拘留

## 火の使用制限事項

- ・山林などにおける火入れ
- ・煙火（花火）の消費
- ・火遊びまたはたき火
- ・引火性または爆発性の物品その他可燃物の付近での喫煙
- ・残火（たばこの吸殻を含む）、取灰または火粉の始末

## たき火と考えられる行為の例

- ・たき火
- ・農林業で生じた草木、稲わらなどの野焼き
- ・キャンプファイヤー
- ・とんどなどの習慣行事 など

## 発令時の周知方法

林野火災注意報・警報の発令状況は、東備消防組合のホームページに掲載します。  
 雨が降らない日が続いている時や風が強い時に屋外で火を使用する場合は、林野火災注意報・警報が発令されていないか確認し、安全を確保したうえでおこなってください。



東備消防組合  
ホームページ

## 対象期間

毎年1月1日から5月31日まで

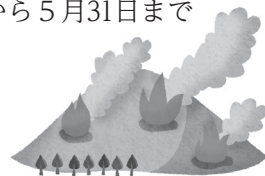

## 投票所入場券変更のお知らせ

**問**備前市選挙管理委員会事務局（☎64-1838）

「地方公共団体情報システムの標準化に関する法律」などに基づき、国の定める標準仕様に準拠したシステムへ移行したことに伴い、これまで1枚につき1世帯4人までの入場券を送付させていただいていましたが、**1人1枚の圧着はがき式の入場券**となります。

お間違えのないようご注意ください。

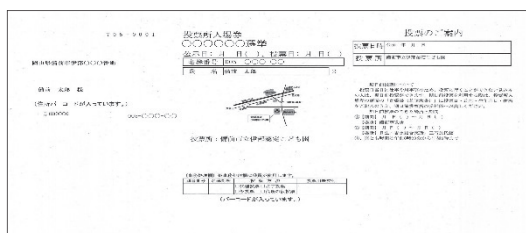

表面…投票所入場券、ご案内

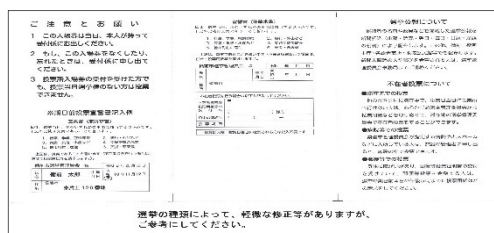

裏面…ご案内、期日前投票宣誓書

# 物価高騰対策として 皆さんの生活を応援します

国の物価高騰対応重点支援地方創生臨時交付金を活用し、市民の皆さんの生活を応援します。

## 市民1人当たり1万円の電子地域ポイント 交付

☎専用コールセンター (☎64-3033)

### ◆対象者

令和8年2月9日時点で、備前市に住民登録がある人（カード発送までに転出・死亡した人を除く）

### ◆支援内容

1人あたり1万円相当の電子地域ポイント（市内の加盟店で使用できます）

### ◆受取・利用方法

対象者へ、本事業専用のカードを順次郵送しています。（申請は不要です）

ポイントを利用できる店舗・ご利用にあたっては同封の注意事項をご確認ください。

### ◆有効期限

令和8年12月31日(木)まで

※期限を過ぎるとポイントは失効しますので、お早めにご利用ください。



## 省エネ家電買い換え支援補助事業

☎環境課 (☎64-1822)

物価高騰やエネルギー価格の上昇による家計負担軽減のほか、家庭におけるエネルギー消費削減と温室効果ガス排出の低減を目的として、省エネ性能が3つ星以上の家電を購入する市民の皆さんに、購入費用の一部を補助します。

◆対象機器 省エネ性能が3つ星以上のエアコンまたはLED照明器具

◆補助内容 購入費用の2分の1

◆上限額 エアコン：8万円

LED照明器具：5万円

申請方法などくわしくはホームページまたは環境課までお問い合わせください。



# “まちづくりはひとづくり” 第8回 備前楷の木賞 決定

☎秘書広報課 (☎64-1800)

学びのまちづくりにおいて顕著な功績をあげた人（団体）に対し、本賞を授与し、その功績および今後の活躍を奨励するものです。

## 備前楷の木大賞・楷の木賞（地域貢献賞） 延本 繁雄さん（西片上）

23年間にわたり片上公民館長を務められ、退職後も地域の歴史文化の継承と発展に多大なる尽力を続けてこられました。その活動は、富田松山城跡の整備や甲冑隊結成、伊部つながりの森の整備、お夏踊り保存会や片上観光ガイドの設立など多岐にわたります。また、清水紫琴をはじめ郷土ゆかりの人を顕彰し、ゆかりの地の整備もおこなわれています。このように地域社会の教育・文化の振興に大きく貢献されたことが認められ、平成13年11月には、文部科学大臣表彰を受賞されました。備前市を愛し、地域コミュニティにおける歴史継承の基盤を構築され、次世代への確かな道筋を示されている点が高く評価されました。

## 楷の木賞（学び賞） 備前市立日生西小学校 健康委員会（日生）

昨年度から「西小みんなの心を元気にする取組」を児童が主体となって進めており、絵本の読み聞かせやクイズラリー、キャラクター募集など、課題に対して多面的に取り組まれています。また、健康集会での劇やクイズを、日生中学校区合同のメディアコントロール週間と連携させるとともに、「ひなビジョン」を通じて発信され、学校内での学びを地域全体へ発展されました。児童が自ら心の持ち方を考え、地域社会と接続しながら健康な心づくりを推進されている点が評価されました。



表彰式

# 備前市美術館コレクション「新収蔵・新寄託品展」 備前市テーマ展「備前陶芸のいま」開催

問 備前市美術館 (☎64-1400)

備前市美術館が開館して新たに収蔵し、寄託された作品を含め約60点を展示した「新収蔵・新寄託品展」と備前の現代陶芸を担う新たな表現の作品を展示したテーマ展「備前陶芸のいま」を開催しています。ぜひお越しください。

- ◆と き 3月14日(土)～6月21日(日)
- ◆場 所 当館2階展示室
- ◆入館料 一般 500円
- ◆休館日 毎週月曜日(ただし、5月4日は開館、5月7日は休館)

## 予防接種のお知らせ

問 保健課 (☎64-1820)



### MR (風しん・麻しん)

- ◆今年度の定期接種対象者 1期：1歳の誕生日～2歳の誕生日の前日までの人  
2期：令和2年4月2日～令和3年4月1日生まれの人(小学校就学前1年間)  
進学や就職の際に接種歴を確認される場合もあるので、早目に予防接種を受けましょう。接種期間を過ぎると有料になります。

- ◆持参物 マイナ保険証(資格確認証)、親子健康手帳、予診票

### 子宮頸がんワクチン

- ◆今年度の定期接種対象者 12歳から16歳の女子(16歳で接種する場合は、その年齢に属する年度末まで接種が可能です)

- ◆持参物 マイナ保険証(資格確認証)、親子健康手帳、予診票

### 高齢者肺炎球菌の予防接種

- ◆定期接種対象者 今までに肺炎球菌ワクチンの接種をしたことがない人のうち、  
①接種日に65歳に達する人(65歳の誕生日から66歳の誕生日前日まで)  
②接種当日に満60歳以上65歳未満の人で心臓・腎臓もしくは呼吸器の機能または、ヒト免疫不全ウイルスによる免疫機能に障がいがある人(該当の疾患で身体障害者手帳1級相当)  
※今年対象となる人(昭和36(1961)年4月～昭和37(1962)年3月生)には、誕生月の翌月以降に順次案内文を送付します。
- ◆持参物 マイナ保険証(資格確認証)、案内文、予診票、接種料金  
※令和8年4月1日以降は、接種料金が3,500円となります。

### 带状疱疹の予防接種

- ◆令和8年度の定期接種対象者  
表の年齢の人のうち、今までに带状疱疹の予防接種を受けたことがない人  
※今年度のみ助成のある定期予防接種として接種することができます。  
※今年度対象となる人には4月中旬に案内文を送付します。

65歳	昭和36(1961)年4月2日～昭和37(1962)年4月1日生
70歳	昭和31(1956)年4月2日～昭和32(1957)年4月1日生
75歳	昭和26(1951)年4月2日～昭和27(1952)年4月1日生
80歳	昭和21(1946)年4月2日～昭和22(1947)年4月1日生
85歳	昭和16(1941)年4月2日～昭和17(1942)年4月1日生
90歳	昭和11(1936)年4月2日～昭和12(1937)年4月1日生
95歳	昭和6(1931)年4月2日～昭和7(1932)年4月1日生
100歳	大正15(1926)年4月2日～昭和2(1927)年4月1日生

- ◆持参物 マイナ保険証(資格確認証)、案内文、予診票、接種料金

### RSウイルスワクチンが今年度より定期予防接種になりました。

- ◆対象者 妊娠28週0日から妊娠36週6日までの妊婦  
過去の妊娠時に組換えRSウイルスワクチン(母子免疫)を接種したことがある人も対象です。
- ◆持参物 親子健康手帳、マイナ保険証(資格確認証)、予診票(医療機関にあります)
- ◆費用 無料

# アメリカ（メンローパーク）派遣団員を募集します！



☎ 備前市国際交流協会事務局（企画課内）（☎64-1871） 応募はこちらから

- ◆派遣先 アメリカ合衆国  
カリフォルニア州メンローパーク市
- ◆派遣期間 7月21日(火)～27日(月)  
7日間（予定）
- ◆応募資格 市内在住の中学生
- ◆募集期間 4月1日(水)～21日(火)
- ◆募集人数 10人
- ◆選考方法 作文および面接
- ◆負担費用 15万円程度（諸事情により変動あり）  
※住民税非課税世帯の人は、負担割合を減額
- ◆内容 滞在中は全日程ホームステイで、IT企業・学校訪問など
- ◆宿泊 2人1組でのホームステイ  
（受入先の事情により変更になる場合あり）
- ◆応募方法 市ホームページの申込フォームへ必要事項を入力し送信してください。
- ◆その他 出発前の事前研修会と帰国後の事後報告会への出席が必須です。  
過去に同じ国の派遣事業に参加した人は応募できません。  
パスポート取得費用などは別途自己負担です。  
昨年度アメリカ訪問団のホストファミリーをしていただいた生徒は優先団員になります。



# 国保人間ドック申し込み受付中！



☎ 保健課（☎64-1819）

申込はこちら

「一般ドック」か、「脳ドック」のどちらかを選択してください。

	一般ドック（6,800円）	脳ドック（8,200円）
共通検査項目	診察、血圧測定、血液生化学検査（脂質・肝機能・代謝系・腎機能）、血液一般、炎症反応、便潜血、尿一般、心電図、胸部X線、腹部超音波、視力検査、聴力検査	
特定検査項目	胃部X線または胃カメラ （胃部組織検査は実施しません）	頭部MRI検査
選択検査項目	肝炎ウイルス検査（300円）、ピロリ菌検査（200円）、眼底検査（200円）、肺機能検査（700円） 頸動脈超音波検査（1,000円）	
実施医療機関	大ヶ池診療所、木村内科、草加病院 木村医院、市立備前・日生・吉永病院 北川病院、平病院、赤穂市民病院、赤穂中央病院	草加病院、市立備前・吉永病院 赤穂市民病院、赤穂中央病院

- ◆対象者 備前市の国民健康保険の被保険者で、昭和27(1952)年4月2日～平成4(1992)年4月1日生まれの人  
（※国民健康保険税を滞納している世帯は除きます。）
- ◆個人負担金 一般ドック 6,800円(40歳未満の人は10,000円) 脳ドック 8,200円(40歳未満の人は11,400円)
- ◆実施期間 令和8年4月～令和9年2月（受診日は後日、受診医療機関と調整していただきます）
- ◆申込方法 保健課保険医療係、各総合支所窓口で、本人確認書類をご持参の上、申し込みください。

オンライン申請あり

- ・受診当日、国民健康保険の被保険者ではなくなった場合は受診できません。
- ・40歳以上の人は特定健診受診とみなしますので、別途特定健診を受けることはできません。

## ◎市営バス時刻表【ダイヤ改正】

令和8年4月1日(水)より、ダイヤ改正を実施します。路線ごとの時刻については下記のとおりです。

なお、こちらの時刻表はバス停を抜粋して掲載しています。くわしい時刻表はバス車内に置いていますので、運転手にお声かけください。(福石線・三国和意谷線のダイヤ改正はありません。)

### 日生線 備前片上駅・片鉄片上～日生駅～寒河・福浦峠

平日(月～金) 運行

停留所	備前片上駅	市役所前	片鉄片上	ナダ	マルナカ	木生	乗り場	日生定期船	日生駅前	日生病院前	園前	日生運動公園	スウ住宅前	河内橋	福浦峠	福浦峠	河内橋	スウ住宅前	園前	日生運動公園	日生病院前	日生駅前	乗り場	日生定期船	木生	マルナカ	ナダ	片鉄片上	市役所前	備前片上駅
1便	7:00	7:02	7:03	7:09	—	7:13	7:17	7:19	7:20	7:23	—	7:25	7:28	6:25	6:27	—	6:29	—	6:31	6:32	6:36	—	6:39	6:45	6:46	6:48				
2便	7:55	7:57	7:58	8:04	8:08	8:09	8:13	8:15	8:16	8:19	—	8:21	8:24	7:10	7:12	7:15	7:17	7:20	7:21	7:23	7:27	—	7:31	7:38	7:39	7:41				
3便	9:00	9:02	9:03	9:09	9:13	9:14	9:18	9:20	9:21	9:24	—	9:26	9:29	7:50	7:52	7:55	7:57	8:00	8:01	8:03	8:07	—	8:11	8:18	8:19	8:21				
4便	10:15	10:17	10:18	10:24	10:28	10:29	10:33	10:35	10:36	10:39	10:40	10:44	10:47	9:00	9:02	9:05	9:07	9:10	9:11	9:13	9:17	9:19	9:22	9:29	9:30	9:32				
5便	11:25	11:27	11:28	11:34	11:38	11:39	11:43	11:45	11:46	11:49	11:50	11:54	11:57	9:45	9:47	9:50	9:52	9:55	9:56	9:58	10:02	10:04	10:07	10:14	10:15	10:17				
6便	12:40	12:42	12:43	12:49	12:53	12:54	12:58	13:00	13:01	13:04	13:05	13:09	13:12	11:05	11:07	11:10	11:12	11:15	11:16	11:18	11:22	11:24	11:27	11:34	11:35	11:37				
7便	14:00	14:02	14:03	14:09	14:13	14:14	14:18	14:20	14:21	14:24	14:25	14:29	14:32	12:15	12:17	12:20	12:22	12:25	12:26	12:28	12:32	12:34	12:37	12:44	12:45	12:47				
8便	15:25	15:27	15:28	15:34	15:38	15:39	15:43	15:45	15:46	15:49	15:50	15:54	15:57	13:35	13:37	13:40	13:42	13:45	13:46	13:48	13:52	13:54	13:57	14:04	14:05	14:07				
9便	16:45	16:47	16:48	16:54	16:58	16:59	17:03	17:05	17:06	17:09	—	17:11	17:14	14:50	14:52	14:55	14:57	15:00	15:01	15:03	15:07	15:09	15:12	15:19	15:20	15:22				
10便	18:10	18:12	18:13	18:19	18:23	18:24	18:28	18:30	—	18:33	—	18:35	18:38	16:15	16:17	—	16:19	16:22	16:23	16:25	16:29	16:31	16:34	16:41	16:42	16:43				
11便	19:05	19:07	19:08	19:13	—	19:16	19:20	19:22	—	19:25	—	19:27	19:30	17:30	17:32	—	17:34	—	17:36	17:37	17:41	—	17:46	17:52	17:53	17:55				

土曜・休日(日・祝・振替休日) 運行

1便	8:40	8:42	8:43	8:49	8:53	8:54	8:58	9:00	9:01	9:04	9:05	9:08	9:11	7:45	7:47	7:50	7:52	—	7:55	7:56	8:00	—	8:04	8:10	8:11	8:13
2便	11:25	11:27	11:28	11:34	11:38	11:39	11:43	11:45	11:46	11:49	11:50	11:53	11:56	9:25	9:27	9:30	9:32	9:35	9:35	9:36	9:40	9:42	9:45	9:52	9:53	9:55
3便	14:00	14:02	14:03	14:09	14:13	14:14	14:18	14:20	14:21	14:24	14:25	14:28	14:31	12:15	12:17	12:20	12:22	12:25	12:25	12:26	12:30	12:32	12:35	12:42	12:43	12:45
4便	16:45	16:47	16:48	16:54	16:58	16:59	17:03	17:05	—	17:08	17:09	17:13	17:16	14:50	14:52	14:55	14:57	15:00	15:00	15:01	15:05	15:07	15:10	15:17	15:18	15:20

### 三石線 片鉄片上・備前片上駅～友延～蕃山～三石

平日(月～金) 運行 ※4月1日より【岸本橋】、【田井山】バス停(宇野バスのバス停)を追加し、【体育館前】バス停には停車しません。

停留所	備前病院前	武田整形前	草加病院前	※田井山	※岸本橋	片鉄片上	備前片上駅	備前病院前	蕃山	佐那高下	八木山	三石ふれあいセンター	三石駅	三石	三石	三石駅	三石ふれあいセンター	八木山	佐那高下	蕃山	備前病院前	備前片上駅	片鉄片上	※岸本橋	※田井山	草加病院前	武田整形前	備前病院前	
1便						7:10	7:13	—	—	—	7:22	7:26	7:30	7:32	7:45	7:46	7:49	7:54	8:01	8:04	—	8:17	8:20						
2便							8:25	8:40														8:50	8:53	—	—	8:55	9:01	9:05	
3便						9:16	9:19	—	—	—	9:28	9:32	9:36	9:38	9:45	9:46	9:49	9:54	10:01	10:04	—	10:17	10:20	10:22	10:23	—	—	10:28	
4便	11:50	11:53	11:59	—	—	12:01	12:04														11:10	11:25							
5便						12:10	12:13	—	12:26	12:28												13:43	13:46	13:48	13:49	—	—	13:54	
6便	12:35	—	—	12:38	12:39	12:43	12:46	—	—	—	12:55	12:59	13:03	13:05							15:10	15:25							
7便						15:25	15:28		15:41	15:43	15:50	15:54	15:58	16:00								17:18	17:21						
8便						16:15	16:18	—	16:31	16:33	16:40	16:44	16:48	16:50															

土曜・休日(日・祝・振替休日) 運行

片鉄片上・備前片上駅～佐那高下

停留所	片鉄片上	市役所前	備前片上駅	大東(2号線)	伊里中	友延	蕃山	佐那高下
1便	14:15	14:16	14:18	14:19	14:21	14:24	14:31	14:34

佐那高下～備前片上駅・片鉄片上

停留所	佐那高下	蕃山	友延	伊里中	タイム前	備前片上駅	市役所前	片鉄片上
1便	10:40	10:43	10:50	10:53	10:55	10:56	10:58	10:59



**片上和気線**

備前片上駅・片鉄片上～備前警察署前～和気駅南

平日（月～金）のみ運行 ※4月1日より【岸本橋】、【田井山】バス停（宇野バスのバス停）を追加し、【勤労者センター前】バス停には停車しません。

停留所	備前片上駅	市役所前	片鉄片上	※岸本橋	※田井山	警察署前	備前	武田整形前	伊部越	中山	入田	和気店	天満屋ハピーズ	和気駅南	和気駅南	和気店	天満屋ハピーズ	入田	中山	伊部越	武田整形前	警察署前	備前	※田井山	※岸本橋	片鉄片上	市役所前	備前片上駅
1便	7:17	7:19	7:20	7:22	7:23	7:24	7:24	7:24	7:26	7:30	7:33	—	—	7:35	7:52	7:54	7:55	7:58	8:02	8:04	8:04	8:04	8:05	8:06	8:08	8:09	8:11	
2便	9:20	9:22	9:23	9:25	9:26	9:27	9:27	9:27	9:29	9:33	9:36	9:37	9:37	9:39	10:00	10:02	10:03	10:06	10:10	10:12	10:12	10:12	10:13	10:14	10:16	10:17	10:19	
3便	11:30	11:32	11:33	11:35	11:36	11:37	11:37	11:37	11:39	11:43	11:46	11:47	11:47	11:49	11:00	11:02	11:03	11:06	11:10	11:12	11:12	11:12	11:13	11:14	11:16	11:17	11:19	
4便	15:12	15:14	15:15	15:17	15:18	15:19	15:19	15:19	15:21	15:25	15:28	15:29	15:29	15:31	14:40	14:42	14:43	14:46	14:50	14:52	14:52	14:52	14:53	14:54	14:56	14:57	14:59	
5便	16:30	16:32	16:33	16:35	16:36	16:37	16:37	16:37	16:39	16:43	16:46	16:47	16:47	16:49	17:00	—	17:02	17:05	17:09	17:11	17:11	17:11	17:12	17:13	17:15	17:16	17:18	
6便	18:00	18:02	18:03	18:05	18:06	18:07	18:07	18:07	18:09	18:13	18:16	18:17	18:17	18:19	18:37	—	18:39	18:42	18:46	18:48	18:48	18:48	18:49	18:50	18:52	18:53	18:55	

※1, 2, 5, 6便 備前市が運行 / 3, 4便 和気町が運行

**福石線**

福石上～三石駅～吉永駅・吉永病院前

平日（月～金）のみ運行

停留所	福石上	土師神根	五石上	三石ふれあいセンター	宮内	三石駅	船坂峠入口	農協前	畑	吉永駅	吉永病院前	吉永病院前	吉永駅	畑	農協前	船坂峠入口	三石駅	宮内	三石ふれあいセンター	五石上	土師神根	福石上
1便	7:40	7:43	7:47	7:51	7:52	7:55	7:56	7:58	8:01	8:11	8:14	10:30	10:33	10:43	10:46	10:47	10:49	10:52	10:53	10:57	11:01	11:04
2便	13:30	13:33	—	13:34	13:35	13:38	13:39	13:41	13:44	13:54	13:57	11:50	11:53	12:03	12:06	12:07	12:09	12:12	12:13	12:17	12:21	12:24
3便												15:05	15:08	15:18	15:21	15:22	15:24	15:27	15:28	—	15:29	15:32
4便												16:30	16:33	16:43	16:46	16:47	16:49	16:52	16:53	—	16:54	16:57

**東鶴山線**

備前片上駅・片鉄片上～長船駅

平日（月～金）運行 ※4月1日より【ひだすき作業所前】バス停を追加しました。

停留所	備前片上駅	市役所前	片鉄片上	※ひだすき作業所前	運動公園前	久々井	鶴海港	クラレ	鶴海車庫	鶴海	青石	長船庁舎前	瀬戸内市	長船駅	長船駅	長船庁舎前	瀬戸内市	青石	鶴海	鶴海車庫	鶴海港	クラレ	久々井	運動公園前	※ひだすき作業所前	片鉄片上	市役所前	備前片上駅
1便	6:20	6:22	6:23	6:24	6:30	6:31	6:38	—	6:40	6:41	6:45	6:52	6:54	7:20	7:21	7:29	7:33	7:34	7:36	7:36	7:36	—	7:43	7:44	7:50	7:51	7:52	7:54
2便	7:00	7:02	7:03	7:04	7:10	7:11	7:18	7:19	7:22	7:23	7:27	7:34	7:36	8:00	8:01	8:09	8:13	8:14	—	—	—	8:21	8:22	8:28	8:29	8:30	8:32	
3便	8:45	8:47	8:48	8:49	8:55	8:56	—	—	9:03	9:04	9:08	9:15	9:17	9:25	9:26	9:34	9:38	9:39	9:41	—	—	9:48	9:49	9:55	9:56	9:57	9:59	
4便	10:05	10:07	10:08	10:09	10:15	10:16	—	—	10:23	10:24	10:28	10:35	10:37	11:00	11:01	11:09	11:13	11:14	11:16	—	—	11:23	11:24	11:30	11:31	11:32	11:34	
5便	12:10	12:12	12:13	12:14	12:20	12:21	12:28	—	12:30	12:31	12:35	12:42	12:44	13:00	13:01	13:09	13:13	13:14	—	—	—	13:21	13:22	13:28	13:29	13:30	13:32	
6便	15:35	15:37	15:38	15:39	15:45	15:46	15:53	—	15:55	15:56	16:00	16:07	16:09	16:30	16:31	16:39	16:43	16:44	16:46	16:53	17:00	17:01	17:07	17:08	17:09	17:11		
7便	17:45	17:47	17:48	17:49	17:55	17:56	—	—	18:03	18:04	18:08	18:15	18:17	18:35	18:36	18:44	18:48	18:49	—	—	—	18:56	18:57	19:03	19:04	19:05	19:07	

土曜・休日（日・祝・振替休日）運行 ※4月1日より土曜・休日運行に【だがしの大町前】バス停を追加しました。

停留所	備前片上駅	市役所前	片鉄片上	※ひだすき作業所前	運動公園前	久々井	鶴海港	クラレ	鶴海車庫	鶴海	青石	※だがしの大町前	長船庁舎前	瀬戸内市	長船駅	長船駅	長船庁舎前	瀬戸内市	※だがしの大町前	青石	鶴海	鶴海車庫	鶴海港	クラレ	久々井	運動公園前	※ひだすき作業所前	片鉄片上	市役所前	備前片上駅
1便	7:00	7:02	7:03	7:04	7:10	7:11	7:18	—	7:20	7:21	7:25	—	7:32	7:34	8:05	8:06	—	8:14	8:18	8:19	—	—	8:26	8:27	8:33	8:34	8:35	8:37		
2便	9:50	9:52	9:53	9:54	10:00	10:01	—	—	10:08	10:09	10:13	10:17	10:26	10:28	10:50	10:51	11:01	11:05	11:09	11:10	—	—	11:17	11:18	11:24	11:25	11:26	11:28		
3便	11:45	11:47	11:48	11:49	11:55	11:56	—	—	12:03	12:04	12:08	12:12	12:21	12:23	12:45	12:46	12:56	13:00	13:04	13:05	—	—	13:12	13:13	13:19	13:20	13:21	13:23		
4便	17:10	17:12	17:13	17:14	17:20	17:21	—	—	17:28	17:29	17:33	—	17:40	17:42	18:00	18:01	—	18:09	18:13	18:14	—	—	18:21	18:22	18:28	18:29	18:30	18:32		

**吉永線**

片鉄片上・備前片上駅～閑谷学校～吉永病院前・吉永駅

平日(月～金) 運行

停留所	片鉄片上	市役所前	備前片上駅	タイム前	伊里中	木谷	福神橋	閑谷学校	南方	亀楽荘前	吉永病院前	吉永駅	吉永駅	吉永病院前	亀楽荘前	南方	閑谷学校	福神橋	木谷	伊里中	タイム前	備前片上駅	市役所前	片鉄片上
1便	7:20	7:21	7:23	7:24	7:27	7:28	7:30	—	7:34	7:35	7:36	7:40	7:50	7:54	7:55	7:56	—	8:00	8:02	8:03	8:05	8:07	8:09	8:10
2便	8:55	8:56	8:58	8:59	—	9:04	9:06	9:09	9:13	9:14	9:15	9:19	9:35	9:39	9:40	9:41	9:45	9:48	9:50	9:54	9:56	9:58	10:00	10:01
3便	10:20	10:21	10:23	10:24	10:27	10:28	10:30	10:33	10:37	10:38	10:39	10:43	10:55	10:59	11:00	11:01	11:05	11:08	11:10	11:11	11:13	11:15	11:17	11:18
4便	12:20	12:21	12:23	12:24	12:27	12:28	12:30	12:33	12:37	12:38	12:39	12:43	14:05	14:09	14:10	14:11	14:15	14:18	14:20	14:21	14:23	14:25	14:27	14:28
5便	15:20	15:21	15:23	15:24	15:27	15:28	15:30	15:33	15:37	15:38	15:39	15:43	17:05	17:09	17:10	17:11	17:15	17:18	17:20	17:21	17:23	17:25	17:27	17:28
6便	16:20	16:21	16:23	16:24	16:27	16:28	16:30	16:33	16:37	16:38	16:39	16:43	18:10	18:14	18:15	18:16	—	18:20	18:22	18:23	18:25	18:27	18:29	18:30
7便	17:30	17:31	17:33	17:34	17:37	17:38	17:40	—	17:44	17:45	17:46	17:50												

土曜日のみ運行

1便	11:50	11:51	11:53	11:54	11:57	11:58	12:00	12:02	12:06	12:07	12:08	12:12	10:05	10:09	10:10	10:11	10:15	10:18	10:20	10:21	10:23	10:25	10:27	10:28
----	-------	-------	-------	-------	-------	-------	-------	-------	-------	-------	-------	-------	-------	-------	-------	-------	-------	-------	-------	-------	-------	-------	-------	-------

**南北・閑谷学校のぞみ線**

吉永駅・吉永病院前～閑谷学校～伊里駅～マルナカ～青石

平日(月～金) 運行

停留所	吉永駅	吉永病院前	南方	閑谷学校	福神橋	伊里中	伊里駅	マルナカ	クラレ	鶴海港	鶴海車庫	青石	青石	鶴海車庫	鶴海港	クラレ	マルナカ着	マルナカ発	伊里駅	伊里中	福神橋	閑谷学校	南方	吉永病院前	吉永駅
1便	6:20	—	6:25	—	6:31	6:35	6:40												7:00	7:05	7:08	—	7:13	7:16	7:20
2便	7:35	—	7:40	—	7:46	7:50	7:55	8:02										8:02	8:09	8:15	8:19	—	8:24	8:27	8:31
3便	9:00	9:04	9:06	9:10	9:13	9:17	9:22	9:29	9:36	9:37	9:39	9:45	9:55	10:03	10:05	10:06	10:15	10:15	10:22	10:28	10:32	10:35	10:38	10:41	10:45
4便	11:05	11:09	11:11	11:15	11:18	11:22	11:27	11:34	11:43	11:44	11:46	11:52	12:10	12:18	12:20	12:21	12:30	12:40	12:47	12:53	12:57	13:00	13:03	13:06	13:10
5便	13:20	13:24	13:26	13:30	13:33	13:37	13:42	13:49										14:05	14:12	14:18	14:22	14:25	14:28	14:31	14:35
6便	15:00	15:04	15:06	15:10	15:13	15:17	15:22	15:29	15:38	15:39	15:41	15:47	15:50	15:58	16:00	16:01	16:08	16:08	16:15	16:21	16:25	16:28	16:31	16:34	16:38
7便	16:50	16:54	16:56	17:00	17:03	17:07	17:12	17:19										17:20	17:27	17:32	17:35	—	17:40	—	17:46
8便	18:44	—	18:50	—	18:56	18:59	19:04												19:22	19:27	19:30	—	19:35	—	19:42

土曜・休日(日・祝・振替休日) 運行

1便	9:00	9:04	9:06	9:10	9:13	9:17	9:22	9:29	9:36	9:37	9:39	9:45	9:55	10:03	10:05	10:06	10:15	10:15	10:22	10:28	10:32	10:35	10:38	10:42	10:45
2便	11:05	11:09	11:11	11:15	11:18	11:22	11:27	11:34	11:43	11:44	11:46	11:52	12:10	12:18	12:20	12:21	12:30	12:40	12:47	12:53	12:57	13:00	13:03	13:06	13:10
3便	14:05	14:09	14:11	14:15	14:18	14:22	14:27	14:34	14:43	14:44	14:46	14:52	14:53	15:01	15:03	15:04	15:13	15:13	15:20	15:26	15:31	15:34	15:37	15:40	15:44
4便	16:30	16:34	16:36	16:40	16:43	16:47	16:52	16:59										17:05	17:12	17:18	17:23	17:26	17:29	—	17:35

**八塔寺線**

八塔寺ヴィラ～吉永駅・吉永病院前

平日(月～金) 運行

停留所	ヴィラ前	大股	門出上	神根上	神根下	板屋	三股	総合支所	吉永駅	吉永病院前	吉永病院前	吉永駅	総合支所	三股	板屋	神根下	神根上	門出上	大股	ヴィラ前
1便	6:45	6:55	7:01	7:05	7:07	7:08	7:13	7:13	7:15			7:20	7:21	7:22	7:27	7:28	7:30	7:34	7:40	7:50
2便	7:54	8:04	8:10	8:14	8:16	8:17	8:22	8:22	8:24	8:29		9:30	9:31	9:32	9:37	9:38	9:40	9:44	9:50	10:00
3便	10:04	10:14	10:20	10:24	10:26	10:27	10:32	10:32	10:34	10:39	11:05	11:10	11:11	11:12	11:17	11:18	11:20	11:24	11:30	11:40
4便	14:10	14:20	14:26	14:30	14:32	14:33	14:38	14:38	14:40	14:45	13:00	13:05	13:06	13:07	13:12	13:13	13:15	13:19	13:25	13:35
5便	16:39	16:49	16:55	16:59	17:01	17:02	17:07	17:07	17:09		16:00	16:05	16:06	16:07	16:12	16:13	16:15	16:19	16:25	16:35
6便												17:35	17:36	17:37	17:42	17:43	17:45	17:49	17:55	18:05

土曜日のみ運行

1便	8:17	8:27	8:33	8:37	8:39	8:40	8:45	8:45	8:47	8:52	12:30	12:35	12:36	12:37	12:42	12:43	12:45	12:49	12:55	13:05
2便	13:05	13:15	13:21	13:25	13:27	13:28	13:33	13:33	13:35	13:40										

**三国和意谷線** 滝谷～大股～和意谷～吉永駅・吉永病院前

平日火曜日のみ運行

停留所	滝谷	大股	牛中	飯掛下	檜	和意谷	高場診療所前	吉永駅	吉永病院前	吉永病院前	吉永駅	高場診療所前	和意谷	檜	飯掛下	牛中	大股	滝谷
1便	9:20	9:35	9:45	9:50	10:00	10:05	10:14	10:15	10:20	12:30	12:35	12:36	12:45	12:50	13:00	13:05	13:15	13:30

**頭島線** 入鹿～日生駅～日生定期船乗り場～コンフォールひなせ

平日(月～金)運行

停留所	ひなせ	コンフォール	湾戸	乗り場	日生定期船	総合支所前	日生	五味の市	日生駅前	日生病院前	だんかばち	うみらぼ	ひなせ	頭島支所前	漁協	入鹿	入鹿	頭島支所前	漁協	うみらぼ	ひなせ	だんかばち	日生病院前	日生駅前	総合支所前	日生	五味の市	乗り場	日生定期船	湾戸	ひなせ	コンフォール		
1便					6:46	—	6:47	6:48	6:53	6:54	6:56	6:57	7:08	7:09	7:11	7:12	7:17	7:18	7:19	—	7:20													
2便				7:36	7:37	—	7:38	7:39	7:44	7:45	7:47	7:48	8:02	8:03	8:05	8:06	8:11	8:12	8:13	—	8:14													
3便	8:32	8:33	8:35	8:36	8:38	8:41	8:42	8:47	8:48	8:50	8:51	9:05	9:06	9:08	9:09	9:14	9:15	9:16	9:18	9:20	9:22	9:23												
4便	10:44	10:45	10:47	10:48	10:50	10:53	10:54	10:59	11:00	11:02	11:03	11:15	11:16	11:18	11:19	11:24	11:25	11:26	11:28	11:30	11:32	11:33												
5便	11:50	11:51	11:53	11:54	11:56	11:59	12:00	12:05	12:06	12:08	12:09	12:45	12:46	12:48	12:49	12:54	12:55	12:56	12:58	13:00	13:02	13:03												
6便	13:20	13:21	13:23	13:24	13:26	13:29	13:30	13:35	13:36	13:38	13:39	16:30	16:31	16:33	16:34	16:39	16:40	16:41	—	16:42	16:44	16:45												
7便			15:00	15:01	15:03	15:06	15:07	15:12	15:13	15:15	15:16	17:57	17:58	18:00	18:01	18:06	18:07	18:08																
8便	17:30	17:31	17:33	17:34	—	17:35	17:36	17:41	17:42	17:44	17:45																							

土曜・休日(日・祝・振替休日)運行

1便			7:36	7:37	—	7:38	7:39	7:44	7:45	7:47	7:48	8:02	8:03	8:05	8:06	8:11	8:12	8:13	—	8:14															
2便			8:35	8:36	8:38	8:41	8:42	8:47	8:48	8:50	8:51	9:05	9:06	9:08	9:09	9:14	9:15	9:16	9:18	9:20	9:22	9:23													
3便	10:44	10:45	10:47	10:48	10:50	10:53	10:54	10:59	11:00	11:02	11:03	11:15	11:16	11:18	11:19	11:24	11:25	11:26	11:28	11:30	11:32	11:33													
4便			15:00	15:01	15:03	15:06	15:07	15:12	15:13	15:15	15:16	15:30	15:31	15:33	15:34	15:39	15:40	15:41	—	15:42	15:44	15:45													
5便	16:00	16:01	16:03	16:04	16:06	16:09	16:10	16:15	16:16	16:18	16:19	16:30	16:31	16:33	16:34	16:39	16:40	16:41																	

**Bus-Vision (バスロケーションシステム) をご利用ください**

市営バスが地図上でどこにいて、いつ来るか、どこで乗れるか一目でわかるバスロケーションシステムを運用しています。右記、二次元コードから検索することができます。



**市営バスおよびデマンド型乗合タクシーの乗車料金について**

マイナンバーカード提示で無料となる制度は

**令和8年3月31日で終了** しました。

**デマンド型乗合タクシーの利用について**

- 利用方法：利用日の1週間前から前日までに備前市 デマンド予約センターへ電話
  - 予約受付曜日・時間：月曜日～金曜日 9時～13時
  - 予約電話番号：050-3318-6546
  - 運行曜日・時間：月曜日～金曜日 8時30分～13時  
※土日、祝日、振替休日、年末年始(12月29日～1月3日)は、予約受付および運行をおこなっていません
  - 移動可能地域：居住する地域および市が指定している隣接地域への移動が可能
  - 利用料金：1乗車 小学生100円、中学生以上200円
- くわしくは右記、二次元コードからご確認ください



- 市営バスのお問い合わせ ○ 市営バス管理事務所 (☎92-4892) 交通政策課 (☎64-1852)
- デマンド型乗合タクシーのお問い合わせ ○ 交通政策課 (☎64-1852)



# 令和8年度 狂犬病予防注射



- ・飼犬には毎年狂犬病予防注射を受けさせましょう。
- ・注射を終えたら必ず注射済票の交付を受け、犬に付けましょう。
- ・犬の体調が悪い場合は獣医師に相談しましょう。

問 保健課 (☎64-1820)

## ◆狂犬病予防 集合注射◆

### 【手数料等】

・**注射料金等 3,200円** (狂犬病予防注射代 2,650円、注射済票交付手数料 550円)  
 ※登録が済んでいない犬…登録手数料 3,000円

4月30日(休)

時間	場所
9:00~9:05	備前 穂浪コミュニティハウス
9:15~9:25	三軒屋会館
9:40~9:45	日生 頭島定期船乗場
9:55~10:00	日生 日生運動公園体育館
10:10~10:20	備前 蕃山自治公民館
10:25~10:30	備前 閑谷自治公民館
10:45~10:50	吉永 金谷集会所
11:00~11:10	吉永 福満コミュニティハウス
11:25~11:35	吉永 神根生活改善センター

※事前の予約は必要ありません。  
 ※交通状況等の都合により予定時刻が前後する場合があります。

5月24日(日)

時間	場所
9:00~9:10	吉永 三国出張所
9:25~9:45	吉永 吉永総合支所
10:00~10:20	三石 三石ふれあいセンター
10:40~10:55	日生 寒河コミュニティセンター
11:05~11:15	日生 日生総合支所
11:25~11:40	備前 伊里公民館
11:50~12:00	備前 市民センター駐車場 【中川時計店前駐車場】
13:10~13:25	備前 リフレセンターびぜん 【伊部公民館】
13:35~13:45	備前 香登公民館
13:50~14:00	備前 西鶴山公民館
14:20~14:30	備前 東鶴山公民館

## 事前送付のハガキを必ずお持ちください

### 飼い主として

- ・近所迷惑や事故の原因となる犬の放し飼いはやめましょう。
- ・散歩時の犬の糞は必ず持ち帰り、道路や公園・他人の土地を汚さないようにしましょう。

予防注射には  
必ずこのハガキを  
お持ちください

接種前の確認事項  
 接種前には必ず犬の健康状態を確認してください  
 犬の体調が悪い場合は接種を中止してください  
 ・発熱、元気がありませんか  
 ・いつもより食欲の悪いところはないですか  
 ・嘔吐や下痢はしていませんか  
 ・異常な呼吸や咳などはありませんか  
 ・今年で予防接種や鑑別(わかつこと)はないですか  
 ・犬の犬で鑑別(鑑別)・投票してはいませんか  
 【問い合わせ先】 備前市庁保健課 電話 0869-64-1820

### 各種届出をお忘れなく！

- ・犬を飼い始めたとき
  - ・犬が亡くなったとき
  - ・飼い主や所在地が変わったとき
- 犬の死亡届 市ホームページ



※令和8年4月1日から狂犬病予防注射に関する業務  
 (犬の登録、予防注射済票交付業務など)の窓口は、  
 環境課保全係 (☎64-1822) に変更となります。



## 備前市家庭育児応援金

申 問 こどもまんなか課 (☎64-1853)



備前市家庭育児応援金(紙おむつ等購入支援事業含む)の12月~3月分の申請を受け付けます。

**備前市家庭育児応援金とは** 在宅で育児しているご家庭を応援するため、月額2万ポイントと、紙おむつ等の購入支援として子1人につき月3,000円分を上限に備前市電子地域ポイントを支給します。

### ◆支給要件について

#### 対象となる子

- ・備前市に住民票があり、現に居住している
- ・保護者と生計を同一にしている
- ・生まれた月の翌月~満3歳に達する日以降の最初の3月31日までの子で保育施設などを利用していない

#### 支給対象者(保護者)

- ・備前市に住民票があり、現に居住している
- ・対象となる子を月15日以上在宅で保育している
- ・生活保護を受給していない
- ・保護者および世帯員に市税およびその他の徴収金の滞納がない

### ◆申請方法 二次元コードからオンライン申請

**【注意事項】** ・申請は、実際に在宅で育児している保護者氏名での申請となります。

- ・本応援金は、一時所得とみなされ、課税の対象となります。
- ・おむつ等購入支援事業には、レシートまたは領収書の写真の添付が必要です。

### ◆申請締切 4月15日(水)

**4月分以降について** 出産祝金が再開されます。それに伴い、備前市家庭育児応援金の支給対象が変更になります。また、紙おむつ等の購入支援は終了になります。

- ◆**対象** 生後6か月を経過する日の翌月から満1歳を経過する日を含む月までで保育施設を利用していない子  
 ※満1歳の誕生月の翌月に最大6か月分の申請を受け付けます。なお、令和7年11月2日から令和8年4月1日までに生まれた子に対しては、経過措置として別途支給がありますので、対象者に案内を送付します。

## みなさんの声をお聴かせください！ ～市長とトーク～

4月開催案内

問 秘書広報課  
(☎64-1800)

回数	日時	地区	会場	定員
第6回	4月22日(水) 14:00～16:00	西鶴山	西鶴山公民館 講座室	8人

◆**申込方法** 予約制としますので、市ホームページから必要事項を入力の上、お申し込みください。(電話での申込も可)  
開催地区の人を優先させていただきます。

◆**参加にあたってのお願い** 集合形式で開催します。  
限られた時間で参加者皆さんとお話するため、当日は、申し込み時に入力いただく「話したい内容」についてのみお話しください。



## 市 政

市から貸与された  
スマートフォンを  
お使いの皆さんへ

備前市スマートフォン  
貸与事業終了のお知らせ

問 企画課  
☎64-1871



市が貸与しているスマートフォンは、貸与開始から3年を経過するものについて、4月末から順次貸与期間が終了します。

**貸与期間終了後のスマートフォン**

電話やアプリ等の通信ができなくなり、データ(写真、登録電話番号、アプリ、LINEなどの履歴・設定など)はすべて消去されます。

**対象者への通知**

貸与期間終了が近づいた人には、事前にスマートフォンへのショートメッセージと文書送付にてお知らせします。

**貸与スマートフォンの譲り受け**

スマートフォンの譲り受けを希望する人は申請が必要です(電話番号の引き継ぎはできません)。譲り受けの手続き、データのバックアップ方法などは送付文書または市ホームページをご確認ください。

マイナンバーカードが  
あれば身近な場所で各種  
証明書が取得できます

問 市民課  
☎64-1818

**取得できる証明書**

- ・住民票の写し(本人、世帯全員分)
- ・印鑑登録証明書(本人分のみ)
- ・所得・課税証明書(本人分、最新の年度分)

**手数料** 1通200円

**コンビニ交付**

- 利用可能時間** 6:30～23:00
- ・店舗によって異なります。
  - ・メンテナンス時を除く

**利用可能店舗**

ローソン、セブンイレブン、ファミリーマート  
マルナカ、マックスバリュ など

**郵便局・公民館で交付**

- 利用可能時間** 9:30～17:00
- ・開局(開館)日に限ります。
  - ・メンテナンス時を除く

**利用可能な郵便局・公民館**

香登郵便局、備前木谷郵便局  
東鶴山公民館

**注意**

- ・市役所窓口での上記証明書の手数料は1通300円です。
- ・カードに利用者証明用電子証明書がついていない人は利用できません。

ません。

- ・カード受取時に設定した利用者証明用電子証明書の4桁の暗証番号が必要です。
- ・暗証番号が分からない人やロックがかかってしまった人は、市役所市民課、各総合支所へ。

時間外窓口で  
マイナンバーカード  
手続きができます！

申 問 市民課  
☎64-1818



開庁時間に市役所へ来られない人は時間外予約窓口を活用ください。

窓 口 市役所本庁(市民課)

**開設日時**

4月11日(土)(9時～12時)

4月22日(水)(17時15分～19時)

※3日前までにお申し込みください。

※5月以降も開設を予定しています。

**取扱業務** カードの申請、受け取り、更新、暗証番号再設定(その他の業務は受付できません。)



ゼロ・カーボンシティ  
促進補助金のご案内

問 環境課  
☎64-1822



脱炭素社会の実現に向け、再生可能エネルギーなどの積極的な利用を促進するため、以下の機器を購入する市民の皆さんに、購入費用の一部を補助します。

**対** 軽EV(電気自動車)、リチウムイオン蓄電池、高効率給湯器

**内** 購入費用の2分の1を補助

**上限額** 軽EV・リチウムイオン蓄電池20万円、高効率給湯器15万円  
くわしくは、ホームページまたは環境課までお問い合わせください。

### 看護学生等修学資金

**問**  
 備前病院 ☎64-3385  
 日生病院 ☎72-1111  
 吉永病院 ☎84-2120  
 備前さつき苑 ☎63-9300



市では、看護学生等修学資金貸与事業により、令和8年度貸与学生を募集します。

**対** 看護師を目指す学生で、卒業後に備前病院、日生病院、吉永病院、備前さつき苑に勤務する意思のある人（住所地は問いません）

**貸与額** 看護学生等修学資金  
 月額5万円  
 一定の期間を勤務すれば、返還を免除します。

**募集期間** 4月1日(水)～20日(月)  
 ※募集要項、貸与申請書はホームページで閲覧できます。

### 病院事業 職員募集 令和8年（随時）採用

**中問** 病院事業職員採用担当  
 (備前さつき苑事務部)  
 ☎63-9300  
 〒705-0001  
 伊部2231-1



#### 【看護師または准看護師】

**採用予定人員** 若干名  
 ・昭和46(1971)年4月2日以降生まれの人  
 市立3病院または介護老人保健施設のいずれか

#### 【薬剤師】

**採用予定人員** 1名  
 ・昭和61(1986)年4月2日以降生まれの人  
 市立3病院のいずれか  
 ※上記のいずれの職種も資格免許を有する人

**内** ①作文・適性検査など  
 ②口述試験（面接）

※試験期日は申込書受付後、お知らせします。

**申込期限** 毎月20日の締め切りで、随時受け付けます。

**提出書類**  
 ・受験申込書（ホームページから

ダウンロード、または各病院で交付)

・資格免許証の写しなど  
 ※くわしくはホームページで募集要項をご覧ください。

## 健康・福祉

～急な病気やケガで  
 迷ったら～  
**救急安心センター事業**  
ジャブないちいちきゅう  
**(#7119)がスタート!**

**問** 保健課  
 ☎64-1820



急な病気やけがをしたとき、「救急車を呼ぶべきか…」「病院へ行くべきか…」など迷ったとき、看護師など専門家に電話で相談できる事業が始まります。なお、明らかにいつもと様子が違う場合は迷わず119番へ電話してください。

**相談開始** 4月1日(水) 0時～  
**電話番号** #7119（相談は無料ですが、通話料はご負担いただきます）

※#7119が繋がらない場合は直通電話（☎086-222-7119）へ

**相談時間**  
 平日 …………… 19時～翌朝8時  
 土曜日 …………… 18時～翌朝8時  
 日・祝・年末年始 …………… 8時～翌朝8時

**対** おおむね15歳以上の人  
 \* 15歳以下の方は「小児救急電話相談（#8000）」または086-801-0018をご利用ください。

**対応言語** 日本語、英語、中国語、ベトナム語、韓国語



### 協会けんぽ岡山支部 からのお知らせ

**問** 協会けんぽ岡山支部  
 ☎086-803-5780

協会けんぽは、中小企業などで働く従業員とその家族が加入する健康保険です。

令和8年3月分（4月納付分）からの健康保険料率は、10.17%が10.05%に、介護保険料率は、1.59%が1.62%に変更となります。また、令和8年4月分（5月納付分）から新たに子ども・子育て支援金率0.23%が追加されます。（任意継続被保険者は令和8年4月分保険料から変更）

### 難聴者のための手話教室

**中問** 社会福祉課  
 ☎64-1824



申込フォーム

聞こえにくい人、ご家族、支援者の方を対象とした手話教室を開催します。

要約筆記による情報保障もありますので、お気軽にご参加ください。

**時** 5月15日(金) 10時～12時

**所** 市民センター視聴覚室

**料** 無料

**定** 15人程度

### 在宅高齢者介護を している人は クーポン券の申請を!

**問** 担当ケアマネジャー、  
 地域包括支援センター  
 ☎64-1844

在宅高齢者の介護者に、介護用品と引換えができるクーポン券を交付する制度です。

**対** 要介護「3」「4」「5」の認定を受けた在宅高齢者の介護者で、在宅高齢者および介護者ともに市民税非課税世帯に属する人

**申込期限** 4月1日(水)～14日(火)まで

## 献血のお知らせ

問 保健課  
☎64-1820

受付は400mlのみとなります。  
皆さんのご協力をよろしくお願  
いします。

時 4月23日(木)

受付時間：9時30分～16時

所 岡山セラミックセンター  
(西片上1406-18)

## 特定疾患の人に 療養交通費を助成

問 社会福祉課  
☎64-1824

特定疾患（腎不全（人工透析を  
受けている人）、パーキンソン病  
など）の人に療養交通費の一部を  
助成します。

対 特定疾患の患者で通院治療を  
受けている人で、本人またはその扶  
養義務者の住民税における所得が  
1千万円未満で、申請日において  
市税の滞納が無い人。

補助額 通院中の医療機関までの交  
通機関料金の半額（週2回以内で  
月額5千円が上限）。

※タクシー・福祉有償運送利用の  
場合は領収書が必要。自家用車  
の場合は公共交通機関（バス、  
電車など）料金相当額。

対象期間 10月～3月通院分

申 社会福祉課または各総合支所  
管理課に備え付けの申請書に医療  
機関の証明を受けて、4月10日(金)  
(厳守)までに提出してください。

## 子育て・教育

### デジタルこども手帳 「てくてく」 サービス終了のお知らせ

問 こどもまんなか課  
☎64-1853



このたび、デジタルこども手帳  
「てくてく」は、令和9年3月31  
日をもちましてサービスの提供を  
終了することとなりました。サー  
ビス提供終了に関する詳細や今後  
の予定については「てくてく」に  
ログインの上、「自治体からのお  
知らせ」をご確認ください。

### 高等職業訓練 促進給付金給付事業

問 こどもまんなか課  
☎64-1853



市内のひとり親家庭の父または母  
が、看護師などの資格の取得のた  
め養成機関などで修学する場合  
に、生活費の負担を軽減するため  
高等職業訓練促進給付金を受給す  
ることができます。  
くわしくはホームページをご確認  
いただくか、お問い合わせくださ  
い。

### 備前市こどもまなび 体験事業補助金

申 生涯学習課  
☎64-1841

〒705-8602 東片上126

Eメール

bzshakai@city.bizen.lg.jp



子どもたちが生きる力を育むた  
めに有益な体験活動を提供する団  
体を対象に補助金（上限5万円）を  
交付します！

#### 対象団体

※次の条件をすべて満たすことが  
条件です。

- ・不特定多数の子どもの利益の増  
進に寄与することを目的とする

非営利の事業に自主的に取り組  
んでいる団体

- ・市内に事務所などの活動の拠  
点を有し、または団体の代表者が  
市内に住所を有し、かつ、主た  
る活動を市内において実施して  
いること。
- ・5人以上で構成された団体であ  
り、かつ、構成員の半数以上が  
市内に在住または、在勤・在学  
していること。

#### 対象事業

※体験活動に参加する子どもの半  
数以上が市内に在住または在学  
しており、次のいずれかに該当  
する事業

- (1)キャンプ、自然観察などの自然  
体験事業
- (2)料理教室、宿泊体験などの生活  
体験事業
- (3)科学実験、プログラミングなど  
の科学体験事業
- (4)しめ縄作り、和太鼓などの文化  
体験事業
- (5)その他教育委員会が子どもの体  
験活動の活性化に寄与すると認  
める体験事業

申請方法 必要書類をそろえて、生  
涯学習課へ提出してください。

※必要書類様式は、ホームページ  
からダウンロードできます。

#### 申込期間

4月1日(水)～30日(木) 17時

※くわしくは、二次元コードで  
ホームページにアクセスしてく  
ださい。

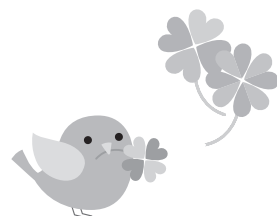

## イベント・講座

### 男女共同参画市民講座

申問

市民課

☎64-1806



電子申請



くわしくは  
こちら

「誰もが平等で自分らしく  
生きられる社会の実現のために」

講 ももにじ岡山

岡山レインボーフェスタ※を企画運営する団体

※岡山市で開催されるLGBTQ+ (性的少数者) とアライ (理解者・支援者) のためのパレード

時 4月17日(金) 10時30分～12時

所 市民センター2階 講座室

料 無料

定 30人程度 (先着順)

申込期間 4月13日(月)まで

(ネットワーク虹総会出席者は団体経由で申し込みください)

## くらし

### 令和8年度資源ごみ回収推進団体募集

申問

環境課

☎64-1821



電子申請



くわしくは  
こちら

ごみの減量化・資源化を推進するため、町内会や子供会などが自主的におこなっている資源ごみ回収(廃品回収)活動に対し、回収量に応じた報奨金を交付しています。対象となる団体は、町内会や子供会、PTA、ボランティア団体など、市民の皆さんが、非営利目的で活動し、継続的に資源ごみの集団回収を実施することができる団体で、事前に「資源ごみ回収推進団体」として登録が必要です。皆さんも所属する団体で、資源ごみ回収を始めてみませんか?登録期間は1年間で、資源ごみ回収量1kgにつき5円の報奨金を交付します。

備前市の市外局番は「0869」です

受付期間

4月1日(水)～5月29日(金)まで

### 農業委員・農地利用最適化推進委員募集

問 農業委員会事務局

☎64-1831



くわしくは  
こちら

備前市農業委員会委員の任期満了に伴い、農業委員および農地利用最適化推進委員の募集をおこないます。

農業に関する知識と熱意を持ち、農地の利用の適正化などの職務を適切におこなうことができる人の応募または推薦をお待ちしています。

募集期限 5月1日(金) 17時まで

募集委員数 農業委員 14人以内

農地利用最適化推進委員 13人以内

任期 令和8年7月20日から令和11年7月19日までの3年間

### 固定資産課税台帳などの縦覧および閲覧

問 税務課

☎64-1816



【縦覧】 自己の土地・家屋と他の人の土地・家屋の評価額を比較し、自己の土地・家屋の評価額が公平・適正であるかを確認する制度です。

縦覧できる人 納税者本人(代理権を授与された代理人を含む)

縦覧期間 4月1日(水)～30日(木)

8時30分～17時15分  
(市役所閉庁日を除く)

縦覧場所および対象地域

税務課資産税係 (☎64-1816)

…………… 市内全域

三石総合支所 (☎62-0501)

…………… 三石地域

日生総合支所 (☎72-1102)

…………… 日生地域

吉永総合支所 (☎84-2512)

…………… 吉永地域

【閲覧】 自己の固定資産税課税台帳を確認する制度です。

閲覧できる人

- ・納税者本人(代理権を授与された代理人を含む)
- ・借地人、借家人、相続人
- ・固定資産の処分をする権利を有する一定の人

閲覧期間 通年

8時30分～17時15分(市役所閉庁日を除く)

閲覧場所 縦覧場所と同じ

※縦覧・閲覧の際に必要な書類などは、各窓口にお問い合わせください。

### 有害鳥獣駆除の担い手募集

問 産業振興課

☎64-1831



近年、農作物被害は依然として発生している一方で、捕獲に従事する人の減少や高齢化が進んでおり、新たな担い手の確保が課題となっています。

そこで、有害鳥獣捕獲に協力いただける人を募集します。協力いただける人には、駆除実績に応じた補助金の交付や、狩猟免許取得に要する経費の助成をおこないます。

対 くわな猟の場合>

- ・わな猟免許を取得していること
- ・銃猟の場合>
- ・銃猟免許を取得していること
- ・市が開催する銃猟の講習会を受講すること

内 有害鳥獣の駆除、わなの見回りなど

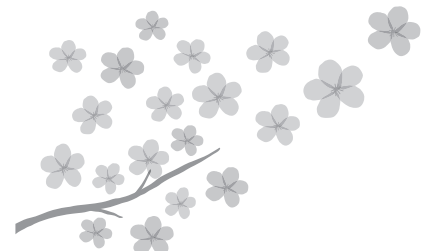

### 4月2日は「世界自閉症啓発デー」、4月2日～8日は「発達障害啓発週間」です

問 社会福祉課  
☎64-1824

4月2日は「世界自閉症啓発デー」です。平成19(2007)年に国連がこの日を制定して以来、自閉症をはじめとする発達障がいに対する理解を広めるための啓発活動が世界的に展開されています。

日本でも、4月2日～8日を「発達障害啓発週間」と位置づけ、「発達障害者支援法」に基づいた共生社会の実現を推進しています。

#### 知っていますか？発達障がい

発達障がいは脳機能の発達に関係する生まれつきの特性です。他人との関係づくりやコミュニケーションなどが苦手、その行動特性から誤解を受けることが多い半面、優れた能力を発揮されている人もおられます。

この機会に発達障がいについての知識や理解を深めてみませんか。



### 自衛官募集事務に係る除外申請について

問 危機管理課  
☎64-1809



市では、自衛隊岡山地方協力本部からの依頼に基づき、募集対象者に対して、自衛官募集案内を送付します。

募集対象者は、平成20(2008)年4月2日から平成21(2009)年4月1日生まれの人となります。案内通知を希望しない人は、除外申請が可能です。

受付期間 4月1日(水)～5月29日(金)

### 事業承継の準備はお早めに！先のことではない今こそ、始めよう

問 備前商工会議所  
☎64-2885  
備前東商工会  
☎72-2151

「まだ元気だし、事業承継なんて先の話だ」

「家族や従業員に話すのは気が重い…」

そんなふうを感じている経営者は少なくありません。

しかし実際には、早めの準備こそが、会社の未来を守り、従業員や取引先を安心させる第一歩になります。

事業承継は決して特別な問題ではありません。どんな経営者にも訪れる、ごく自然な経営の節目です。商工会議所・商工会では、「岡山県事業承継・引継ぎ支援センター」と連携し、事業承継に関するご相談に無料で対応しています。秘密は厳守、相談内容が外に漏れることはありません。

「とりあえず聞いてみる」くらいの気持ちで、どうぞお気軽にご利用ください。

※「事業承継・引継ぎ支援センター」は国（経済産業省）が運営する組織で、全国47都道府県に設置されています。

### 緑の募金にご協力ください

問 公益社団法人  
岡山県緑化推進協会 備前支部  
☎086-233-9833

4月1日から5月31日までが春のみどりの月間になります。緑の募金は公園・学校などの地域緑化活動に利用されます。緑豊かな環境作りのため、募金にご協力をお願いします。

### 4月1日施行 女性活躍推進法改正 「男女間賃金差異」と「女性管理職比率」の公表義務拡大

問 岡山労働局  
雇用環境・均等室  
☎086-225-2017



女性活躍推進法が令和8年4月1日から改正されます。これによって、従業員数101人以上の企業は、「男女間賃金差異」と「女性管理職比率」の公表が必要になります。公表には、厚生労働省が運営する『女性の活躍推進企業データベース』を活用しましょう。

### 市営住宅・特定公共賃貸住宅の入居者を募集しています

申 問  
都市計画課 ☎64-1851  
三石総合支所 ☎62-0501  
日生総合支所 ☎72-1104  
吉永総合支所 ☎84-2513



募集期間 4月7日(火)～14日(火)

所 日生町スワ団地

【市営住宅】【特定公共賃貸住宅】  
吉永町吉永中団地  
【特定公共賃貸住宅】

### 手話を使ってみよう

4月29日は昭和の日です。昭和天皇の誕生日であり、昭和の出来事を振り返り国の将来について考える日とされています。

【昭和】

襟のカラーを表します



昭和・モダン



# 性別ではなく、“あなたの力”で評価する

## — 一人ひとりが輝ける社会へ —

問 市民課 (☎64-1806)

性別ではなく、その人の力で評価する社会へ。  
その実践を続ける一人の経営者に話を伺いました。

### 「みんなの家」をつくるということ

「職場は、一日の大半を過ごす“みんなの家”だと思っています。」

三石に本社を構える株式会社三石ハイセラム。代表取締役社長の牧沙緒里さんは、そう語ります。

「製造業という業種上、男女比には偏りがあります。だからこそ当社では、性別にかかわらず力を発揮できる環境づくりに取り組んできました。」育児休業取得の促進や、小学校入学前までの子を持つ社員が利用できる1日6時間の短時間勤務制度などもその一つです。制度を整えるだけでなく、導入時には社内で丁寧に説明を重ねます。「導入や改訂の際には社内で説明をおこない、必要に応じてフィードバックもしながら運用している。」と話します。

また、人事評価については「女性だから」ではなく「能力を基準に」。管理職登用も性別で判断しません。「特別扱いではなく、誰にとっても続けやすい仕組みをつくるのが大切だと思うんです。」



株式会社三石ハイセラム  
代表取締役社長 牧 沙緒里さん



備前市男女共同参画推進委員

### 完璧を手放したとき、見えたもの

自身の子育てでは、「第1子のときは完璧を目指して余裕がなかった」と振り返ります。「おばあちゃんや外部サービスに頼ったり、時には家事をしない勇気が必要。」「料理や掃除をするより、子どもと丁寧に向き合う時間を大切にしたい。」と言います。

人に頼る勇気、「理想の女性像」を頑張らない勇気をもって、大切なことに時間を割く。それが結果的に、仕事を続けることにもつながりました。

### ワークライフバランスは“人生の長期戦”

牧さんが語るワークライフバランスは、少し視点が違います。

「立場や家庭状況によって感じ方は違う」と前置きしつつ、「世間で言われる短い期間のワークライフバランスは、短期戦すぎる印象がある」と語ります。「週や月で完璧に整えようとすると、無理が出ることもある。人生は長いので、ライフステージに合った働き方でいいと思っています。」

子どもが小さい頃は、仕事も家庭も精一杯。けれど成長すれば、違う時間の使い方ができる。短期的な理想像に縛られず、長い目で考えることが、働き続ける力になるといいます。

### 地域の誇りを未来へ

日本経済の縮小や製造業を取り巻く環境の変化の中で、同社の強みとして牧社長が重視するのが、中小企業・ファミリー企業ならではの柔軟性です。働き方を含め、年齢や属性で区切らず、多様な人材が力を発揮できる会社でありたい。少量多品種やニッチな分野で、多様なニーズに応えられる企業を目指しています。また、技術力向上や海外展開にも挑戦しています。陶器リサイクルによる再生備前「RI-CO」の取り組みもその一つです。

「備前はすごい、と胸を張って言える地域にしたい」点だった挑戦が線になり、地域の力になることを願っています。

### それぞれが“続けられる”まちへ

牧さんの言葉から見てきた、男女共同参画とは「女性を応援すること」だけではないということでした。特別扱いではなく、無理を前提にしない仕組みを整えること。

誰かに頼ったり、理想の女性像を頑張らないこと。

そして、人生を長い目で考えること。

性別に関係なく、一人ひとりが「続けられる」社会へ。

その積み重ねが、備前の未来を支える力になります。

### 男女共同参画のヒント

- ・特別扱いではなく、「公平な仕組み」をつくる
- ・性別ではなく、「能力」で評価する
- ・ワークライフバランスは“人生単位”で
- ・完璧を求めず、周囲と支えあう
- ・誰もが「続けられる」環境を整える

企画制作 備前市男女共同参画推進委員 (谷原純子 立川涼子 米田輝子 近藤美典 片山ひとみ)

## 国民年金に加入中の人へ

令和8年4月分から令和9年3月分までの国民年金保険料は、月額17,920円です。

保険料は、日本年金機構から送付される納付書で、金融機関・郵便局・コンビニエンスストアで納付できます。また、便利でお得な口座振替・クレジットカード、またはインターネットなどを利用した納付もあります。

日本年金機構では、国民年金保険料を納付期限までに納められていない人に対して、電話・文書により早期納付の案内をおこなっています。未納のままにされると、強制徴収の手続きによって督促をおこない、指定された期限までに納付が無い場合は、延滞金が課されるだけでなく、納付義務のある人（被保険者本人、連帯納付義務を負う配偶者および世帯主）の財産が差し押さえられることがあります。

所得が少ない、失業後などで納付が難しい場合は、保険料が免除・猶予される制度があります。市役所または岡山東年金事務所へご相談ください。

岡山東年金事務所での年金相談・お手続きの際は、ぜひご予約を！

年金相談や年金請求手続きについて、お待たせ時間の少ない「予約相談」をご利用ください。

- ◆希望日の1か月前から前日まで受付しています。
  - ◆ご予約の際は、基礎年金番号のわかるものをご用意ください。
- 岡山東年金事務所にて受付しています。

☎専用受付電話（☎0570-05-4890）、岡山東年金事務所（☎086-270-7925 年金受給について：音声案内①→②、保険料の納付について：音声案内②→②）、市民課（☎64-1818）、三石総合支所（☎62-0501）、日生総合支所（☎72-1102）、吉永総合支所（☎84-2512）

## 伝えていきたい備前の味

～地場産物を使った料理や郷土料理の作り方を紹介します～

☎保健課（☎64-1820）

### ～出汁が際立つ！あさりと玉ねぎのお吸い物～



〈1人分当たり エネルギー 19kcal、塩分1.0g〉



動画はこちら

#### 【作り方】

- ①あさりは塩水に浸して常温で1時間程度砂抜きをし、調理前に貝同士をこすり合わせるように洗う。
- ②鍋に水、①を加え、水から火にかける。あさりの口が全て開いたら、(A)を加えて混ぜ合わせる。
- ③玉ねぎはくし切り、三つ葉はざく切りにする。玉ねぎ、わかめは②に加える。
- ④出汁が十分にいたら塩で味を整え、三つ葉を散らしたら完成。

#### ★今月の地場産物：あさり（3月～6月）★

あさはカルシウムや鉄、タウリンなどの栄養素がぎゅっと詰まっている食材です。特にアミノ酸であるタウリンは豊富に含まれており、肝臓の働きを強化して解毒機能を高める効果が期待できます。また、汁ごと調理することで溶けだした栄養や旨味成分であるコハク酸を余すことなく摂取することができます。

#### 【材料 4人分】

- ・あさり(殻付き) 150g
- (砂抜き) 水 200ml、塩 小さじ1 (お吸い物)
- ・水 500ml
- (A) 和風顆粒だし 小さじ1
- 酒 大さじ1
- うすくちしょうゆ 小さじ1/2
- ・玉ねぎ 100g (1/2個)
- ・わかめ(乾燥) 1g (小さじ1)
- ・塩 少々
- ・三つ葉 適量

## 税金の納期限 4月30日(木)まで

### 固定資産税・都市計画税（1期）

納期限を過ぎると延滞金が発生することがあります。払い忘れ防止のため、納期末日に自動引き落としされる口座振替をオススメしております。

口座振替の申し込みは引き落としをしたい口座の金融機関窓口でお願いします。

☎税務課（☎64-1814） 窓口納付対応時間：月曜日～金曜日 8:30～17:00（祝日除く）

# 4月の相談

無料

※祝日の相談はありません。相談日程は変更になる場合があります。

<b>備前会場</b> 本庁4階会議室	問 ☎64-1812
公証相談 20日(月) 13:30~15:30	*要予約(1週間前から)
なやみごと・行政・住宅相談 20日(月) 13:00~15:00	
<b>日生会場</b> 日生総合支所	
なやみごと・行政相談 28日(火) 13:00~15:00	問 ☎72-1104
心配ごと相談 28日(火) 13:00~15:00	問 社協 ☎72-2510
<b>吉永会場</b> 吉永地域公民館	
なやみごと・行政相談 15日(水) 10:00~12:00	問 ☎84-2511
心配ごと相談 15日(水) 10:00~12:00	問 社協 ☎84-3839
<b>社会福祉協議会</b> 本庁2階	問 ☎64-3033
弁護士による法律相談 14日(火) 13:00~16:00	*要予約(1週間前の午前8時30分から受付)先着6人まで
28日(火) 13:00~16:00	
司法書士による相談 21日(火) 13:00~	
子育てなんでも相談 月~金曜日 8:30~17:15	*要予約
一般相談 毎週(木) 13:00~15:00	電話相談可

<b>高齢者の介護や福祉等の相談</b>
地域包括支援センター 問 ☎64-1844
<b>妊娠・出産・子育ての相談</b>
こどもまんなか課 問 ☎64-1853
子育て支援センター 問 ☎63-0033
地域子育て相談機関(わくわくる一む) 問 ☎64-0087
<b>青少年育成相談</b>
青少年育成センター 問 ☎64-4158
<b>DV相談</b>
市民課 問 ☎64-1806
<b>消費生活相談</b>
危機管理課 問 ☎64-1876
<b>生活困窮者自立相談</b>
社会福祉課 問 ☎64-1826

年金相談(要予約)	5月7日(木) 10:00~12:00、13:00~15:00 本庁1階 相談室 問 岡山東年金事務所 お客様相談室 ☎086-270-7925 (音声案内①→②)
-----------	---

## 【有料】東備法律相談センター(和気町総合福祉センター)

毎週水曜日 13:00~16:10

\*要予約 問 ☎086-234-5888

無料利用券がありますので、ご活用ください。

問 秘書広報課 ☎64-1812

## 市内スポーツ施設ご案内(4月分)

体育施設	問い合わせ先
チオビタ運動公園	☎63-3811
伊部運動公園	
三石運動公園	
チオビタ運動公園温水プール	☎63-3812
日生・浜山運動公園	☎72-2226
シーサイドプールひなせ	☎72-1741
吉永B&G海洋センター	☎84-3776

### ◆利用時間 9:00~21:00

- ・チオビタ運動公園温水プール 11:00~19:30 (土・日・祝は10:00~18:00)
- ・シーサイドプールひなせ 11:30~20:30 (土・日・月曜が祝日にあたる場合は19:00まで)

### ◆休園(館) 6日(月)、13日(月)、20日(月)、27日(月)、30日(木)

※日生(浜山)運動公園テニスコート(全面)は安全面を考慮し、昨年より使用中止させていただいています。ご理解のほどよろしくお願い致します。



行事予定

### ■体育施設使用予約



二次元コードから予約、または各施設へお問い合わせください。

## 備前市学びと遊びの健康プラザ(ビーテラス) 4月から休館日が変わります

問 ビーテラス(☎64-1133)

ビーテラスは4月1日から月曜日と祝日の翌日が休館日になります。

ご利用の際はご注意ください。

※おもちゃ広場は、大型連休中など臨時開館を予定しています。

### 3階の軽運動室が利用開始になります

※利用に当たり、予約(申請)と使用料が必要になります。



軽運動室



## 人口の動き 2月28日現在( )内は前月比

世帯数	15,265 (-37世帯)	男	14,566人(-57人)
総人口	30,067人(-101人)	女	15,501人(-44人)

### ◆2月中の異動状況

出生	8人	死亡	61人
転入	50人	転出	98人

**本館** 市立図書館 (市民センター内 ☎64-1134)  
**日生** 日生分館 (日生市民会館内 ☎72-1085)  
**吉永** 吉永分館 (吉永地域公民館内 ☎84-2605)  
**◆開館時間** 9:30~18:00  
**◆休館日** 毎週月曜日、28日(火)、30日(休)



おはなし会

乳 乳児 幼 幼児 小 小学生

	おはなし会の名前	対象	と き
本館	おはなしの森	乳 幼	21日(火) 10:30~11:30
	おはなし広場	幼 小	11日(土) 10:30~11:30
日生	うみべのおはなし会	乳 幼 小	18日(土) 10:30~11:30
吉永	おはなし会もこもこ	乳 幼 小	25日(土) 10:30~11:30

**イベント** こどもの読書週間 4月23日(木)~5月12日(火)

**◆日時** 4月26日(日) 10時~  
**◆内容** 春のおたのしみ会  
 「紙ねんどでぐるぐるソフトクリームを作ろう」(工作)  
 くわしくは図書館ホームページのお知らせ・Instagramをご覧ください。



	と き	と ころ
14日(火)	11:00~11:30	日生町漁協頭島支所前
	13:30~14:00	日生東公民館
	14:10~14:40	日生認定こども園
	15:00~15:30	旧日生病院跡地
15日(水)	10:30~11:00	神根公民館
	11:30~12:00	三国公民館
16日(木)	14:30~15:00	三石ふれあいセンター
	11:00~11:30	穂浪コミュニティハウス
	13:30~14:00	東鶴山公民館
	14:15~14:45	鶴海自治公民館
17日(金)	15:15~15:45	西鶴山公民館
	10:15~10:45	伊部公民館(リフレセンターびぜん)
	11:00~11:30	いんべ通園センター
	14:00~14:30	香登公民館
	15:00~15:30	伊部小放課後児童クラブ(かぜのこ)前

今月のオススメ BOOK

本の紹介はTRC MARCより抜粋

**本館** 『まるでむかしばなしのような』  
 ジェイン・ヨーレン/文  
 ブルーク・ポイントン・ヒューズ/絵  
 福本友美子/訳 岩崎書店  
 変わり者で、ひとりぼっちだったが、  
 作ったお話は、亡くなってからもずっと、  
 世界中の人びとに愛されつづけ  
 …。生涯で156もの物語をのこした  
 アンデルセン。その一生を伝える伝記  
 絵本。

**日生** 『探偵小石は恋しない』  
 森バジル/著 小学館  
 ミステリオタクの探偵・小石は、名探  
 偵のように華麗に事件を解決する日を  
 夢見ているが、事務所へ届く依頼は9  
 割9分が色恋調査。ところが事件は、  
 思いもよらないところで発生して…。  
 『STORY BOX』連載を改題改稿。

**吉永** 『心に残るおいしさ!絶品駅弁図鑑』  
 宝島社  
 各地の名産品、郷土料理を詰め込んだ  
 「駅弁」。一度は食べたい全国の駅弁を  
 8つの地域別に紹介する。愛され続け  
 る老舗の人気駅弁や、人気駅弁徹底解  
 剖なども収録。

乳幼児健診・育児相談

内容	と き (受付)	対 象	と ころ
3~4か月児健診			市役所2階 健診ルーム
1歳6か月児健診			
2歳6か月児歯科健診	4月23日(木) 13:00~13:15	令和5年10月~11月生	
3歳6か月児健診			
かみかみ離乳食と歯の教室			

4月 休日当番医



※休日当番医(診療時間9時~17時)  
 ※変更になる場合がありますので、事前にご確認ください。

5日(日)	日生病院 小林内科医院	寒河 鶴海	☎72-1111 ☎65-8003
12日(日)	備前病院 ほのほファミリークリニック和気町泉	伊部	☎64-3385 ☎93-0001
19日(日)	吉永病院 浦上医院	吉永中 穂浪	☎84-2120 ☎67-0302
26日(日)	平病院 こまざわ小児科医院	和気町尺所 伊部	☎93-1155 ☎63-3080
29日(水)	北川病院 萩原医院	和気町和気 寒河	☎93-1141 ☎74-0007

親と子のつどいのひろば

就学前の親子がいつでも利用できます。

最新情報はこちら



わくわくるーむ	ふれあい交流拠点「そらと森」内へ引越し準備のため、 4月1日(水)~5月10日(日)までお休み (伊部小学校裏→「そらと森」内) ☎64-0087
うみっこ丸	月~金曜日 9:00~14:00 (旧市社会福祉協議会日生支所裏) ☎070-5425-8461
しずちゃん家(ち)	月~金曜日 9:00~14:00 (旧吉永保育園) ☎080-5758-3375
備前プレーパーク! 森の冒険みつ基地	火~土曜日 10:00~15:00 (久々井のお山) ☎090-4722-9084
子育て支援センター	(ビーテラス内) ☎63-0033

◆施設開放日 火~日曜日 9:00~12:00/13:00~15:00  
 ※おもちゃ広場 9:00~17:00

※出前保育 なし

◆4月の行事(10:00~11:00) くわしくは子育て支援センターへお問い合わせください。

4月12日(日)	お話いっぱい
4月19日(日)	手遊び、ふれあい遊び

※行事につきましては、急遽変更となる場合があります。ご了承ください。



**広告募集中** 広告掲載についてのお問い合わせは、秘書広報課 (☎64-1812) へ

広告

日生運輸は、総合物流サービスに最高の品質を提供し、お客様の信頼を得るために日々満足度の向上を図ります。



**HINASE GROUP** 株式会社日生運輸 / 備前観光サービス株式会社 / ヒナセカーサービス株式会社 / 日生トーム株式会社

紙と印刷  
雑貨と喫茶

備前  
凸版  
工作所

4月	sun	mon	tue	wed	thu	fri	sat
	5	6	7	8	9	10	11
	12	13	14	15 休	16 休	17	18
	19	20	21	22	23	24	25
	26	27	28	29	30		

岡山県備前市西片上31 営業時間 /9:30 ~ 17:30  
**bitokkou.com** bitokkou@gmail.com  
 OHNISHI PRINTING 株式会社大西商店印刷部 創業1920年 備前市西片上62 tel.0869-64-2111

●備前緑陽高校  
●JR 西片上駅

**備前凸版工作所**

片上商店街 ●大西印刷  
●トマト銀行 国道250号

**専用駐車場**  
(備前市西片上52)  
平日 3台  
土日祝 10台

情報技術を使って  
「まなぶ」と「はたらく」を楽しく

**LINES**  
教育ICTコンサルタント業務

教育 ICT 機器販売 ヘルプデスク×ICT支援員派遣 カスタマーサポート

株式会社ラインズオカヤマ 〒705-0001 岡山県備前市伊部1722-1 Tel 0869-63-1011

集まれ!!元気な **60歳以上の方 会員募集中!!**

シルバー人材センターで働きませんか!

入会説明会 **4月8日(水)・22日(水)**  
 午前10時~ 備前市シルバー人材センター事務所  
 公益社団法人 備前市シルバー人材センター  
 まずは、入会説明会へ ☎64-3038  
 備前市伊部1776-1 (旧伊部公民館の南側) 準備の都合上、予約をしてお参加ください

**水回りの点検、修理、リフォーム工事は**

TOTOリモデルクラブ 長府製作所特約店 備前市指定給水装置工事事業者第90号  
 カタログ家電 LPガス 電器住設機器、業用燃料陶材機器

**コバン産業(有)**  
 〒705-0001 備前市伊部1805 TEL(0869) 64-2573(代)

厚生労働省 お仕事に?を抱えるすべての方へ  
**「働きたい」を徹底サポート!**

ハローワークで になりたい自分を見つけよう

豊富な求人情報 企業へ問い合わせ 職業相談 就職活動に役立つセミナー 応募サポート スキルアップ

こんにちは! ハローワークです  
 仕事との「ハロー(出会い)」も、決まるまでの「フォロー(支援)」も、ハローワーク和気・備前が、あなたの就職を全力でサポートします! 初めての方も、転職をお考えの方も、ぜひお気軽にご相談ください。

ハローワーク和気 ☎0869-93-1191  
 ハローワーク備前 ☎0869-64-2340

新收藏・新寄託品展

2026  
**3.14(土)→6.21(日)**  
 会場:備前市美術館 2階展示室2-3

備前市 BEEN CITY MUSEUM OF ART

フルリフォームを行い、外観も新築のように生まれ変わりました。

一級建築士事務所  
**(株)小林工務店**  
HOME-KOBA  
～ 創業 73 周年～  
備前市西片上1526  
**64-2608**

**相続 不動産 お片付け** などの最初の相談窓口です！

**相談無料 訪問相談対応**

## 備前市の相続・不動産・お片付け相談窓口

■相続登記がお済みでない方 ■生前対策や事業承継についてお考えの方  
■家や土地の処分・売却についてお悩みの方 ■ご自宅や空き家のお片付けについてお悩みの方

**TEL:0120-764-178** 【運営】司法書士れんげ法務事務所（相続・登記・生前対策・事業承継）  
高田商事株式会社（遺品整理・片付け作業）  
福寿屋不動産合同会社（不動産の活用・売却全般）  
9：00～18：00（土日祝日対応/要予約）  
※不在時の折り返しは携帯電話からとなります。 【所在】岡山県備前市伊部950番地（トービホテル内）

LINEからのお問い合わせはこちら

**安心査定の高価買取店**

# 備前焼買取

宝瓶買取5,000円以上保証!!

古美術品・茶器も買取可能

※割れ・欠けは対象外

**査定無料 相談無料 出張無料**

岡山県古物商許可 第62292R033572号

TEL:0869-93-4609 〒705-0002 岡山県備前市浦伊部159-8

備前市公式LINEから  
広報びぜんが読めます

友だち登録はこちら

他にも、旬な情報を  
お届けします!

イベント 検診 テレビ放送 市からのお知らせ

事業主のみなさん 会社や商品をPRしませんか  
広報びぜん・市ホームページ 広告募集中

\*1事業所で複数枠の広告ができるようになりました！  
目立つ裏表紙に大きな広告を載せてみませんか

市外・県外の人にPRしたい事業主のみなさんホームページ バナー広告  
1枠15,730円(月額)

＜わくははこちら＞

規格  
掲載料/枠(月額)

フルカラー(裏表紙) 縦46mm×横90mm	<b>15,400円</b>
フルカラー(中ページ) 縦46mm×横90mm	<b>13,200円</b>

- 「広報びぜん」は自治会などを通じてお届けしています。
- その他、市施設などや市内のコンビニエンスストアに設置していますのでご利用ください。
- この広報紙は環境にやさしい植物油インキで印刷しています。
- ユニバーサルデザイン(UD)の考えに基づいた見やすいデザインの文字を採用しています。

●発行/備前市役所 〒705-8602 岡山県備前市東片上126 ☎0869-64-3301(代表) FAX0869-64-3845(代表)  
●URL <https://www.city.bizen.okayama.jp/> ●Eメール [bzkouhou@city.bizen.lg.jp](mailto:bzkouhou@city.bizen.lg.jp)  
●毎月1日発行 ●編集/秘書広報課 (☎0869-64-1812 ※広報紙についてのお問い合わせはこちら)

