

備 監 第 81 号
平成 27 年 1 月 26 日

備 前 市 長 吉 村 武 司 様
備前市議会議長 田 口 健 作 様

備前市監査委員 大 田 淳 一
備前市監査委員 掛 谷 繁

平成 26 年度財政援助団体等監査結果報告書の提出について

地方自治法第 199 条第 7 項の規定に基づき監査を実施し、同条第 9 項の規定により、その結果に関する報告を決定したので、別紙のとおり提出します。

平成 26 年度

財政援助団体等監査結果報告書

備前市監査委員

(出資団体監査)

第1 監査の対象

市が資本金、基本金その他これらに準ずるものの4分の1以上を出資している法人のうちから、次の団体について監査を行った。

団体名	所管部署	出資額 (万円)	出資 比率	設立年月日
一般財団法人 備前市施設管理公社	まちづくり部 産業振興課	5,000	100.0%	平成3年11月25日
片上埠頭開発株式会社	まちづくり部 まち整備課	1,020	51.0%	昭和45年5月18日

第2 監査の期間

平成26年10月31日から平成27年1月23日まで

第3 監査の範囲

平成25年度に執行された出納その他の事務（必要に応じて他の年度）

第4 監査の方法

出資団体に係る出納その他の事務が、法令等に従い適正かつ効率的に執行されているか、また、設立目的に沿った運営がなされているか、団体及び所管部署から予め関係書類の提出を求め、関係諸帳簿等の調査及び確認を行った。また、団体へ出向き関係職員から説明を聴取した。

第5 監査の結果等

当該団体の運営は、設立目的に沿ったものであり、出納その他の事務は、おおむね適正に処理されていると認められた。

しかし、一部において改善を要する事項が見受けられたので、所管部署にあつては団体に対する指導を含めて適切な措置を講じ、団体にあつては所管部署の指導に応じた適切な措置を講じられたい。

なお、指摘、改善等を要する事項及び意見等については、次のとおりである。

1 一般財団法人 備前市施設管理公社

(1) 対象団体の概要

平成 26 年 3 月 31 現在

名 称	一般財団法人 備前市施設管理公社
事務所所在地	備前市久々井 747 番地
基本財産	5,000 万円
設立年月日	平成 3 年 11 月 25 日
目的	この法人は、公園施設及び労働関連施設等を有効活用し、文化・スポーツ振興を図る。また、地域の特性を活かした水辺空間等自然環境の創造・保全に努めるとともに、公園緑地等公共施設の円滑な利用の促進及び機能の維持・向上、自然愛護に関する普及啓発等を行うことによって、備前市が設置した施設（備前市が管理運営を受託した施設を含む。）の利用促進を図り、市民の教養、レクリエーション、健康など地域に貢献すること及びゆとりと活力にあふれた地域づくり並びに、市民福祉の向上に寄与することを目的とする。
事業	<ul style="list-style-type: none"> (1) 地方自治法による指定管理者制度に基づく公園施設の管理運営並びに付帯事業 (2) 公園施設等の維持管理業務の受託 (3) 地方自治法による指定管理者制度に基づく労働関連施設の管理運営並びに付帯事業 (4) 労働関連施設の維持管理業務の受託 (5) 文化・スポーツ振興、市民の教養、レクリエーション及び健康や福祉の向上に関する事業 (6) 河川公園等公共施設の維持管理業務の受託 (7) 八塔寺総合交流施設等公共施設の管理運営の受託 (8) その他この法人の目的を達成するために必要な事業
事業年度	4 月 1 日から 3 月 31 日まで

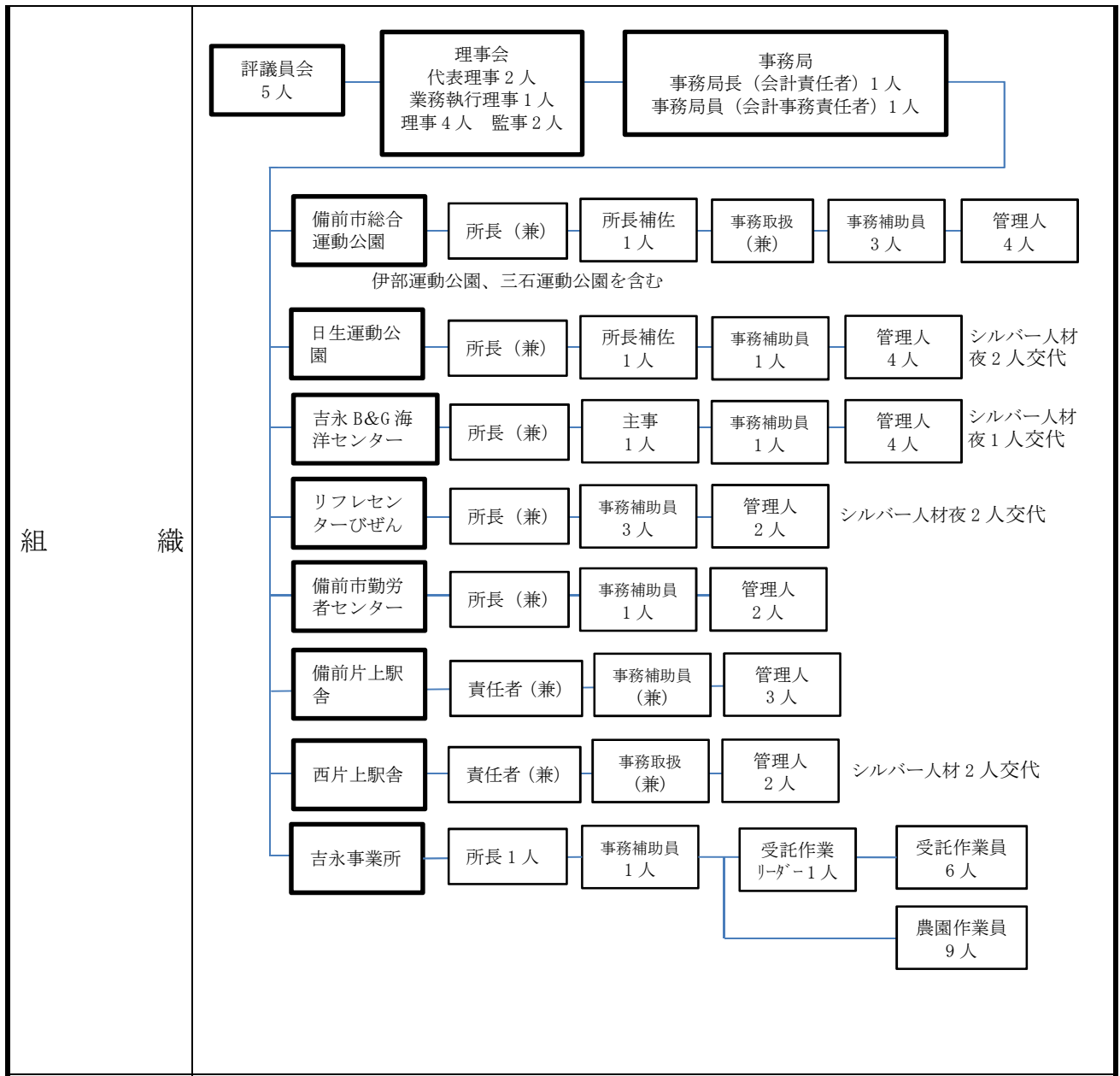

備前市との関係

・市は、備前市施設管理公社の設立団体として基本財産の 100.0%、50,000千円を保有する。市から勤労者福祉施設及びスポーツ施設等公共施設の指定管理業務、市有駅舎管理運営及び介護予防教室業務等を受託している。

指定管理施設・受託事業	指定管理料・受託金額
リフレッシュセンターびぜん	12,000,000(円/年)
備前市勤労者センター	5,700,000(円/年)
備前市総合運動公園	110,940,000(円/年)
備前市伊部運動公園	
備前市浜山運動公園	
備前市三石運動公園	
備前市日生運動公園	
備前市日生武道場	
備前市吉永B&G海洋センター	

	備前市吉永テニスコート																		
	備前市吉永B&G海洋センター艇庫																		
	八塔寺ふるさと農園	2,245,000(円)																	
	八塔寺山荘																		
	八塔寺ふるさと館																		
	大池緑地公園																		
	市有駅舎管理運営委託(備前片上駅、西片上駅)	1,125,000(円/年)																	
	地域生活支援事業委託(手話奉仕員養成講座)	230,000(円)																	
	介護予防教室業務委託(一次)	1,119,050(円)																	
	介護予防教室業務委託(二次)	669,250(円)																	
	市道維持管理業務委託等	2,260,550(円)																	
<p>・市の職員等の役員就任状況</p> <table border="1"> <thead> <tr> <th colspan="2">役員</th> <th>市職名</th> </tr> </thead> <tbody> <tr> <td rowspan="2">代表理事</td> <td>理事長(1名)</td> <td>備前市長</td> </tr> <tr> <td>副理事長(1名)</td> <td>副市長</td> </tr> <tr> <td colspan="2">業務執行理事(1名)</td> <td>市長室長</td> </tr> <tr> <td colspan="2">理事(4名)</td> <td>教育長、教育次長、まちづくり部長、 吉永総合支所長</td> </tr> <tr> <td colspan="2">監事(2名)</td> <td>市長室危機管理監</td> </tr> </tbody> </table> <p>()は役員人数</p>			役員		市職名	代表理事	理事長(1名)	備前市長	副理事長(1名)	副市長	業務執行理事(1名)		市長室長	理事(4名)		教育長、教育次長、まちづくり部長、 吉永総合支所長	監事(2名)		市長室危機管理監
役員		市職名																	
代表理事	理事長(1名)	備前市長																	
	副理事長(1名)	副市長																	
業務執行理事(1名)		市長室長																	
理事(4名)		教育長、教育次長、まちづくり部長、 吉永総合支所長																	
監事(2名)		市長室危機管理監																	

(2) 貸借対照表

(単位：円)

科 目		平成 25 年度末(A)	平成 24 年度末(B)	増 減(A)-(B)
資 産 の 部	【流動資産】	【79,122,062】	【87,707,277】	【△8,585,215】
	現金預金	54,719,717	63,741,594	△9,021,877
	有価証券	19,995,960	19,995,780	180
	未収金	4,208,104	3,795,843	412,261
	立替金	198,281	174,060	24,221
	【固定資産】	【53,334,208】	【52,494,479】	【839,729】
	(基本財産)	(50,000,000)	(50,000,000)	(0)
	定期預金	50,000,000	50,000,000	0
	(その他固定資産)	(3,334,208)	(2,494,479)	(839,729)
	車両運搬具	3	3	0
	什器備品	3,014,339	2,070,870	943,469
ソフトウェア	319,866	423,606	△103,740	
資産の部合計		132,456,270	140,201,756	△7,745,486
負 債 の 部	【流動負債】	【16,838,090】	【12,892,034】	【3,946,056】
	未払金	15,092,940	11,934,198	3,158,742
	預り金	1,745,150	957,836	787,314
負債の部合計		16,838,090	12,892,034	3,946,056

正味財産の部	【指定正味財産】	【50,000,000】	【50,000,000】	【0】
	指定正味財産	50,000,000	50,000,000	0
	(うち基本財産への充当額)	(50,000,000)	(50,000,000)	(0)
	【一般正味財産】	【65,618,180】	【77,309,722】	【△11,691,542】
	一般正味財産	65,618,180	77,309,722	△11,691,542
	正味財産の部合計	115,618,180	127,309,722	△11,691,542
	負債及び正味財産の部合計	132,456,270	140,201,756	△7,745,486

(3) 正味財産増減計算書

(単位：円)

科 目	平成 25 年度(A)	平成 24 年度(B)	増 減(A)-(B)
I 一般正味財産増減の部			
1 経常増減			
(1) 経常収益			
基本財産運用益	13,282	15,391	△2,109
事業収益	64,999,934	64,924,500	75,434
受取補助金等	132,540,000	129,995,000	2,545,000
諸収益	3,054,320	2,963,280	91,040
経常収益計	200,607,536	197,898,171	2,709,365
(2) 経常費用			
事業費	209,949,850	184,978,365	24,971,485
管理費	2,337,470	2,851,886	△514,416
経常費用計	212,287,320	187,830,251	24,457,069
当期経常増減額	△11,679,784	10,067,920	△21,747,704
2 経常外増減			
(1) 経常外収益	0	0	0
経常外収益計	0	0	0
(2) 経常外費用			
固定資産減損失	11,758	0	11,758
消耗什器備品損失	11,758	0	11,758
経常外費用計	11,758	0	11,758
当期経常外増減額	△11,758	0	△11,758
当期一般正味財産増減額	△11,691,542	10,067,920	△21,759,462
一般正味財産期首残高	77,309,722	67,241,802	10,067,920
一般正味財産期末残高	65,618,180	77,309,722	△11,691,542
II 指定正味財産増減の部			
当期指定正味財産増減額	0	0	0
指定正味財産期首残高	50,000,000	50,000,000	0
指定正味財産期末残高	50,000,000	50,000,000	0
III 正味財産期末残高	115,618,180	127,309,722	△11,691,542

(4) 指摘、改善等を要する事項及び意見

1) 所管部署に対して

出資団体の設立当初と現況を比較すると、事業内容や市からの受託事業が多岐にわたり出資団体全体の経営成績の把握や財政状態の分析、団体に対する指導が十分であるとは言い難い。これらが出資者である市の責務であることを鑑み、所管窓口の一元化の検討や総括的に指導できる組織体制の整備を検討されたい。

2) 出資団体に対して

団体の出納その他の事務については、おおむね適正に行われているものと認められた。

2 片上埠頭開発株式会社

(1) 対象団体の概要

平成 26 年 3 月 31 現在

名 称	片上埠頭開発株式会社					
事務所所在地	備前市穂浪 3771 番地 15					
資 本 金	2,000 万円					
設 立 年 月 日	昭和 45 年 5 月 18 日					
目 的	(1) 港湾荷役業務、荷役施設の建設運営管理及び自動車運送取扱業 (2) 上屋施設管理 (3) 船舶給水施設管理 (4) その他の埠頭施設の建設及び運営管理 (5) 船舶乗組員または港湾労務者の休憩所等福利施設の設置と運営管理 (6) 各種商品、材料の販売及び食堂の経営に関する事業 (7) 前各号の業務に附帯する事業					
施 設 の 概 要						
	名 称	バース	関連施設	船席数	水深・延長	摘 要
	東備港片上地区 (-)4.5m 岸壁	1	上屋・ジブクレーン・野積場	3 席	-4.5m・180m	SOLAS 条約対応
東備港片上地区 (-)5.5m 岸壁	野積場		2 席	-5.5m・180m	SOLAS 条約対応	
組 織	<pre> graph TD A[株主総会] --- B[取締役会 (社外) 7人] C[監査役 (社外) 2人] --- B B --- D[代表取締役会長 (非常勤)] D --- E[代表取締役社長 (常勤)] E --- F[総務部] F --- G[総務課] F --- H[業務課 4人] F --- I[荷役課 6人] </pre>					
事 業 年 度	4 月 1 日から 3 月 31 日まで					
備 前 市 と の 関 係	・市は、埠頭の設立団体として発行株式総数 (40,000 株、資本金 2,000 万円) の 51.0%、1,020 万円を保有するとともに県港湾施設の維持管理及び管理運営業務を委託している。					

・市からの受託事業

受託事業名	受託金額
東備港片上港区管理委託	20,862,801(円/年)

※受託金額は、平成25年度備前市決算数値を使用している。

・市からの借受財産

地番	地目	地積	貸付料	摘要
備前市穂浪 3771-15	宅地	4,715.69 m ²	1,596,730(円/年)	市(普通財産)
備前市穂浪 3771-28		2,174.92 m ²	736,420(円/年)	
備前市穂浪 3771-30		84.00 m ²	38,090(円/年)	
計			2,371,240(円/年)	

・市への配当

名称	配当金額	歳入年月日
片上埠頭出資配当金	1,020,000(円/年)	平成25年6月28日

・市の職員等の役員就任状況

役員	市職名
代表取締役会長	備前市長

(2) 貸借対照表

(単位:円)

科 目	平成25年度末(A)	平成24年度末(B)	増 減(A)-(B)
【流動資産】	【156,964,078】	【139,710,635】	【17,253,443】
現金及び預金	113,332,891	99,103,884	14,229,007
受取手形	29,337,928	31,513,270	△2,175,342
売掛金	12,654,677	7,208,315	5,446,362
未収入金	1,878,582	2,071,166	△192,584
仮払金	0	50,000	△50,000
貸倒引当金	△240,000	△236,000	△4,000
【固定資産】	【22,582,835】	【21,873,948】	【708,887】
(有形固定資産)	(21,924,530)	(21,853,318)	(71,212)
建物	7,572,208	8,257,911	△685,703
建物附属設備	1,141,985	1,347,781	△205,796
構築物	1,417,089	1,525,647	△108,558
機械装置	11,140,918	10,183,826	957,092
車輛運搬具	58,927	262,267	△203,340
工具器具備品	593,403	275,886	317,517
(無形固定資産)	(20,630)	(20,630)	(0)
預託金	20,630	20,630	0
(投資その他の資産)	(637,675)	(0)	(637,675)
保険積立金	637,675	0	637,675
資産の部合計	179,546,913	161,584,583	17,962,330

負債の部	【流動負債】	【17,655,322】	【8,601,155】	【9,054,167】
	支払手形	2,478,000	0	2,478,000
	買掛金	1,120,356	73,500	1,046,856
	未払金	6,545,983	5,378,158	1,167,825
	仮受金	2,088,283	2,381,297	△293,014
	未払税金	5,422,700	768,200	4,654,500
負債の部合計		17,655,322	8,601,155	9,054,167
純資産の部	【株主資本】	161,891,591	152,983,428	8,908,163
	(資本金)	(20,000,000)	(20,000,000)	(0)
	資本金	20,000,000	20,000,000	0
	(利益剰余金)	(141,891,591)	(132,983,428)	(8,908,163)
	利益準備金	5,000,000	5,000,000	0
	[その他利益剰余金]	[136,891,591]	[127,983,428]	[8,908,163]
	別途積立金	85,000,000	85,000,000	0
	繰越利益剰余金	51,891,591	42,983,428	8,908,163
純資産の部合計		161,891,591	152,983,428	8,908,163
負債及び純資産の部合計		179,546,913	161,584,583	17,962,330

(3) 損益計算書

(単位:円)

科 目		平成 25 年度(A)	平成 24 年度(B)	増 減(A)-(B)
営業損益	【売上高】	【119,697,821】	【105,102,105】	【14,595,716】
	営業収入	99,630,052	84,764,405	14,865,647
	委託手数料	20,067,769	20,337,700	△269,931
	【販売費及び一般管理費】	【106,867,745】	【102,506,338】	【4,361,407】
	営業損益	12,830,076	2,595,767	10,234,309
営業外損益	【営業外収益】	【3,766,388】	【5,761,642】	【△1,995,254】
	受取利息	26,177	23,165	3,012
	固定資産売却益	1,249,998	299,999	949,999
	貸倒引当金戻入益	236,000	219,000	17,000
	雑収入	2,254,213	5,219,478	△2,965,265
	【営業外費用】	【265,601】	【292,792】	【△27,191】
	固定資産除却損	25,601	56,792	△31,191
貸倒引当金繰入損	240,000	236,000	4,000	
営業外損益	3,500,787	5,468,850	△1,968,063	
経常損益		16,330,863	8,064,617	8,266,246
【特別損失】		【0】	【2,500,000】	【△2,500,000】
役員退職慰労金		0	2,500,000	△2,500,000
税引前当期純損益		16,330,863	5,564,617	10,766,246
法人税等充当金		5,422,700	768,200	4,654,500
税引後当期純損益		10,908,163	4,796,417	6,111,746

(4) 株主資本等変動計算書

(単位:円)

区 分	株 主 資 本						純 資 産 合 計
	資本金	利 益 剰 余 金				株主資本合計	
		利 益 準 備 金	そ の 他 利 益 剰 余 金		利 益 剰 余 金 合 計		
			別 途 積 立 金	繰 越 利 益 剰 余 金			
前期末 残 高	20,000,000	5,000,000	85,000,000	42,983,428	132,983,428	152,983,428	152,983,428
当 期 変 動 額	0	0	0	8,908,163	8,908,163	8,908,163	8,908,163
剰余金 の配当	0	0	0	△2,000,000	△2,000,000	△2,000,000	△2,000,000
当 期 純損益	0	0	0	10,908,163	10,908,163	10,908,163	10,908,163
当期末 残 高	20,000,000	5,000,000	80,000,000	51,891,591	141,891,591	161,891,591	161,891,591

(5) 指摘、改善等を要する事項及び意見

1) 所管部署に対して

荷役作業に伴い発生する粉じんに対して、出資者として、また、地域住民の生活環境を守るべき地方自治体として、出資団体と協議、検討され、問題解決に向けて取り組まれない。

船舶の大型化、当該港湾施設の老朽化に伴い、施設移転も含めた高規格の港湾施設の必要性が出資団体から提起される現況に鑑み、大局的な見地から主体的、主導的な協議、検討等に努められたい。

2) 出資団体に対して

港湾荷役業務、荷役施設の建設運営管理及び自動車運送取扱業など設立目的に沿って運営され、当該目的を果たしているものと認められた。

団体の出納その他の事務については、おおむね適正に行われているものと認められた。

今後も経費削減に努められ、健全経営を目指し、安全作業、環境対策に留意され事業を実施されたい。